

แผนพัฒนาท้องถิ่น ๕ ปี  
(พ.ศ. ๒๕๖๑ - ๒๕๖๕)  
ของเทศบาลตำบลวังขนาย อำเภอท่าม่วง จังหวัดกาญจนบุรี

ส่วนที่ ๑

**สภาพทั่วไปและข้อมูลพื้นฐานของเทศบาลตำบลวังขนาย**

๑. ด้านกายภาพ

“วังขนาย” มีที่มาจากตำนานบอกเล่าขานต่อกันมาว่า ในสมัยก่อนบริเวณแห่งนี้เป็นผืนป่ารกชัฏติดต่อกันไปจนถึงเขตอำเภอพนมทวน เป็นแหล่งอาศัยอยู่ของช้างเป็นจำนวนมากและในบริเวณแห่งนี้มีโขลงช้างหนึ่ง ซึ่งมีช้างตัวเมียเป็นหัวหน้าโขลงและที่สำคัญ คือ ช้างตัวเมียนี้ โดยปกติแล้วช้างตัวเมียจะไม่มีงา วันหนึ่งมีช้างตัวผู้ซึ่งไม่ทราบเหตุผลที่แน่ชัดว่ามาติดพันช้างตัวเมียในโขลงนี้หรือมาแย่งอาหาร จึงทำให้เกิดการต่อสู้กันขึ้นระหว่างช้างตัวผู้กับช้างตัวเมียหัวหน้าโขลงบริเวณหนองน้ำ ต่อสู้กันจนกระทั่งช้างตัวเมียซึ่งเป็นหัวหน้าโขลงนั้นงาหลุดและตายในหนองน้ำ (บริเวณหลังวัดวังขนายทายิการามในปัจจุบัน) ชาวบ้านได้ไปพบเข้าจึงเอานิมิตมาตั้งเป็นชื่อหมู่บ้านวังขนาย คำว่า “วัง” จึงน่าจะมาจากหนองน้ำ ส่วนคำว่า “ขนาย” หมายถึง งาช้างตัวเมีย

๑.๑ ที่ตั้งของหมู่บ้านหรือชุมชนหรือตำบล

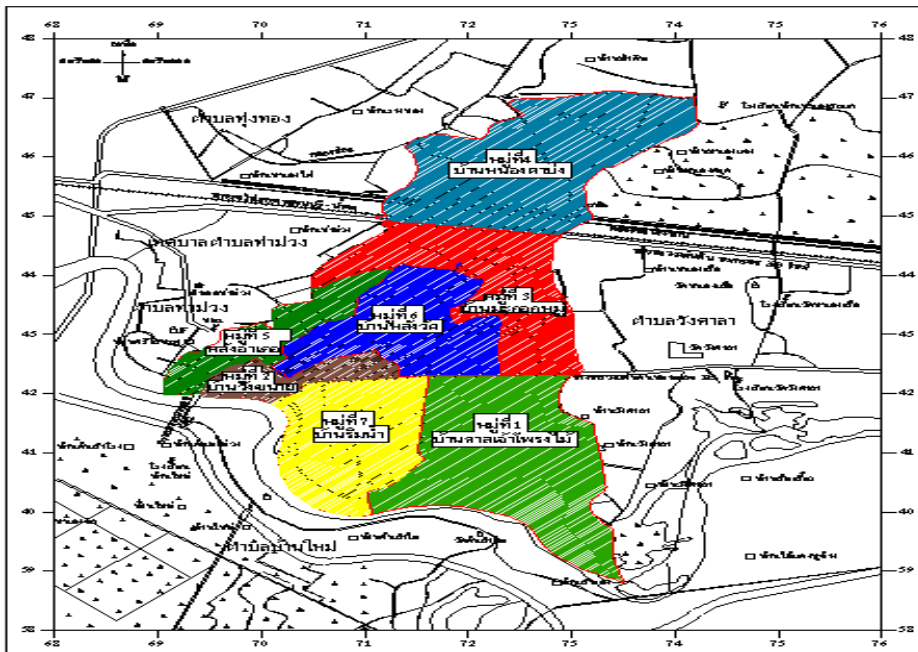

/หลักเขตที่ ๑...

หลักเขตที่ ๑ : ตั้งอยู่บริเวณกึ่งกลางทางรถไฟสายธนบุรี-น้ำตก หลัก กม. ที่ ๑๐๐+๗๐๐ ที่บริเวณพิกัด NR ๗๑๒๔๕๐

### ด้านทิศเหนือ

จากหลักเขตที่ ๑ เป็นเส้นเลียบบตามแนวเขตที่ดินของราษฎร ซึ่งเป็นเส้นแบ่งเขตระหว่างตำบลวังขนาย อำเภอท่าม่วง จังหวัดกาญจนบุรี กับตำบลทุ่งทอง อำเภอท่าม่วง จังหวัดกาญจนบุรี ไปทางทิศตะวันออกเฉียงเหนือ ข้ามคลองชลประทานสาย ๑ L ถึงหลักเขตที่ ๒ ซึ่งตั้งอยู่ริมถนนลูกรังเลียบบคลองส่งน้ำด้านเหนือ บริเวณพิกัด NR ๗๑๖๔๖๕ รวมระยะทางประมาณ ๒,๐๐๐ เมตร

จากหลักเขตที่ ๒ เป็นเส้นเลียบบไปทางทิศตะวันออกเฉียงเหนือตามแนวเขตที่ดินของราษฎร ซึ่งเป็นเส้นแบ่งเขตระหว่างตำบลวังขนาย อำเภอท่าม่วง จังหวัดกาญจนบุรี กับตำบลทุ่งทอง อำเภอท่าม่วง จังหวัดกาญจนบุรี ถึงหลักเขตที่ ๓ ซึ่งตั้งอยู่บริเวณกึ่งกลางถนนลูกรังเชื่อมระหว่างตำบลวังขนาย อำเภอท่าม่วง จังหวัดกาญจนบุรี กับตำบลวังศาลา อำเภอท่าม่วง จังหวัดกาญจนบุรี บริเวณพิกัด NR ๗๔๑๔๗๖ รวมระยะทางประมาณ ๒,๐๐๐ เมตร

จากหลักเขตที่ ๓ เป็นเส้นเลียบบไปทางทิศใต้ตามแนวเขตที่ดินของราษฎร ข้ามคลองส่งน้ำชลประทานสาย ๑L ถึงหลักเขตที่ ๔ บริเวณข้างคลองส่งน้ำด้านทิศใต้ที่พิกัด NR ๗๓๔๔๔๙ รวมระยะทางประมาณ ๒,๗๐๐ เมตร

จากหลักเขตที่ ๔ เป็นเส้นเลียบบไปทางทิศตะวันออกเฉียงเหนือถึงหลักเขตที่ ๕ บริเวณข้างทางรถไฟสายธนบุรี - น้ำตก ที่หลัก กม. ๙๙+๑๑๐ ที่บริเวณพิกัด NR ๗๓๖๔๔๗ รวมระยะทางประมาณ ๓๐๐ เมตร รวมระยะทางด้านทิศเหนือ ประมาณ ๗,๐๐๐ เมตร

### ทิศตะวันออก

จากหลักเขตที่ ๕ เป็นเส้นเลียบบข้ามถนนทางหลวงแผ่นดินสายแสงชูโต หมายเลข ๓๒๓ สายใหม่ ไปทางทิศใต้ ถึงหลักเขตที่ ๖ บริเวณหลัก กม.ที่ ๑๑๐+๒๐๐ ที่พิกัด NR ๗๓๕๔๔๖ รวมระยะทางประมาณ ๓๐๐ เมตร

จากหลักเขตที่ ๖ เป็นเส้นเลียบบไปทางทิศใต้ ตามแนวเขตที่ดินราษฎรและเป็นเส้นแบ่งแนวเขตระหว่างตำบลวังขนาย กับตำบลวังศาลา อำเภอท่าม่วง จังหวัดกาญจนบุรี ถึงหลักเขตที่ ๗ บริเวณหลัก กม. ที่ ๑๑๐+๔๐๐ ที่พิกัด NR ๗๓๒๔๒๓ รวมระยะทางประมาณ ๒,๒๐๐ เมตร

จากหลักเขตที่ ๗ เป็นเส้นเลียบบตามแนวเขตที่ดินราษฎรและเป็นเส้นแบ่งแนวเขตระหว่างตำบลวัง-ขนายกับตำบลวังศาลา อำเภอท่าม่วง จังหวัดกาญจนบุรี ไปทางทิศใต้ถึงหลักเขตที่ ๘ กึ่งกลางแม่น้ำแม่กลอง ที่บริเวณพิกัด NR ๗๓๒๕๓๘๗ รวมระยะทางประมาณ ๓,๕๐๐ เมตร

รวมระยะทาง ด้านทิศตะวันออก ประมาณ ๖,๐๐๐ เมตร

### ทิศใต้

จากหลักเขตที่ ๘ เป็นเส้นเลียบบกึ่งกลางลำน้ำของแม่น้ำแม่กลองและเป็นเส้นแบ่งแนวเขตระหว่างตำบลวังขนาย อำเภอท่าม่วง จังหวัดกาญจนบุรี กับตำบลบ้านใหม่ อำเภอท่าม่วงจังหวัดกาญจนบุรี ไปทางด้านทิศตะวันตกเฉียงเหนือ ถึงหลักเขตที่ ๙ ที่กึ่งกลางแม่น้ำแม่กลอง บริเวณพิกัด NR๖๙๑๔๒๐ รวมระยะทางประมาณ ๖,๕๐๐ เมตร

รวมระยะทาง ด้านทิศใต้ ประมาณ ๖,๕๐๐ เมตร

/ทิศตะวันออก...

## ทิศตะวันตก

จากหลักเขตที่ ๙ เป็นเส้นเลียบบไปตามแนวเขตที่ราษฎรและเป็นเส้นแบ่งแนวเขตระหว่างตำบลวังขนาย อำเภอท่าม่วง จังหวัดกาญจนบุรี กับตำบลท่าม่วง อำเภอท่าม่วง จังหวัดกาญจนบุรี ไปทางทิศตะวันออกเฉียงเหนือ ถึงหลักเขตที่ ๑๐ ริมถนนถนนแสงชูโต (สายเก่า) ที่หลัก กม.๑๑๔+๒๐๐ บริเวณพิกัด NR ๖๙๖๔๓๑ ระยะทาง ประมาณ ๑,๒๐๐ เมตร

จากหลักเขตที่ ๑๐ เป็นเส้นเลียบบตามแนวรั้วโรงเรียนท่าม่วงราษฎร์บำรุงไปทางด้านทิศตะวันออกเฉียงเหนือ ตามแนวกึ่งกลางลาดยางเป็นเส้นแบ่งเขตระหว่างตำบลวังขนาย อำเภอท่าม่วง จังหวัดกาญจนบุรี กับตำบลท่าม่วง อำเภอท่าม่วงจังหวัดกาญจนบุรี ถึงหลักเขตที่ ๑๑ ริมถนนแสงชูโต (สายใหม่) ที่หลัก กม. ๑๑๑+๗๕๐ บริเวณพิกัด NR ๗๑๒๔๔๙ รวมระยะทางประมาณ ๒,๓๐๐ เมตร

จากหลักเขตที่ ๑๑ เป็นเส้นเลียบบไปตามแนวเขตที่ดินราษฎรและเป็นเส้นแบ่งแนวเขตระหว่างตำบลวังขนาย อำเภอท่าม่วง จังหวัดกาญจนบุรี กับตำบลทุ่งทอง อำเภอท่าม่วง จังหวัดกาญจนบุรี ไปทางด้านทิศเหนือ ถึงบริเวณกึ่งกลางทางรถไฟ ธนบุรี-น้ำตก ที่หลัก กม.๑๐๐+๗๐๐ จนบรรจบหลักเขตที่ ๑ รวมระยะทาง ประมาณ ๒๐๐ เมตร

รวมระยะทางด้านทิศตะวันตก ประมาณ ๓,๗๐๐ เมตร

## ๑.๒ ลักษณะภูมิประเทศ

ลักษณะภูมิประเทศในเขตตำบลวังขนายส่วนใหญ่เป็นพื้นที่ราบ พื้นที่ทางตอนเหนือเป็นที่ราบลุ่มซึ่งมักเกิดปัญหาน้ำท่วมขังในฤดูฝน มีแหล่งน้ำที่สำคัญ คือ แม่น้ำแม่กลองไหลผ่านเนื้อที่ทางตอนใต้ของตำบล

## ๑.๓ ลักษณะภูมิอากาศ

ตำบลวังขนายเป็นเขตร้อนชื้น มีสภาพภูมิอากาศตลอดปีอยู่ที่อุณหภูมิระหว่าง ๒๕ องศาเซลเซียส ถึง ๔๐ องศาเซลเซียส ช่วงฤดูร้อนเริ่มตั้งแต่เดือนกุมภาพันธ์ถึงเดือนพฤษภาคม ฤดูฝนเริ่มตั้งแต่ปลายเดือนมิถุนายนถึงเดือนตุลาคม และฤดูหนาวเริ่มตั้งแต่เดือนพฤศจิกายนถึงเดือนมกราคม

## ๑.๔ ลักษณะของดิน

ลักษณะดินโดยทั่วไปเป็นดินร่วนปนทรายประมาณ ๗๕% ดินลูกรังประมาณ ๑๕ % ลักษณะดินในพื้นที่เป็นดินเหนียวประมาณ ๑๐ %

## ๑.๕ ลักษณะของแหล่งน้ำ

- มีแหล่งน้ำทางธรรมชาติไหลผ่าน ๑ แห่ง คือ แม่น้ำแม่กลอง

## ๑.๖ ลักษณะของไม้และป่าไม้

ในตำบลวังขนายไม่อยู่ในเขตป่าไม้ แต่มีต้นไม้ที่ชาวบ้านปลูก เช่น ต้นสัก ต้นประดู่ ต้นมะม่วง ต้นสะเดา ฯลฯ

/๒. ด้านการเมือง...

## ๒. ด้านการเมือง/การปกครอง

### ๒.๑ เขตการปกครอง

เทศบาลตำบลวังขนาย ได้รับการเปลี่ยนแปลงฐานะจากองค์การบริหารส่วนตำบล เป็นเทศบาลตำบลตามประกาศกระทรวงมหาดไทย เมื่อวันที่ ๒๔ สิงหาคม ๒๕๕๐ แบ่งเขตการปกครอง ออกเป็น ๗ หมู่บ้าน มีพื้นที่ ๑๙ ตารางกิโลเมตร หรือ ๑๑,๘๗๕ ไร่ เป็น ๑ ใน ๑๓ ตำบลของอำเภอท่าม่วง จังหวัดกาญจนบุรี ตั้งอยู่ทางทิศตะวันออกเฉียงเหนือของอำเภอท่าม่วง และอยู่ห่างจากอำเภอท่าม่วง ไปตามทางหลวงแผ่นดินหมายเลข ๓๒๓ เดิม (ถนนแสงชูโต) ระยะทางประมาณ ๒ กิโลเมตร ดังนี้

#### ตารางที่ ๑ ข้อมูลเขตการปกครองในเขตเทศบาลตำบลวังขนาย

| หมู่ | หมู่บ้าน           | เนื้อที่ (ตร.กม.) | เนื้อที่ (ไร่) | อันดับ |
|------|--------------------|-------------------|----------------|--------|
| ๑    | บ้านศาลเจ้าโพรงไม้ | ๔.๕๐              | ๒,๘๑๒.๕๐       | ๑      |
| ๒    | บ้านวังขนาย        | ๑.๑๐              | ๖๘๗.๕          | ๗      |
| ๓    | บ้านมะกอกหมู่      | ๒.๕๐              | ๑,๕๖๒.๕๐       | ๕      |
| ๔    | บ้านหนองตาบ่ง      | ๔.๑๐              | ๒,๕๖๒.๕๐       | ๒      |
| ๕    | บ้านหลังอำเภอ      | ๑.๕๐              | ๙๓๗.๕          | ๖      |
| ๖    | บ้านหลังวัด        | ๒.๖๐              | ๑,๖๒๕.๐๐       | ๔      |
| ๗    | บ้านริมน้ำ         | ๒.๗๐              | ๑,๖๘๗.๕๐       | ๓      |
| รวม  |                    | ๑๙.๐๐             | ๑๑,๘๗๕.๐๐      |        |

ที่มา : กองช่าง เทศบาลตำบลวังขนาย ข้อมูล ณ วันที่ ๘ พฤศจิกายน ๒๕๕๙

### ๒.๒ การเลือกตั้ง

เทศบาลตำบลวังขนาย มีการเลือกตั้งสมาชิกสภาเทศบาลและนายกเทศมนตรีตำบลวังขนาย ครั้งล่าสุด เมื่อวันที่ ๘ มกราคม ๒๕๕๕ แบ่งเขตการเลือกตั้งออกเป็น ๒ เขต คือ เขตเลือกตั้งที่ ๑ ประกอบด้วย หมู่ที่ ๑, ๒, ๗ และเขตเลือกตั้งที่ ๒ ประกอบด้วย หมู่ที่ ๓, ๔, ๕, ๖ มีผู้มาใช้สิทธิลงคะแนนเลือกตั้งสมาชิกสภาเทศบาล และนายกเทศมนตรีตำบลวังขนาย ดังนี้

#### ตารางที่ ๒ การใช้สิทธิลงคะแนนเลือกตั้งสมาชิกสภาเทศบาลและนายกเทศมนตรีตำบลวังขนาย

| ประเภทการเลือกตั้ง | เขตเลือกตั้งที่ | จำนวนผู้มีสิทธิเลือกตั้งในบัญชีรายชื่อ | จำนวนผู้มาใช้สิทธิเลือกตั้ง | บัตรเสีย | บัตรไม่ประสงค์ลงคะแนน | คิดเป็นร้อยละ |
|--------------------|-----------------|--|-----------------------------|----------|-----------------------|---------------|
| นายกเทศมนตรี       | ๑, ๒            | ๕,๗๘๘                                  | ๔,๗๐๐                       | ๑๓๙      | ๕๓                    | ๘๑.๒๐         |
| สมาชิกสภาเทศบาล    | ๑               | ๒,๕๑๖                                  | ๑,๙๙๕                       | ๙๐       | ๒๗                    | ๗๙.๒๙         |
|                    | ๒               | ๓,๒๖๕                                  | ๒,๖๙๙                       | ๑๑๓      | ๕๓                    | ๘๒.๖๖         |

ที่มา : งานเลือกตั้ง สำนักปลัด เทศบาลตำบลวังขนาย ข้อมูล ณ วันที่ ๙ มกราคม ๒๕๕๕

/๓. ประชากร...

## ๓. ประชากร

## ๓.๑ ข้อมูลเกี่ยวกับจำนวนประชากร

ประชากรในเขตเทศบาลตำบลวังขนาย ตามสถิติทะเบียนราษฎรมีการเปลี่ยนแปลงด้านประชากรในช่วง ๕ ปีที่ผ่านมา ดังนี้

ตารางที่ ๓ ข้อมูลเกี่ยวกับจำนวนประชากรตำบลวังขนาย

| ปี พ.ศ. | จำนวน<br>ครัวเรือน | จำนวนประชากร |     |        |     |        |       |        |     |        |     |        |     |        |     |
|---------|--------------------|--------------|-----|--------|-----|--------|-------|--------|-----|--------|-----|--------|-----|--------|-----|
|         |                    | หมู่ ๑       |     | หมู่ ๒ |     | หมู่ ๓ |       | หมู่ ๔ |     | หมู่ ๕ |     | หมู่ ๖ |     | หมู่ ๗ |     |
|         |                    | ช            | ญ   | ช      | ญ   | ช      | ญ     | ช      | ญ   | ช      | ญ   | ช      | ญ   | ช      | ญ   |
| ๒๕๕๕    | ๒,๗๔๑              | ๖๘๐          | ๖๙๑ | ๕๘๐    | ๕๙๖ | ๙๐๕    | ๑,๐๑๖ | ๔๔๐    | ๔๖๖ | ๔๒๙    | ๔๕๔ | ๔๐๓    | ๔๖๘ | ๓๗๖    | ๓๗๒ |
| ๒๕๕๖    | ๒,๘๑๕              | ๖๘๑          | ๗๐๕ | ๕๙๒    | ๕๙๘ | ๙๓๕    | ๑,๐๕๙ | ๔๕๑    | ๔๘๕ | ๔๒๗    | ๔๔๕ | ๔๑๒    | ๔๗๗ | ๓๖๘    | ๓๗๐ |
| ๒๕๕๗    | ๒,๘๖๕              | ๖๘๒          | ๖๙๕ | ๕๗๒    | ๕๗๕ | ๙๗๔    | ๑,๑๒๓ | ๔๕๑    | ๔๗๙ | ๔๒๑    | ๔๓๘ | ๔๒๘    | ๔๙๗ | ๓๗๔    | ๓๗๔ |
| ๒๕๕๘    | ๒,๙๓๓              | ๖๘๘          | ๖๙๘ | ๕๖๕    | ๕๗๔ | ๙๗๑    | ๑,๑๑๒ | ๔๘๒    | ๔๘๙ | ๔๐๖    | ๔๓๒ | ๔๔๗    | ๕๑๒ | ๓๖๗    | ๓๗๕ |
| ๒๕๕๙    | ๓,๐๗๒              | ๖๗๖          | ๗๑๑ | ๕๕๖    | ๕๖๔ | ๑,๐๐๑  | ๑,๑๕๗ | ๔๘๗    | ๕๐๗ | ๔๑๘    | ๔๒๗ | ๔๖๕    | ๕๓๙ | ๓๖๕    | ๓๘๗ |
| ๒๕๖๒    | ๓,๖๗๐              | ๖๗๑          | ๗๒๓ | ๕๓๕    | ๕๔๔ | ๑,๒๑๔  | ๑,๔๑๙ | ๔๗๖    | ๕๐๒ | ๔๐๗    | ๔๓๔ | ๔๙๙    | ๕๖๑ | ๓๕๙    | ๓๗๙ |

ที่มา : สำนักงานทะเบียนท้องถิ่น เทศบาลตำบลวังขนาย ข้อมูล ณ เดือนพฤษภาคม ๒๕๖๒

## ๓.๒ ช่วงอายุและจำนวนประชากร

ตารางที่ ๔ ช่วงอายุและจำนวนประชากร

| ช่วงอายุ<br>ประชากร | เพศ   |       | รวม   |
|---------------------|-------|-------|-------|
|                     | ชาย   | หญิง  |       |
| ต่ำกว่า ๑๘ ปี       | ๙๐๘   | ๘๙๑   | ๑,๗๙๙ |
| ๑๘ - ๖๐ ปี          | ๒,๖๘๔ | ๒,๙๐๕ | ๕,๕๘๙ |
| ๖๐ ปีขึ้นไป         | ๕๔๙   | ๗๕๐   | ๑,๒๙๙ |
| รวม                 | ๔,๑๔๑ | ๔,๕๔๖ | ๘,๖๘๗ |

ที่มา : สำนักงานทะเบียนท้องถิ่น เทศบาลตำบลวังขนาย ข้อมูล ณ เดือนพฤษภาคม ๒๕๖๒

## ๔. สภาพทางสังคม

## ๔.๑ การศึกษา

- โรงเรียนระดับอนุบาล, ศูนย์เด็กเล็ก รัฐบาล จำนวน ๑ แห่ง ได้แก่ ศูนย์พัฒนาเด็กเล็กเทศบาลตำบลวังขนาย

- โรงเรียนสังกัดสำนักงานคณะกรรมการการศึกษาขั้นพื้นฐาน จำนวน ๓ แห่ง ได้แก่

๑. โรงเรียนวัดวังขนายทายิการาม

๒. โรงเรียนบ้านมะกอกหมู่

๓. โรงเรียนบ้านหนองตาบ่ง

- วิทยาลัย รัฐบาล จำนวน ๑ แห่ง คือ วิทยาลัยการอาชีพกาญจนบุรี

สังกัดเอกชน จำนวน ๑ แห่ง คือ วิทยาลัยเทคโนโลยีบริหารธุรกิจกาญจนบุรี

- ศูนย์การศึกษานอกระบบและการศึกษาตามอัธยาศัยตำบลวังขนาย จำนวน ๑ แห่ง

- ที่อ่านหนังสือพิมพ์ประจำหมู่บ้าน จำนวน ๒ แห่ง คือ หมู่ ๑, ๒

ตารางที่ ๕ ข้อมูลจำนวนเด็กเล็กและจำนวนครู ศูนย์อบรมเด็กก่อนเกณฑ์ในวัดวังขนายทายิการาม

| ลำดับชั้นเรียน | จำนวนห้องเรียน | จำนวนเด็กนักเรียน (คน) |      |     | จำนวนครู/อาจารย์ (คน) |      |     |
|----------------|----------------|------------------------|------|-----|-----------------------|------|-----|
|                |                | ชาย                    | หญิง | รวม | ชาย                   | หญิง | รวม |
| เด็กเล็ก       | ๓              | ๒๓                     | ๒๖   | ๔๙  | -                     | ๓    | ๓   |
| รวม            | ๓              | ๒๓                     | ๒๖   | ๔๙  | -                     | ๓    | ๓   |

ที่มา : ศูนย์อบรมเด็กก่อนเกณฑ์ในวัดวังขนายทายิการาม ข้อมูล ณ เดือนพฤษภาคม ๒๕๖๒

ตารางที่ ๖ ข้อมูลเด็กนักเรียน และจำนวนครูโรงเรียนวัดวังขนายทายิการาม แยกตามระดับชั้น

| ลำดับชั้นเรียน    | จำนวนเด็กนักเรียน (คน) |      |     | จำนวนครู/อาจารย์ (คน) |      |     |
|-------------------|------------------------|------|-----|-----------------------|------|-----|
|                   | ชาย                    | หญิง | รวม | ชาย                   | หญิง | รวม |
| <b>ก่อนปฐมวัย</b> |                        |      |     |                       |      |     |
| อนุบาล ๑          | ๑๐                     | ๑๑   | ๒๑  | -                     |      |     |
| อนุบาล ๒          | ๑๒                     | ๑๙   | ๓๑  | -                     |      |     |
| <b>ประถมศึกษา</b> |                        |      |     |                       |      |     |
| ประถมศึกษาปีที่ ๑ | ๗                      | ๑๕   | ๒๒  | -                     |      |     |
| ประถมศึกษาปีที่ ๒ | ๑๔                     | ๙    | ๒๓  | -                     |      |     |
| ประถมศึกษาปีที่ ๓ | ๑๐                     | ๑๒   | ๒๒  | -                     |      |     |
| ประถมศึกษาปีที่ ๔ | ๑๖                     | ๑๗   | ๓๓  | -                     |      |     |
| ประถมศึกษาปีที่ ๕ | ๑๘                     | ๒๑   | ๓๙  | -                     | -    |     |
| ประถมศึกษาปีที่ ๖ | ๑๕                     | ๑๔   | ๒๙  | -                     | -    |     |
| รวม               | ๑๐๒                    | ๑๑๘  | ๒๒๐ | ๔                     | ๙    | ๑๓  |

ที่มา : โรงเรียนวัดวังขนายทายิการาม ข้อมูล ณ วันที่ ๒๒ เดือนพฤษภาคม ๒๕๖๒

/ตารางที่....

ตารางที่ ๗ ข้อมูลเด็กนักเรียนและจำนวนครูโรงเรียนบ้านมะกอกหมู แยกตามระดับชั้น

| ลำดับชั้นเรียน    | จำนวนเด็กนักเรียน (คน) |           |           |
|-------------------|------------------------|-----------|-----------|
|                   | ชาย                    | หญิง      | รวม       |
| <b>ก่อนปฐมวัย</b> |                        |           |           |
| อนุบาล ๑          | ๔                      | ๙         | ๑๓        |
| อนุบาล ๒          | ๙                      | ๘         | ๑๗        |
| <b>ประถมศึกษา</b> |                        |           |           |
| ประถมศึกษาปีที่ ๑ | ๑๒                     | ๕         | ๑๗        |
| ประถมศึกษาปีที่ ๒ | ๒                      | ๔         | ๖         |
| ประถมศึกษาปีที่ ๓ | ๖                      | ๒         | ๘         |
| ประถมศึกษาปีที่ ๔ | ๒                      | ๒         | ๔         |
| ประถมศึกษาปีที่ ๕ | ๗                      | ๓         | ๑๐        |
| ประถมศึกษาปีที่ ๖ | ๔                      | ๔         | ๘         |
| <b>รวม</b>        | <b>๔๖</b>              | <b>๓๗</b> | <b>๘๓</b> |

| จำนวนครู/อาจารย์(คน) |      |     |
|----------------------|------|-----|
| ชาย                  | หญิง | รวม |
| ๑                    | ๕    | ๖   |

ที่มา : โรงเรียนบ้านมะกอกหมู ข้อมูล ณ วันที่ ๖ มิถุนายน ๒๕๖๒

ตารางที่ ๘ ข้อมูลเด็กนักเรียนและจำนวนครูโรงเรียนบ้านหนองตาบ่ง แยกตามระดับชั้น

| ลำดับชั้นเรียน    | จำนวนเด็กนักเรียน (คน) |           |           | จำนวนครู/อาจารย์ (คน) |          |          |
|-------------------|------------------------|-----------|-----------|-----------------------|----------|----------|
|                   | ชาย                    | หญิง      | รวม       | ชาย                   | หญิง     | รวม      |
| <b>ก่อนปฐมวัย</b> |                        |           |           |                       |          |          |
| อนุบาล ๑          | ๘                      | ๗         | ๑๕        | ๓                     | ๖        | ๙        |
| อนุบาล ๒          | ๖                      | ๕         | ๑๑        |                       |          |          |
| <b>ประถมศึกษา</b> |                        |           |           |                       |          |          |
| ประถมศึกษาปีที่ ๑ | ๑๐                     | ๙         | ๑๙        |                       |          |          |
| ประถมศึกษาปีที่ ๒ | ๗                      | ๖         | ๑๓        |                       |          |          |
| ประถมศึกษาปีที่ ๓ | ๗                      | ๓         | ๑๐        |                       |          |          |
| ประถมศึกษาปีที่ ๔ | ๔                      | ๕         | ๙         |                       |          |          |
| ประถมศึกษาปีที่ ๕ | ๖                      | ๖         | ๑๒        |                       |          |          |
| ประถมศึกษาปีที่ ๖ | ๕                      | ๓         | ๘         |                       |          |          |
| <b>รวม</b>        | <b>๕๓</b>              | <b>๔๔</b> | <b>๙๗</b> | <b>๒</b>              | <b>๖</b> | <b>๘</b> |

ที่มา : โรงเรียนบ้านหนองตาบ่ง ข้อมูล ณ วันที่ ๗ เดือนมิถุนายน ๒๕๖๒

## ตารางที่ ๙ ข้อมูลครูและเด็กนักเรียน/นักศึกษาวิทยาลัยการอาชีพกาญจนบุรี แยกตามระดับชั้น

| จำนวนครู/อาจารย์(คน) |      |     |
|----------------------|------|-----|
| ชาย                  | หญิง | รวม |
| ๓๘                   | ๒๗   | ๖๕  |

| สาขา                     | ระดับชั้น  |            |            |            |            |            | รวม         |
|--------------------------|------------|------------|------------|------------|------------|------------|-------------|
|                          | ปวช. ๑     |            | ปวช. ๒     |            | ปวช. ๓     |            |             |
|                          | ชาย        | หญิง       | ชาย        | หญิง       | ชาย        | หญิง       |             |
| สาขายานยนต์              | ๑๐๖        | ๐          | ๖๘         | ๑          | ๖๔         | ๐          | ๒๓๙         |
| สาขาเครื่องมือกล         | ๘๘         | ๐          | ๔๓         | ๐          | ๔๓         | ๐          | ๑๗๔         |
| สาขาเชื่อมโลหะ           | ๐          | ๐          | ๑๑         | ๐          | ๑๖         | ๐          | ๒๗          |
| สาขาไฟฟ้ากำลัง           | ๗๗         | ๑๐         | ๔๒         | ๑๑         | ๔๑         | ๔          | ๑๐๘         |
| สาขาอิเล็กทรอนิกส์       | ๒๔         | ๑๐         | ๙          | ๖          | ๑๔         | ๖          | ๔๕          |
| สาขาก่อสร้าง             | ๒๔         | ๔          | ๘          | ๘          | ๑๐         | ๑          | ๕๕          |
| สาขาการบัญชี             | ๑          | ๕๓         | ๑          | ๔๙         | ๒          | ๕๖         | ๑๖๑         |
| สาขาการตลาด              | ๐          | ๐          | ๐          | ๐          | ๑          | ๕          | ๖           |
| สาขาคอมพิวเตอร์ธุรกิจ    | ๑๒         | ๔๙         | ๘          | ๔๐         | ๑๑         | ๓๔         | ๑๕๔         |
| คหกรรมเพื่อการโรงแรม     | ๖          | ๑๖         | ๒          | ๑๕         | ๐          | ๗          | ๔๖          |
| เทคนิคคอมพิวเตอร์        | ๑๙         | ๐          | ๑๕         | ๐          | ๑๘         | ๑          | ๕๓          |
| ธุรกิจค้าปลีกทั่วไป      | ๑          | ๑๔         | ๓          | ๑๔         | ๐          | ๓          | ๓๕          |
| <b>รวม</b>               | <b>๓๕๘</b> | <b>๑๕๖</b> | <b>๒๑๐</b> | <b>๑๔๔</b> | <b>๒๒๐</b> | <b>๑๑๗</b> | <b>๑๒๐๕</b> |
| สาขางาน                  | ระดับชั้น  |            |            |            |            |            | รวม         |
|                          | ปวส. ๑     |            | ปวส. ๒     |            |            |            |             |
|                          | ชาย        | หญิง       | ชาย        | หญิง       |            |            |             |
| เทคนิคยานยนต์            |            |            | ๔๙         | ๐          | ๔๓         | ๑          | ๙๓          |
| เครื่องมือกล             |            |            | ๓๔         | ๑          | ๓๙         | ๐          | ๗๔          |
| ไฟฟ้ากำลัง               |            |            | ๓๓         | ๗          | ๓๑         | ๑          | ๗๒          |
| เทคโนโลยีระบบส่งไฟฟ้า    |            |            | ๑๕         | ๐          | ๑๕         | ๐          | ๓๐          |
| อิเล็กทรอนิกส์อุตสาหกรรม |            |            | ๑๐         | ๖          | ๑๙         | ๔          | ๓๙          |
| ก่อสร้าง                 |            |            | ๑๘         | ๙          | ๑๑         | ๓          | ๔๑          |
| การบัญชี                 |            |            | ๒          | ๕๖         | ๓          | ๔๓         | ๑๐๔         |
| คอมพิวเตอร์ธุรกิจ        |            |            | ๑๐         | ๓๙         | ๙          | ๓๐         | ๘๘          |
| ธุรกิจค้าปลีกทั่วไป      |            |            | ๑          | ๒          | ๒          | ๖          | ๑๑          |
| <b>รวม</b>               |            |            | <b>๑๗๒</b> | <b>๑๒๐</b> | <b>๑๗๒</b> | <b>๘๘</b>  | <b>๕๕๒</b>  |

ที่มา : วิทยาลัยการอาชีพกาญจนบุรี ข้อมูล ณ วันที่ ๒๔ เดือนพฤษภาคม ๒๕๖๒

/ตารางที่....



ตารางที่ ๑๐ ข้อมูลนักเรียน และจำนวนครูวิทยาลัยเทคโนโลยีบริหารธุรกิจกาญจนบุรี แยกตามระดับชั้น

| ลำดับชั้นเรียน    | จำนวนเด็กนักเรียน (คน) |            |            | จำนวนครู/อาจารย์ (คน) |           |           |
|-------------------|------------------------|------------|------------|-----------------------|-----------|-----------|
|                   | ชาย                    | หญิง       | รวม        | ชาย                   | หญิง      | รวม       |
| <b>ระดับ ปวช.</b> |                        |            |            |                       |           |           |
| แผนกช่างยนต์      | ๔๒                     | ๐          | ๔๒         |                       |           |           |
| แผนกช่างไฟฟ้า     | ๔๙                     | ๑๓         | ๖๒         |                       |           |           |
| แผนกการบัญชี      | ๓                      | ๖๗         | ๗๐         |                       |           |           |
| แผนกคอมพิวเตอร์   | ๒๓                     | ๖๓         | ๘๖         |                       |           |           |
| แผนกธุรกิจค้าปลีก | ๑๐                     | ๓๓         | ๔๓         |                       |           |           |
| <b>รวม</b>        | <b>๑๒๗</b>             | <b>๑๗๖</b> | <b>๓๐๓</b> |                       |           |           |
| <b>ระดับ ปวส.</b> |                        |            |            |                       |           |           |
| แผนกช่างยนต์      | ๓๒                     | ๐          | ๓๒         |                       |           |           |
| แผนกช่างไฟฟ้า     | ๔๔                     | ๔          | ๔๘         |                       |           |           |
| แผนกการบัญชี      | ๕                      | ๕๓         | ๕๘         |                       |           |           |
| แผนกคอมพิวเตอร์   | ๙                      | ๒๘         | ๓๗         |                       |           |           |
| แผนกธุรกิจค้าปลีก | ๓                      | ๑๔         | ๑๗         |                       |           |           |
| <b>รวม</b>        | <b>๙๓</b>              | <b>๙๙</b>  | <b>๑๙๒</b> | <b>๙</b>              | <b>๒๓</b> | <b>๓๒</b> |

ที่มา : วิทยาลัยเทคโนโลยีบริหารธุรกิจกาญจนบุรี ข้อมูล ณ วันที่ ๑๐ เดือนมิถุนายน ๒๕๖๒

ตารางที่ ๑๑ ข้อมูลนักเรียน และจำนวนครู ศูนย์การเรียนรู้ชุมชนเฉลิมพระเกียรติ (กศน.)

| ลำดับชั้นเรียน         | จำนวนห้องเรียน | จำนวนเด็กนักเรียน (คน) |           |            | จำนวนครู/อาจารย์ (คน) |          |          |
|------------------------|----------------|------------------------|-----------|------------|-----------------------|----------|----------|
|                        |                | ชาย                    | หญิง      | รวม        | ชาย                   | หญิง     | รวม      |
| ระดับประถมศึกษา        | ๑              | ๔                      | ๔         | ๘          | }                     | ๒        | }        |
| ระดับมัธยมศึกษาตอนต้น  | ๑              | ๕๖                     | ๓๑        | ๘๗         |                       |          |          |
| ระดับมัธยมศึกษาตอนปลาย | ๑              | ๔๒                     | ๓๑        | ๗๓         |                       |          |          |
| <b>รวม</b>             | <b>๓</b>       | <b>๑๐๒</b>             | <b>๖๖</b> | <b>๑๖๘</b> | <b>๑</b>              | <b>๒</b> | <b>๓</b> |

ที่มา : กศน. ตำบลวังขนาย ข้อมูล ณ เดือนพฤษภาคม ๒๕๖๒

#### ๔.๒ สาธารณสุข

- โรงพยาบาลส่งเสริมสุขภาพประจำตำบล จำนวน ๑ แห่ง
- ศูนย์สาธารณสุขมูลฐาน จำนวน ๗ แห่ง
- อัตราการมีและใช้ส้วมราดน้ำ มี ๑๐๐ %

#### ๔.๓ อาชญากรรม

จากรายงานสถิติคดีอาชญากรรมของสถานีตำรวจภูธรท่าม่วง จังหวัดกาญจนบุรี ที่เกิดขึ้นในเขตตำบลวังขนาย ปี ๒๕๖๑ พบว่า

##### ๔.๓.๑. คดีลักทรัพย์

คดีเกี่ยวกับลักทรัพย์มีการลักทรัพย์เกิดขึ้น ๔ ราย

- ม.๑ เครื่องมือการเกษตร (ปั้มน้ำ)
- ม.๔ ลักทรัพย์เครื่องมือช่างก่อสร้าง
- ม.๓, ม.๗ ลักพระเครื่อง

/๒. ทะเลาะ...

**๔.๒.๒. คติยาเสพติด**

- คติยาเสพติดจับได้กลุ่มผู้เสพและผู้ค้ารายย่อย คติยาเสพติดลดลงมาก

**๔.๒.๓ ปัญหาที่พบ**

- ปัญหาที่พบกลุ่มวัยรุ่นที่ชอบมั่วสุมรวมถึงที่จุดชมวิวนนรมินน้ำ ม.๒ ต.วังขนาย
- ผู้ร้องเรียนผู้ขอจดทะเบียนรถบรรทุกบึงทางเข้า-ออกหมู่บ้านเอื้ออาทร

**๔.๕ การสังคมสงเคราะห์**

- การปรับสภาพแวดล้อมที่อยู่อาศัยให้กับผู้ยากไร้/ผู้ด้อยโอกาส/ผู้พิการ
- การสงเคราะห์ช่วยเหลือด้านคุณภาพชีวิตให้กับผู้ด้อยโอกาสหรือผู้ยากไร้

**๕. ระบบการบริการพื้นฐาน****๕.๑ การคมนาคมขนส่ง**

ตำบลวังขนายมีเส้นทางคมนาคมสายหลัก คือ สายทางหลวงแผ่นดิน หมายเลข ๓๒๓ (ถนนแสงชูโต) ทั้งสายเก่าและสายใหม่ และมีเส้นทางคมนาคมเชื่อมต่อระหว่างหมู่บ้าน ตำบล อำเภอ และจังหวัดที่สามารถใช้งานได้ดีทุกฤดูกาล

ถนน : ภายในเขตเทศบาลตำบลวังขนาย มีถนนรวมทั้งสิ้น ๑๓๑ สาย เป็นถนนลูกรัง ๓๙ สาย ระยะทาง ๑๕,๘๗๒ เมตร ถนนลาดยาง ๘๒ สาย ระยะทาง ๔๒,๓๖๔ เมตร และถนน คสล. ๑๐ สาย ระยะทาง ๒,๘๘๘ เมตร โดยแยกได้ดังนี้

ตารางที่ ๑๒ จำนวนถนนในเขตเทศบาลตำบลวังขนาย แยกเป็นรายหมู่บ้าน

| หมู่ที่ | บ้าน           | ถนนลูกรัง/หินคลุก |        | ถนนลาดยาง |        | ถนน คสล. |       | รวม<br>(สาย) |
|---------|----------------|-------------------|--------|-----------|--------|----------|-------|--------------|
|         |                | สาย               | เมตร   | สาย       | เมตร   | สาย      | เมตร  |              |
| ๑       | ศาลเจ้าโพรงไม้ | ๓                 | ๙๐๐    | ๑๒        | ๘,๙๐๘  | -        | -     | ๑๕           |
| ๒       | วังขนาย        | ๑                 | ๑๒๑    | ๑๐        | ๓,๑๑๓  | ๓        | ๔๗๓   | ๑๔           |
| ๓       | มะกอกหมู่      | ๕                 | ๒,๕๔๘  | ๑๔        | ๗,๑๓๖  | ๑        | ๑๓๓   | ๒๐           |
| ๔       | หนองตาบ่ง      | ๘                 | ๗,๐๕๒  | ๑๖        | ๙,๒๖๖  | ๑        | ๑๔๐   | ๒๕           |
| ๕       | หลังอำเภอ      | ๗                 | ๑๒๕๘   | ๘         | ๒,๘๙๐  | ๒        | ๔๒๙   | ๑๗           |
| ๖       | หลังวัด        | ๑๔                | ๓,๙๑๗  | ๑๓        | ๗,๘๐๐  | ๑        | ๗๐๐   | ๒๘           |
| ๗       | ริมน้ำ         | ๓                 | ๑,๒๗๒  | ๗         | ๓,๑๕๒  | ๒        | ๑,๐๒๓ | ๑๒           |
| รวม     |                | ๔๑                | ๑๗,๐๖๘ | ๘๐        | ๔๒,๒๖๖ | ๑๐       | ๒,๘๘๘ | ๑๓๑          |

ที่มา : กองช่าง ทต. วังขนาย ข้อมูล ณ เดือน พฤศจิกายน ๒๕๕๙

**๕.๒ การไฟฟ้า**

- ประชาชนได้รับบริการไฟฟ้าส่องสว่างจากการไฟฟ้าส่วนภูมิภาคอำเภอท่าม่วง จังหวัดกาญจนบุรี พื้นที่ได้รับการไฟฟ้า ๑๐๐ % ของพื้นที่ทั้งหมด

/๕.๓ การประปา...

**๕.๓ การประปา**

- ระบบประปาหมู่บ้านแบบผิวดิน จำนวน ๑ แห่ง คือ หมู่ ๒

- ระบบประปาหมู่บ้านแบบบาดาล จำนวน ๓ แห่ง คือ หมู่ ๑, ๖, ๗
- ขยายเขตบริการระบบประปาภูมิภาคให้กับหมู่บ้านที่ประสบปัญหาการบริการระบบประปาหมู่บ้านไม่เพียงพอ ได้แก่ หมู่ ๑, ๒, ๕, ๖, ๗

#### ๕.๔ โทรศัพท์

- ทุกหมู่บ้านใช้โทรศัพท์เคลื่อนที่เป็นส่วนใหญ่
- มีหอกระจายข่าว จำนวน ๒ แห่ง คือ หมู่ ๔, ๖
- มีเสียงตามสาย จำนวน ๕ แห่ง คือ หมู่ ๑, ๒, ๓, ๕, ๗
- มีหอเสียงไร้สาย จำนวน ๑ แห่ง คือ สำนักงานเทศบาลตำบลวังขนาย
- มีสถานีวิทยุชุมชน คลื่น ๙๐.๖๐ MHz จำนวน ๑ แห่ง ตั้งอยู่ หมู่ ๖

#### ๕.๕ ไปรษณีย์หรือการสื่อสารหรือขนส่ง และวัสดุ ครุภัณฑ์

- ที่ทำการไปรษณีย์ที่ใกล้ที่สุด คือ ไปรษณีย์อำเภอท่าม่วง ตั้งอยู่ ศูนย์ราชการอำเภอท่าม่วง จังหวัดกาญจนบุรี ห่างจากตำบลวังขนาย ประมาณ ๒ กิโลเมตร

### ๖. ระบบเศรษฐกิจ

#### ๖.๑ การเกษตร

ประชากรประกอบอาชีพเกษตรกรรม ร้อยละ ๑๙.๙๖ ของจำนวนประชากรทั้งหมด ได้แก่ การปลูกคะน้า กะหล่ำปลี ผักกาดหอม ผักกาดขาว ข้าวโพดหวาน ข้าวโพดฝักอ่อน อ้อย ฯลฯ

#### ๖.๒ การประมง

- การเลี้ยงปลาในกระชัง หมู่ ๒

#### ๖.๓ การปศุสัตว์

- การเลี้ยงสุกร หมู่ ๑ - ๗
- การเลี้ยงไก่ไข่ หมู่ ๕

#### ๖.๔ การบริการ

- โรงแรม จำนวน ๔ แห่ง
- ร้านเกม จำนวน ๑ แห่ง
- ร้านเสริมสวย จำนวน ๖ แห่ง

#### ๖.๕ การท่องเที่ยว

- แหล่งท่องเที่ยวเชิงวัฒนธรรม/สุขภาพ ๑ แห่ง ได้แก่ บ่อน้ำแร่วัดวังขนายทายิการาม

#### ๖.๖ อุตสาหกรรม

๑. โรงงานอุตสาหกรรมขนาดใหญ่ เงินลงทุน ๑๐๐ ล้านบาทขึ้นไป หรือมีคนงานตั้งแต่ ๒๐๐ คนขึ้นไป จำนวน ๘ แห่ง

- บริษัทแสงโสม จำกัด ตั้งอยู่ หมู่ ๗ บ้านริมน้ำ
- บริษัทกาญจนสิงขร จำกัด ตั้งอยู่ หมู่ ๗ บ้านริมน้ำ  
/-บริษัทซีเอ็น...
- บริษัทซีเอ็นทีไวน์ & ลีเคอร์ จำกัด ตั้งอยู่ หมู่ ๑ บ้านศาลเจ้าโพรงไม้
- บริษัทไทยเคนเบเปอร์ จำกัด ตั้งอยู่ หมู่ ๑ บ้านศาลเจ้าโพรงไม้

- บริษัทไทยซานมิเกลลิเคอร์ จำกัด ตั้งอยู่ หมู่ ๑ บ้านศาลเจ้าโพรงไม้
  - บริษัทซีซีเอ็มสปีด จำกัด ตั้งอยู่ ม.๑ บ้านศาลเจ้าโพรงไม้
  - บริษัทศรีฟ้าเว้นฟู้ด จำกัด ตั้งอยู่ หมู่ ๓ บ้านมะกอกหมู
  - บริษัท ไทยเบฟเวอเรจ เอนเนอร์ยี จำกัด ตั้งอยู่ หมู่ ๗ บ้านริมน้ำ
๒. โรงงานอุตสาหกรรมขนาดกลาง เงินลงทุน ๑๐ - ๑๐๐ ล้านบาท หรือมีคนงานตั้งแต่ ๑๐-๔๐ คนขึ้นไป จำนวน ๗ แห่ง
- บริษัท ปภพ รีนิวเอเบิล จำกัด ตั้งอยู่ หมู่ ๑ บ้านศาลเจ้าโพรงไม้
  - บริษัทสามัคคีพัฒนา จำกัด ตั้งอยู่ หมู่ ๓ บ้านมะกอกหมู
  - หจก. สัญญาการเกษตร ตั้งอยู่ หมู่ ๓ บ้านมะกอกหมู
  - บริษัทกิจเจริญอุตสาหกรรมการทอ จำกัด ตั้งอยู่ หมู่ ๓ บ้านมะกอกหมู
  - บริษัทยงสวัสดิ์ คอนกรีต จำกัด ตั้งอยู่ หมู่ ๓ บ้านมะกอกหมู
  - หจก. ค็อกพิทเจริญภัณฑ์ ตั้งอยู่ หมู่ ๓ บ้านมะกอกหมู
  - บริษัทไทยเบฟเวอเรจ รีไซเคิล จำกัด ตั้งอยู่ หมู่ ๗ บ้านริมน้ำ
๓. โรงงานอุตสาหกรรมขนาดเล็ก เงินลงทุนไม่เกิน ๑๐ ล้านบาท หรือมีคนงานต่ำกว่า ๑๐ คน จำนวน ๘ แห่ง
- โรงปุ๋ยเจริญรุ่งเรือง ตั้งอยู่ หมู่ ๑ บ้านศาลเจ้าโพรงไม้
  - หจก. สยามกาญจน์โปรดักส์ ตั้งอยู่ หมู่ ๑ บ้านศาลเจ้าโพรงไม้
  - บริษัทศรีรุ่งเรือง จำกัด ตั้งอยู่ หมู่ ๒ บ้านวังขนาย
  - บริษัทไทยรุ่งเรืองอาหารสัตว์ จำกัด ตั้งอยู่ หมู่ ๒ บ้านวังขนาย
  - บริษัทปุ๋ยหมักแผ่นดินทอง จำกัด ตั้งอยู่ หมู่ ๒ บ้านวังขนาย
  - บริษัทน้ำสวรรค์ จำกัด ตั้งอยู่ หมู่ ๒ บ้านวังขนาย
  - ประนอม ทำวงกบประตู หน้าต่างไม้ ตั้งอยู่ หมู่ ๓ บ้านมะกอกหมู
  - ร้านตั้งแจ็กเซ็ง ตั้งอยู่ หมู่ ๖ บ้านหลังวัด

### ๖.๗ การพาณิชย์และกลุ่มอาชีพ

- สถานีบริการน้ำมัน ๔ แห่ง
- ร้านค้าทั่วไป ๔๐ แห่ง (เป็นร้านค้าที่เก็บข้อมูลจากการชำระภาษีป้าย)
- กลุ่มวิสาหกิจชุมชนนวดแผนไทย
- กลุ่มวิสาหกิจชุมชนผู้ปลูกผักบ้านมะกอกหมู
- กลุ่มแม่บ้านหนองตาบ่งร่วมใจ
- กลุ่มวิสาหกิจชุมชนเรือนขนมไทย

### ๖.๘ แรงงาน

ตำบลวังขนายเป็นพื้นที่กิ่งเกษตรกรรมกิ่งอุตสาหกรรม ประกอบอาชีพรับจ้าง ร้อยละ ร้อยละ ๖๓.๓ ประกอบอาชีพเกษตรกรรม ๑๙.๙๖ ประกอบอาชีพค้าขาย ร้อยละ ๑๒.๒๓ ประกอบอาชีพรับราชการและอาชีพอื่นๆ ร้อยละ ๔.๑๑

/๗. เศรษฐกิจ...

## ๗. ศาสนา ประเพณี วัฒนธรรม

### ๗.๑ การนับถือศาสนา

- ประชากรร้อยละ ๙๙ นับถือศาสนาพุทธ และร้อยละ ๑ นับถือศาสนาอื่น

- มีสถาบันทางศาสนา จำนวน ๑ แห่ง คือ วัดวังขนายทายการาม ตั้งอยู่หมู่ที่ ๒

### ๗.๒ ประเพณีและงานประจำปี

- ประเพณีท้องถิ่นที่สำคัญ ได้แก่ ประเพณีแห่ปลา พิธีรดน้ำดำหัวในวันสงกรานต์ วันลอยกระทง วันเข้าพรรษา วันออกพรรษา ฯลฯ

### ๗.๓ ภูมิปัญญาท้องถิ่น ภาษาถิ่น

#### ๘.๓.๑ ภูมิปัญญาท้องถิ่น

##### ๑. ภูมิปัญญาท้องถิ่นด้านสุขภาพ (ความชำนาญขนาดแผนไทย)

๑. นายสมฤทธิ์ สภาพัคตร์ หมู่ ๑
๒. นางอำพร วิชาพร หมู่ ๒

/๒. ภูมิปัญญา...

##### ๒. ภูมิปัญญาท้องถิ่นด้านแพทย์แผนไทย (การกวาดยา)

- นายเมือง โฉมงาม หมู่ ๒

##### ๓. ภูมิปัญญาท้องถิ่นด้านศิลปะการแสดง (ตีกลองยาว)

- นายบุญช่วย คงไพร หมู่ ๗

##### ๔. ภูมิปัญญาท้องถิ่นด้านงานฝีมือ (การทำบายศรี)

- นางอ่อน เนยขำ หมู่ ๑

##### ๕. ภูมิปัญญาท้องถิ่นด้านการจักสาน (การถักแห)

- นายวันชัย คำจุน หมู่ ๒

##### ๖. ภูมิปัญญาท้องถิ่นด้านช่างฝีมือ

๑. นายพูนศักดิ์ อ่อนยิ้ม หมู่ ๑ (ผลิตภัณฑ์ทองเหลือง, ผลิตภัณฑ์พระพุทธรูป)
๒. นายธนา วีระวิทย์ หมู่ ๒ (การทำอิฐบล็อกประสาน)

##### ๗. ภูมิปัญญาท้องถิ่นด้านการทำขนมไทย

- นางลำพา พุ่มราตรี หมู่ ๕

#### ๘.๓.๒ ภาษาถิ่น

- ไม่มีภาษาถิ่น ใช้ภาษาไทยในการสื่อสารเป็นหลัก

### ๗.๔ สินค้าพื้นเมืองและของที่ระลึก

- ผลิตภัณฑ์ตะกร้าสาน
- ผลิตภัณฑ์จุกตุต (รักษาอาการนิ้วล็อก)
- ผลิตภัณฑ์ตะไคร้หอมไล่ยุง
- ผลิตภัณฑ์น้ำยาล้างจาน (น้ำหมักชีวภาพ)

### ๘. ทรัพยากรธรรมชาติ

#### ๘.๑ น้ำ

### แหล่งน้ำธรรมชาติ

- แม่น้ำ ๑ แห่ง (แม่น้ำแม่กลอง)

### แหล่งน้ำที่สร้างขึ้น

- คลองชลประทาน ๑ สาย
- ระบบประปาหมู่บ้าน ๓ แห่ง
- บ่อบาดาล ๘ แห่ง

### **๘.๒ ป่าไม้**

- ในเขตพื้นที่ไม่อยู่ในเขตป่าไม้

### **๘.๓ ภูเขา**

- ในเขตพื้นที่ไม่มีภูเขา

### **๘.๔ คุณภาพของทรัพยากรธรรมชาติ**

แม่น้ำแม่กลอง เป็นแม่น้ำสายหลักที่ไหลผ่านตำบลวังขนาย คุณภาพแม่น้ำแม่กลองอยู่ในเกณฑ์มาตรฐาน เหมาะสำหรับการอุปโภคบริโภค เป็นแหล่งน้ำที่สำคัญของชุมชน เกษตรกรรม การประมง การเพาะเลี้ยงสัตว์น้ำ อุตสาหกรรม เป็นเส้นทางคมนาคมทางน้ำ และสามารถพัฒนาเป็นแหล่งท่องเที่ยวในอนาคตได้

## ๙. ด้านการเกษตรและแหล่งน้ำ

ตารางการใช้พื้นที่ปลูกพืช  
ตำบลวังขนาย อำเภอท่าม่วง จังหวัดกาญจนบุรี

| หมู่ที่                      | พื้นที่ทั้งหมด | พื้นที่<br>การเกษตร | อ้อย  | พืชผัก | ข้าวโพด<br>หวาน | ข้าวโพด<br>ฝักอ่อน | ไม้ดอก | ไม้ผลอื่นๆ |
|------------------------------|----------------|---------------------|-------|--------|-----------------|--------------------|--------|------------|
| ๑                            | ๑,๙๒๒          | ๗๐๔                 | ๒๘๗   | ๙๓     | ๑๕๘             | ๑๖๑                | ๕      | -          |
| ๒                            | ๕๘๒            | ๓๐๑                 | ๙๐    | ๑๕๑    | ๓๒              | ๑๕                 | ๑๓     | -          |
| ๓                            | ๑,๘๖๐          | ๑,๐๐๐               | ๖๑๗   | ๒๕๖    | ๔๔              | ๓๕                 | ๔๘     | -          |
| ๔                            | ๓,๒๖๖          | ๑,๔๘๗               | ๙๗๙   | ๓๕๕    | ๔๕              | ๖๒                 | ๔๖     | -          |
| ๕                            | ๗๗๕            | ๓๑๗                 | ๑๒๕   | ๑๔๘    | ๒๓              | ๑๕                 | -      | ๖          |
| ๖                            | ๑,๖๐๖          | ๘๐๐                 | ๔๑๙   | ๒๕๑    | ๓๕              | ๙๓                 | ๒      | -          |
| ๗                            | ๑,๘๖๔          | ๗๓๔                 | ๓๔๘   | ๑๗๓    | ๑๒๒             | ๙๑                 | -      | -          |
| รวม                          | ๑๑,๘๗๕         | ๕,๓๔๓               | ๒,๘๖๕ | ๑,๔๒๗  | ๔๕๙             | ๔๗๒                | ๑๑๔    | ๖          |
| คิดเป็นร้อยละของพื้นที่เกษตร |                |                     | ๕๓.๖๒ | ๒๖.๗๑  | ๘.๕๙            | ๘.๘๓               | ๒.๑๓   | ๐.๑๑       |
| %                            |                |                     |       |        |                 |                    |        |            |

พื้นที่ทำการเกษตร ตำบลวังขนาย อำเภอท่าม่วง จังหวัดกาญจนบุรี

| หมู่ที่                              | พื้นที่ทั้งหมด | พื้นที่อยู่อาศัย/<br>โรงงาน | พื้นที่ว่าง<br>เปล่า/อื่นๆ | พื้นที่การเกษตร | อ้อยโรงงาน | พืชผัก | ไม้ผล |
|--------------------------------------|----------------|-----------------------------|----------------------------|-----------------|------------|--------|-------|
| ๑                                    | ๑,๙๒๒          | ๑,๔๓๒                       | ๓๘๐                        | ๑๑๐             | ๕๐         | ๕๓     | ๗     |
| ๒                                    | ๕๘๒            | ๔๒๖                         | ๑๒๐                        | ๓๖              | -          | ๓๕     | ๑     |
| ๓                                    | ๑,๘๖๐          | ๑,๑๕๐                       | ๒๐๙                        | ๕๐๑             | ๒๐๐        | ๒๘๕    | ๑๖    |
| ๔                                    | ๓,๒๖๖          | ๒,๑๒๘                       | ๕๐                         | ๑,๐๘๘           | ๑,๐๓๐      | ๕๓     | ๕     |
| ๕                                    | ๗๗๕            | ๖๖๔                         | ๓๐                         | ๘๑              | -          | ๗๒     | ๙     |
| ๖                                    | ๑,๖๐๖          | ๔๑๑                         | ๗๕                         | ๑๑๒๐            | ๗๐         | ๑,๐๓๗  | ๑๓    |
| ๗                                    | ๑,๘๖๔          | ๑,๕๖๔                       | ๑๐๐                        | ๒๐๐             | ๕๐         | ๑๔๐    | ๑๐    |
| รวม                                  | ๑๑,๘๗๕         | ๗,๗๗๕                       | ๙๖๔                        | ๓,๑๓๖           | ๑,๔๐๐      | ๑,๖๗๕  | ๖๑    |
| คิดเป็นร้อยละของพื้นที่เกษตร / ( % ) |                |                             |                            |                 | ๔๔.๖๔      | ๕๓.๔๑  | ๑.๙๕  |

ที่มา : ศูนย์บริการและถ่ายทอดเทคโนโลยีการเกษตรฯ ข้อมูล ณ เดือนพฤษภาคม ๒๕๖๒

## ๑๐. อื่นๆ

**มวลชนจัดตั้ง** มีทั้งสิ้น ๗ กลุ่ม ได้แก่

๑. กลุ่มสตรีอาสาพัฒนา (กลุ่มแม่บ้าน)
๒. กลุ่มพ่อบ้านวังขนาย
๓. กลุ่มต้นกุ่มสัมพันธ์
๔. กลุ่มมิตรสัมพันธ์
๕. กลุ่มวังขนายสงเคราะห์
๖. กลุ่มสตรีร่วมใจ
๗. สมาคมผู้ปกครองและศิษย์เก่าโรงเรียนวัดวังขนายทายิการาม

**กลุ่มที่จัดตั้งโดยส่วนราชการ** ได้แก่

๑. วิสาหกิจชุมชนนวดแผนไทย
๒. กลุ่มอาสาสมัครสาธารณสุขมูลฐานชุมชน (อสม.)
๓. วิสาหกิจชุมชนผู้ปลูกผักบ้านมะกอกหมู่
๔. กลุ่มแม่บ้านหนองตาบ่งร่วมใจ
๕. วิสาหกิจชุมชนเรือนขนมไทย
๖. กองทุนระบบหลักประกันสุขภาพเทศบาลตำบลวังขนาย
๗. ชมรมผู้สูงอายุตำบลวังขนาย
๘. กองทุนหมู่บ้าน

.....



## ส่วนที่ ๒

### ยุทธศาสตร์การพัฒนางานองค์กรปกครองส่วนท้องถิ่น

#### ๑. ความสัมพันธ์ระหว่างแผนพัฒนาระดับมหภาค

##### ๑.๑ แผนยุทธศาสตร์ชาติ ๒๐ ปี

**วิสัยทัศน์** “ประเทศไทยมีความมั่นคง มั่งคั่ง ยั่งยืน เป็นประเทศพัฒนาแล้ว ด้วยการพัฒนาตามหลักปรัชญาของเศรษฐกิจพอเพียง” หรือเป็นคติพจน์ประจำชาติว่า “มั่นคง มั่งคั่ง ยั่งยืน” ทั้งนี้วิสัยทัศน์ดังกล่าวจะต้องสนองต่อผลประโยชน์แห่งชาติ อันได้แก่การมีเอกราช อธิปไตย และบูรณภาพแห่งเขตอำนาจรัฐ การดำรงอยู่อย่างมั่นคง ยั่งยืนของสถาบันหลักของชาติ การดำรงอยู่อย่างมั่นคงของชาติและประชาชนจากภัยคุกคามทุกรูปแบบ การอยู่ร่วมกันในชาติอย่างสันติสุขเป็นปึกแผ่นมีความมั่นคงทางสังคมท่ามกลางพหุสังคมและการมีเกียรติและศักดิ์ศรีของความเป็นมนุษย์ ความเจริญเติบโตของชาติความเป็นธรรมและความอยู่ดีมีสุขของประชาชน ความยั่งยืนของฐานทรัพยากรธรรมชาติสิ่งแวดล้อม ความมั่นคงทางพลังงานและอาหารความสามารถในการรักษาผลประโยชน์ของชาติภายใต้การเปลี่ยนแปลงของสภาวะแวดล้อมระหว่างประเทศและการอยู่ร่วมกันอย่างสันติประสานสอดคล้องกัน ด้านความมั่นคงในประชาคมอาเซียนและประชาคมโลกอย่างมีเกียรติและศักดิ์ศรีไม่เป็นภาระของโลกและสามารถแก้วิกฤตประเทศที่มีศักยภาพทางเศรษฐกิจที่ต่ำกว่า

**วิสัยทัศน์ :** “ประเทศไทยมีความมั่นคง มั่งคั่ง ยั่งยืน เป็นประเทศพัฒนาแล้ว ด้วยการพัฒนาตามปรัชญาของเศรษฐกิจพอเพียง”



#### ความมั่นคง

- **การมีความมั่นคงปลอดภัย** จากภัยและการเปลี่ยนแปลงทั้งภายในประเทศ และภายนอกประเทศในทุกระดับ ทั้งระดับประเทศ สังคม ชุมชน ครัวเรือน และปัจเจกบุคคล และ**มีความมั่นคงในทุกมิติ** ทั้งมิติเศรษฐกิจ สังคม สิ่งแวดล้อม และการเมือง
- **ประเทศ** มีความมั่นคงในเอกราชและอธิปไตย มีสถาบันชาติ ศาสนา พระมหากษัตริย์ที่เข้มแข็งเป็นศูนย์กลางและเป็นที่ยึดเหนี่ยวจิตใจของประชาชน ระบบการเมืองที่มั่นคงเป็นกลางที่นำไปสู่การบริหารประเทศที่ต่อเนื่องและโปร่งใสตามหลักธรรมาภิบาล
- **สังคม** มีความปรองดองและความสามัคคี สามารถแก้ปัญหาสังคมเพื่อพัฒนาประเทศ ชุมชน มีความเข้มแข็ง ครอบครัว มีความอบอุ่น
- **ประชาชน** มีความมั่นคงในชีวิต มีงานและรายได้ที่มั่นคงพอเพียงกับการดำรงชีวิต มีที่อยู่อาศัยและความปลอดภัยในชีวิตทรัพย์สิน
- **ฐานทรัพยากรและสิ่งแวดล้อม** มีความมั่นคงของอาหาร พลังงาน และน้ำ



#### ความมั่งคั่ง

- **ประเทศไทยมีการขยายตัวของเศรษฐกิจอย่างต่อเนื่อง** ยกเว้นเป็นประเทศในกลุ่มประเทศรายได้สูงความเหลื่อมล้ำของการพัฒนาลดลง ประชากรได้รับผลประโยชน์จากการพัฒนาอย่างเท่าเทียมกันมากขึ้น
- **เศรษฐกิจมีความสามารถในการแข่งขันสูง** สามารถสร้างรายได้ทั้งจากภายในและภายนอกประเทศ สร้างฐานเศรษฐกิจและสังคมแห่งอนาคต และเป็นจุดสำคัญของการเชื่อมโยงในภูมิภาคทั้งการคมนาคมขนส่ง การผลิต การค้า การลงทุน และการทำธุรกิจ มีบทบาทสำคัญในระดับภูมิภาคและระดับโลก เกิดสายสัมพันธ์ทางเศรษฐกิจและการค้าอย่างมีพลัง
- **ความสมบูรณ์ในทุนที่จะสามารถสร้างการพัฒนาต่อเนื่อง** ได้แก่ ทุนมนุษย์ ทุนทางปัญญา ทุนทางการเงิน ทุนที่เป็นเครื่องมือเครื่องจักร ทุนทางสังคม และทุนทรัพยากรธรรมชาติและสิ่งแวดล้อม



#### ความยั่งยืน

- **การพัฒนาที่สามารถสร้างความเจริญ** รายได้ และคุณภาพชีวิตของประชาชนให้เพิ่มขึ้นอย่างต่อเนื่อง ซึ่งเป็นการเจริญเติบโตของเศรษฐกิจที่ไม่ใช้ทรัพยากรธรรมชาติเกินพอดี ไม่สร้างมลภาวะต่อสิ่งแวดล้อมจนเกินความสามารถในการรองรับและเยียวยาของระบบนิเวศน์
- **การผลิตและการบริโภคเป็นมิตรกับสิ่งแวดล้อม** และสอดคล้องกับกฎระเบียบของประชาคมโลกซึ่งเป็นที่ยอมรับร่วมกัน ความอุดมสมบูรณ์ของทรัพยากรธรรมชาติและสิ่งแวดล้อมมีคุณภาพดีขึ้น คนมีความรับผิดชอบต่อสังคม มีความเอื้ออาทร เสียสละเพื่อผลประโยชน์ส่วนรวม
- **มุ่งประโยชน์ส่วนรวมอย่างยั่งยืน** ให้ความสำคัญกับการมีส่วนร่วมของประชาชนทุกภาคส่วน เพื่อการพัฒนาในทุกระดับอย่างสมดุล มีเสถียรภาพ และยั่งยืน
- **ประชาชนทุกภาคส่วนในสังคมยึดถือและปฏิบัติตาม** ปรัชญาของเศรษฐกิจพอเพียง

## ยุทธศาสตร์ชาติ

ในการที่จะบรรลุวิสัยทัศน์และทำให้ประเทศไทยพัฒนาไปสู่อนาคตที่พึงประสงค์นั้น จำเป็นจะต้องมีการวางแผนและกำหนดยุทธศาสตร์การพัฒนาในระยะยาว กำหนดแนวทางการพัฒนาของทุกภาคส่วนให้ขับเคลื่อนไปในทิศทางเดียวกัน ดังนั้น จึงจำเป็นต้องกำหนดยุทธศาสตร์ชาติในระยะยาว เพื่อถ่ายทอดแนวทางการพัฒนาสู่การปฏิบัติในแต่ละช่วงเวลาอย่างต่อเนื่องและมีการบูรณาการ สร้างความเข้าใจถึงอนาคตของประเทศไทยร่วมกัน และเกิดการรวมพลังของทุกภาคส่วนในสังคม ทั้งประชาชน เอกชน ประชาสังคมในการขับเคลื่อนการพัฒนาเพื่อการสร้างและรักษาไว้ซึ่งผลประโยชน์แห่งชาติและบรรลุวิสัยทัศน์ “ประเทศไทยมีความมั่นคง มั่งคั่ง ยั่งยืน เป็นประเทศพัฒนาแล้ว ด้วยการพัฒนาตามหลักปรัชญาของเศรษฐกิจพอเพียง “หรือคติพจน์ประจำชาติ “มั่นคง มั่งคั่ง ยั่งยืน” เพื่อให้ประเทศมีขีดความสามารถในการแข่งขัน มีรายได้สูง อยู่ในกลุ่มประเทศพัฒนาแล้ว คนไทยมีความสุข อยู่ดี กินดี สังคมมีความมั่นคง เสมอภาคและเป็นธรรม ซึ่งยุทธศาสตร์ชาติที่จะใช้เป็นกรอบแนวทางการพัฒนาในระยะ ๒๐ ปีต่อจากนี้ไป จะประกอบด้วย ๖ ยุทธศาสตร์ ได้แก่

- (๑) ยุทธศาสตร์ด้านความมั่นคง
  - (๒) ยุทธศาสตร์ด้านการสร้างความสามารถในการแข่งขัน
  - (๓) ยุทธศาสตร์การพัฒนาและเสริมสร้างศักยภาพคน
  - (๔) ยุทธศาสตร์ด้านการสร้างโอกาสความเสมอภาคและเท่าเทียมกันทางสังคม
  - (๕) ยุทธศาสตร์ด้านการสร้างการเติบโตบนคุณภาพชีวิตที่เป็นมิตรกับสิ่งแวดล้อม
  - (๖) ยุทธศาสตร์ด้านการปรับสมดุลและพัฒนาระบบการบริหารจัดการภาครัฐ
- โดยมีสาระสำคัญของแต่ละยุทธศาสตร์ สรุปได้ ดังนี้

**๑. ยุทธศาสตร์ด้านความมั่นคง** มีเป้าหมายทั้งในการสร้างเสถียรภาพภายในประเทศและช่วยลดและป้องกันภัยคุกคามจากภายนอก รวมทั้งสร้างความเชื่อมั่นในกลุ่มประเทศอาเซียนและประชาคมโลก ที่มีต่อประเทศไทย กรอบแนวทางที่ต้องให้ความสำคัญ อาทิ

- (๑.๑) การเสริมสร้างความมั่นคงของสถาบันหลักและการปกครองระบอบประชาธิปไตยอันมีพระมหากษัตริย์ทรงเป็นประมุข
- (๑.๒) การปฏิรูปกลไกการบริหารประเทศและพัฒนาความมั่นคงทางการเมือง ขจัดคอร์รัปชัน สร้างความเชื่อมั่นในกระบวนการยุติธรรม
- (๑.๓) การรักษาความมั่นคงภายในและความสงบเรียบร้อยภายใน ตลอดจนการบริหารจัดการความมั่นคงชายแดนและชายฝั่งทะเล
- (๑.๔) การพัฒนาระบบ กลไก มาตรการและความร่วมมือระหว่างประเทศทุกระดับ และรักษาคุณภาพความสัมพันธ์กับประเทศมหาอำนาจ เพื่อป้องกันและแก้ไขปัญหาความมั่นคงรูปแบบใหม่
- (๑.๕) การพัฒนาเสริมสร้างศักยภาพการป้องกันประเทศ การรักษาความสงบเรียบร้อยภายในประเทศสร้างความร่วมมือกับประเทศเพื่อนบ้านและมิตรประเทศ
- (๑.๖) การพัฒนาระบบการเตรียมพร้อมแห่งชาติและระบบบริหารจัดการ ภัยพิบัติ รักษาความมั่นคงของฐานทรัพยากรธรรมชาติ สิ่งแวดล้อม
- (๑.๗) การปรับกระบวนการทำงานของกลไกที่เกี่ยวข้องจากแนวตั้งสู่แนวนอนมากขึ้น

**๒. ยุทธศาสตร์ด้านการสร้างความสามารถในการแข่งขัน** เพื่อให้ประเทศไทยสามารถพัฒนาไปสู่การเป็นประเทศพัฒนาแล้ว ซึ่งจำเป็นต้องยกระดับผลิตภาพการผลิตและการใช้นวัตกรรมในการเพิ่มขีดความสามารถในการแข่งขันและการพัฒนาอย่างยั่งยืนทั้งในสาขาอุตสาหกรรม เกษตรและบริการ การสร้างความมั่นคงและปลอดภัยด้านอาหาร การเพิ่มขีดความสามารถทางการค้าและการเป็นผู้ประกอบการ รวมทั้งการพัฒนาฐานเศรษฐกิจแห่งอนาคต ทั้งนี้ภายใต้กรอบการปฏิรูปและพัฒนาปัจจัยเชิงยุทธศาสตร์ทุกด้าน อันได้แก่ โครงสร้างพื้นฐานและระบบโลจิสติกส์ วิทยาศาสตร์ เทคโนโลยีและนวัตกรรม การพัฒนาทุนมนุษย์ และการบริหารจัดการทั้งในภาครัฐและภาคธุรกิจ เอกชน กรอบแนวทางที่ต้องให้ความสำคัญ อาทิ

- (๑) การพัฒนาสมรรถนะทางเศรษฐกิจ ได้แก่ การรักษาเสถียรภาพเศรษฐกิจและสร้างความเชื่อมั่น การส่งเสริมการค้าและการลงทุนที่อยู่บนการแข่งขันที่เป็นธรรมและรับผิดชอบต่อสังคม ตลอดจนการ

พัฒนาประเทศสู่ความเป็นชาติ การค้าเพื่อให้ได้ประโยชน์จากห่วงโซ่มูลค่าในภูมิภาค และเป็นการยกระดับไปสู่ส่วนบนของห่วงโซ่มูลค่ามากขึ้น

(๒) การพัฒนาภาคการผลิตและบริการ บนฐานของการพัฒนานวัตกรรมและมีความเป็นมิตรต่อสิ่งแวดล้อม โดยมีการใช้ดิจิทัลและการค้าที่เข้มข้นเพื่อสร้างมูลค่าเพิ่มและขยายกิจกรรมการผลิตและบริการ โดยมุ่งสู่ความเป็นเลิศในระดับโลกและในระดับภูมิภาคในอุตสาหกรรมหลายสาขา และในภาคบริการที่หลากหลาย ตามรูปแบบการดำเนินชีวิตและการดำเนินธุรกิจที่เปลี่ยนไป รวมทั้งเป็นแหล่งอาหารคุณภาพ สะอาดและปลอดภัยของโลก

- ภาคเกษตร โดยเสริมสร้างฐานการผลิตให้เข้มแข็งและยั่งยืน เพิ่มขีดความสามารถในการแข่งขันของภาคเกษตรส่งเสริมเกษตรกรรายย่อยให้ปรับไปสู่การทำเกษตรยั่งยืน ที่เป็นมิตรกับสิ่งแวดล้อมและรวมกลุ่มเกษตรกรในการพัฒนาอาชีพที่เข้มแข็ง และการพัฒนาสินค้าเกษตร ที่มีศักยภาพและอาหารคุณภาพ สะอาด และปลอดภัย

- ภาคอุตสาหกรรม โดยพัฒนาอุตสาหกรรมศักยภาพ ยกระดับการพัฒนาอุตสาหกรรมปัจจุบันที่มีศักยภาพสูง และพัฒนาอุตสาหกรรมอนาคตที่มีศักยภาพ โดยการใช้ดิจิทัลและการค้าเพิ่มมูลค่าและยกระดับห่วงโซ่มูลค่าในระดับสูงขึ้น

- ภาคบริการ โดยขยายฐานบริการให้มีความหลากหลาย มีความเป็นเลิศและเป็นมิตรต่อสิ่งแวดล้อม โดยการยกระดับบริการที่เป็นฐานรายได้เดิม เช่น การท่องเที่ยว และพัฒนา ให้ประเทศไทยเป็นศูนย์กลางการให้บริการสุขภาพ ธุรกิจบริการด้านการเงินและธุรกิจบริการที่มีศักยภาพอื่นๆ เป็นต้น

(๓) การพัฒนาผู้ประกอบการและเศรษฐกิจชุมชน พัฒนาทักษะผู้ประกอบการ ยกระดับผลิตภาพแรงงานและพัฒนาวิสาหกิจขนาดกลางและขนาดย่อม (SMEs) สู่สากล และพัฒนาวิสาหกิจชุมชนและสถาบันเกษตรกร

(๔) การพัฒนาพื้นที่เศรษฐกิจพิเศษและเมืองพัฒนาเขตเศรษฐกิจพิเศษชายแดน และพัฒนาระบบเมืองศูนย์กลางความเจริญ จัดระบบผังเมืองที่มีประสิทธิภาพและมีส่วนร่วมมีการจัดการสิ่งแวดล้อมเมือง และโครงสร้างพื้นฐานทางสังคมและเศรษฐกิจที่สอดคล้องกับศักยภาพ

(๕) การลงทุนพัฒนาโครงสร้างพื้นฐาน ในด้านการขนส่ง ด้านพลังงาน ระบบเทคโนโลยีสารสนเทศและการสื่อสารและการวิจัยและพัฒนา

(๖) การเชื่อมโยงกับภูมิภาคและเศรษฐกิจโลกสร้างความเป็นหุ้นส่วนการพัฒนากับนานาประเทศ ส่งเสริมความร่วมมือกับนานาชาติในการสร้างความมั่นคงด้านต่างๆ เพิ่มบทบาทของไทยในองค์กรระหว่างประเทศ รวมถึงสร้างองค์ความรู้ด้านการต่างประเทศ

**๓. ยุทธศาสตร์การพัฒนาและเสริมสร้างศักยภาพคน เพื่อพัฒนาคนและสังคมไทยให้เป็นรากฐานที่แข็งแกร่งของประเทศมีความพร้อมทางกาย ใจ สติปัญญา มีความเป็นสากล มีทักษะการคิดวิเคราะห์อย่างมีเหตุผล มีระเบียบวินัย เคารพกฎหมาย มีคุณธรรมจริยธรรม รู้คุณค่าความเป็นไทย มีครอบครัวที่มั่นคง กรอบแนวทางที่ต้องให้ความสำคัญ อาทิ**

(๑) การพัฒนาศักยภาพคนตลอดช่วงชีวิตให้สนับสนุนการเจริญเติบโตของประเทศ

(๒) การยกระดับคุณภาพการศึกษาและการเรียนรู้ให้มีคุณภาพ เท่าเทียม และทั่วถึง

(๓) การปลูกฝังระเบียบวินัย คุณธรรม จริยธรรมค่านิยมที่พึงประสงค์

(๔) การสร้างเสริมให้คนมีสุขภาวะที่ดี

(๕) การสร้างความอยู่ดีมีสุขของครอบครัวไทยเสริมสร้างบทบาทของสถาบันครอบครัวในการ

บ่มเพาะจิตใจให้เข้มแข็ง

**๔. ยุทธศาสตร์ด้านการสร้างโอกาสความเสมอภาคและเท่าเทียมกันทางสังคม เพื่อเร่งกระจายโอกาสการพัฒนาและสร้างความมั่นคงให้ทั่วถึง ลดความเหลื่อมล้ำไปสู่สังคมที่เสมอภาคและ เป็นธรรม กรอบแนวทางที่ต้องให้ความสำคัญ อาทิ**

(๑) การสร้างความมั่นคงและการลดความเหลื่อมล้ำทางด้านเศรษฐกิจและสังคม

- (๒) การพัฒนาระบบบริการและระบบบริหารจัดการสุขภาพ
- (๓) การสร้างสภาพแวดล้อมและนวัตกรรมที่เอื้อต่อการดำรงชีวิตในสังคม  
สูงวัย
- (๔) การสร้างความเข้มแข็งของสถาบันทางสังคมทุนทางวัฒนธรรม และ  
ความเข้มแข็งของชุมชน
- (๕) การพัฒนาการสื่อสารมวลชนให้เป็นกลไกในการสนับสนุนการพัฒนา

**๕. ยุทธศาสตร์ด้านการสร้างการเติบโตบนคุณภาพชีวิตที่เป็นมิตรต่อสิ่งแวดล้อม** เพื่อเร่ง  
อนุรักษ์ฟื้นฟูและสร้างความมั่นคงของฐานทรัพยากรธรรมชาติ และมีความมั่นคงด้านน้ำ รวมทั้ง มีความสามารถในการ  
ป้องกันผลกระทบและปรับตัวต่อการเปลี่ยนแปลงสภาพภูมิอากาศและภัยพิบัติธรรมชาติ และพัฒนามุ่งสู่การเป็นสังคมสีเขียว  
ครอบคลุมแนวทางที่ต้องให้ความสำคัญ อาทิ

- (๑) การจัดระบบอนุรักษ์ ฟื้นฟูและป้องกันการทำลายทรัพยากรธรรมชาติ
- (๒) การวางระบบบริหารจัดการน้ำให้มีประสิทธิภาพทั้ง ๒๕ ลุ่มน้ำ เน้นการ  
ปรับระบบการบริหารจัดการอุทกภัยอย่างบูรณาการ
- (๓) การพัฒนาและใช้พลังงานที่เป็นมิตรกับสิ่งแวดล้อม
- (๔) การพัฒนาเมืองอุตสาหกรรมเชิงนิเวศและเมืองที่เป็นมิตรกับสิ่งแวดล้อม
- (๕) การร่วมลดปัญหาโลกร้อนและปรับตัวให้พร้อมกับการเปลี่ยนแปลง  
สภาพภูมิอากาศ
- (๖) การใช้เครื่องมือทางเศรษฐศาสตร์และนโยบายการคลังเพื่อสิ่งแวดล้อม

**๖. ยุทธศาสตร์ด้านการปรับสมดุลและพัฒนาระบบ** การบริหารจัดการภาครัฐ เพื่อให้หน่วยงาน  
ภาครัฐมีขนาดที่เหมาะสมกับบทบาทภารกิจ มีสมรรถนะสูง มีประสิทธิภาพและประสิทธิผลกระจายบทบาทภารกิจไปสู่  
ท้องถิ่นอย่างเหมาะสม มีธรรมาภิบาล ครอบคลุมแนวทางที่ต้องให้ความสำคัญ อาทิ

- (๑) การปรับปรุงโครงสร้าง บทบาท ภารกิจของหน่วยงานภาครัฐให้มีขนาด  
ที่เหมาะสม
- (๒) การวางระบบบริหารราชการแบบบูรณาการ
- (๓) การพัฒนาระบบบริหารจัดการกำลังคนและพัฒนาบุคลากรภาครัฐ
- (๔) การต่อต้านการทุจริตและประพฤติมิชอบ
- (๕) การปรับปรุงกฎหมายและระเบียบต่างๆ ให้ทันสมัย เป็นธรรมและเป็น  
สากล
- (๖) การพัฒนาระบบการให้บริการประชาชนของหน่วยงานภาครัฐ
- (๗) การปรับปรุงการบริหารจัดการรายได้และรายจ่ายของภาครัฐ

### **กลไกการขับเคลื่อนกระบวนการพัฒนา**

ยุทธศาสตร์ชาติจะเป็นแผนแม่บทหลักในการพัฒนาประเทศเพื่อให้ส่วนราชการ และหน่วยงาน  
ต่างๆ ใช้เป็นแนวทางในการจัดทำแผนยุทธศาสตร์การพัฒนาประเทศในด้านต่างๆ อาทิ แผนพัฒนาเศรษฐกิจและสังคม  
แห่งชาติ แผนเฉพาะด้านต่างๆ เช่น ด้านความมั่นคง เศรษฐกิจ การศึกษา ศิลปวัฒนธรรม ฯลฯ แผนปฏิบัติการในระดับ  
กระทรวงและในระดับพื้นที่ ให้มีความสอดคล้องกันตามห้วงเวลา นอกจากนี้ยุทธศาสตร์ชาติจะใช้เป็นกรอบในการจัดสรร  
งบประมาณและทรัพยากรอื่นๆ ของประเทศ เพื่อขับเคลื่อนการพัฒนาอย่างมีเอกภาพให้บรรลุเป้าหมาย โดยจะต้องอาศัย  
การประสานความร่วมมือ จากหลายภาคส่วน ภายใต้ระบบประชาธิปไตย คือ ความร่วมมือของภาครัฐ ภาคเอกชน ภาค  
ประชาชน และประชาสังคม ทั้งนี้รัฐธรรมนูญแห่งราชอาณาจักรไทยจะได้มีการกำหนดเกี่ยวกับบทบาทของยุทธศาสตร์ชาติ  
และแนวทางในการนำยุทธศาสตร์ชาติไปสู่การปฏิบัติ เพื่อที่ส่วนราชการและหน่วยงานต่างๆ จะสามารถขับเคลื่อนการ  
พัฒนาได้อย่างต่อเนื่องและบูรณาการ

## ๑.๒ แผนพัฒนาเศรษฐกิจและสังคมแห่งชาติ ฉบับที่ ๑๒ (พ.ศ. ๒๕๖๐ - ๒๕๖๔)

### วิสัยทัศน์

จากสถานะของประเทศและบริบทการเปลี่ยนแปลงต่างๆ ที่ประเทศกำลังประสบอยู่ทำให้การกำหนดวิสัยทัศน์แผนพัฒนาฯ ฉบับที่ ๑๒ ยังคงมีความต่อเนื่องจากวิสัยทัศน์แผนพัฒนาฯ ฉบับที่ ๑๑ และกรอบหลักการของการวางแผนที่น้อมนำและประยุกต์ใช้หลักปรัชญาของเศรษฐกิจพอเพียง ยึดคนเป็นศูนย์กลางของการพัฒนาอย่างมีส่วนร่วม การพัฒนาที่ยืดหลักสมดุล ยั่งยืน โดยวิสัยทัศน์ของการพัฒนาในแผนพัฒนาฯ ฉบับที่ ๑๒ ต้องให้ความสำคัญกับการกำหนดทิศทาง การพัฒนาที่มุ่งสู่การเปลี่ยนผ่านประเทศไทย จากประเทศที่มีรายได้ปานกลางไปสู่ประเทศที่มีรายได้สูง มีความมั่นคง และยั่งยืน สังคมอยู่ร่วมกันอย่างมีความสุข และนำไปสู่การบรรลุวิสัยทัศน์ระยะยาว “มั่นคง มั่งคั่ง ยั่งยืน” ของประเทศ

### เป้าหมายการพัฒนาประเทศ

#### ๑. การหลุดพ้นจากกับดักประเทศรายได้ปานกลางสู่รายได้สูง

๑.๑ เศรษฐกิจขยายตัวเฉลี่ยไม่ต่ำกว่าร้อยละ ๕.๐

๑.๒ ผลิตภัณฑ์มวลรวมในประเทศต่อหัว (GDP Per Capita) และรายได้ประชาชาติต่อหัว (GNP Per Capita) ณ สิ้นแผนพัฒนาฯ ฉบับที่ ๑๒ ในปี ๒๕๖๔ เพิ่มขึ้นเป็น ๓๑๗,๐๕๑ บาท และ ๓๐๑,๑๙๙ บาท ต่อคนต่อปี

๑.๓ ผลผลิตการผลิตเพิ่มขึ้นไม่ต่ำกว่าเฉลี่ยร้อยละ ๒.๕ ต่อปี

๑.๔ การลงทุนรวมขยายตัวไม่ต่ำกว่าเฉลี่ยร้อยละ ๘.๐ (การลงทุนรวมของการลงทุนภาครัฐไม่ต่ำกว่าร้อยละ ๑๐.๐ และการลงทุนของภาคเอกชนขยายตัวไม่ต่ำกว่าเฉลี่ยร้อยละ ๗.๕ ในขณะที่ปริมาณการส่งออกขยายตัวเฉลี่ยไม่ต่ำกว่าร้อยละ ๔.๐ ต่อปี)

#### ๒. การพัฒนาศักยภาพคนให้สนับสนุนการเจริญเติบโตของประเทศและการสร้างสังคมสูงวัยอย่างมี

##### คุณภาพ

๒.๑ ประชาชนทุกช่วงวัยมีความมั่นคงทางเศรษฐกิจและสังคม (Socio-Economic Security) และมีคุณภาพชีวิตที่ดีขึ้น

๒.๒ การศึกษาและการเรียนรู้ได้รับการพัฒนาคุณภาพ

๒.๓ สถาบันทางสังคมมีความเข้มแข็งเป็นฐานรากที่เอื้อต่อการพัฒนาคน

#### ๓. การลดความเหลื่อมล้ำในสังคม

๓.๑ การกระจายรายได้มีความเท่าเทียมกันมากขึ้น

๓.๒ บริการทางสังคมมีคุณภาพและมีการกระจายอย่างทั่วถึง

#### ๔. การสร้างการเจริญเติบโตทางเศรษฐกิจและสังคมที่เป็นมิตรกับสิ่งแวดล้อม

๔.๑ รักษาความมั่นคงของฐานทรัพยากร สร้างสมดุลระหว่างการอนุรักษ์และการใช้ประโยชน์อย่างยั่งยืนและเป็นธรรม

๔.๒ ขับเคลื่อนประเทศสู่เศรษฐกิจและสังคมที่เป็นมิตรต่อสิ่งแวดล้อม

๔.๓ เพิ่มประสิทธิภาพและการเสริมสร้างธรรมาภิบาลในการบริหารจัดการทรัพยากรธรรมชาติและสิ่งแวดล้อม

๔.๕ มีการบริหารจัดการน้ำให้สมดุลระหว่างการอุปสงค์และอุปทานของน้ำ

#### ๕. การบริหารราชการแผ่นดินที่มีประสิทธิภาพ

๕.๑ การบริหารภาครัฐที่โปร่งใส เป็นธรรม มีประสิทธิภาพ และมีส่วนร่วม

๕.๒ ขจัดกาทุจริตคอร์รัปชัน

๕.๓ มีการกระจายอำนาจที่เหมาะสม

ดังนี้

**กรอบยุทธศาสตร์แผนพัฒนาเศรษฐกิจและสังคมแห่งชาติ ฉบับที่ ๑๒** ประกอบด้วย ๑๐ ยุทธศาสตร์

ในสังคมไทย

**ยุทธศาสตร์ที่ ๑** การเสริมสร้างและพัฒนาศักยภาพคนมนุษย์

**ยุทธศาสตร์ที่ ๒** การสร้างความเป็นธรรมลดความเหลื่อมล้ำในสังคม

**ยุทธศาสตร์ที่ ๓** การสร้างความเข้มแข็งทางเศรษฐกิจและแข่งขันได้อย่างยั่งยืน

**ยุทธศาสตร์ที่ ๔** การเติบโตที่เป็นมิตรกับสิ่งแวดล้อมเพื่อการพัฒนาอย่างยั่งยืน

**ยุทธศาสตร์ที่ ๕** การเสริมสร้างความมั่นคงแห่งชาติเพื่อการพัฒนาประเทศสู่ความมั่งคั่งและยั่งยืน

**ยุทธศาสตร์ที่ ๖** การบริหารจัดการในภาครัฐ การป้องกันการทุจริตประพฤติมิชอบและธรรมาภิบาล

**ยุทธศาสตร์ที่ ๗** การพัฒนาโครงสร้างพื้นฐานและระบบโลจิสติกส์

**ยุทธศาสตร์ที่ ๘** การพัฒนาวิทยาศาสตร์ เทคโนโลยี วิจัย และนวัตกรรม

**ยุทธศาสตร์ที่ ๙** การพัฒนาภาคเมือง และพื้นที่เศรษฐกิจ

**ยุทธศาสตร์ที่ ๑๐** ความร่วมมือระหว่างประเทศเพื่อการพัฒนา

### ๑.๓ แผนพัฒนาภาค/แผนพัฒนากลุ่มจังหวัด/แผนพัฒนาจังหวัด

#### ๑.๓.๑ แผนพัฒนาภาคกลาง

ภาคกลางเป็นภาคที่มีเศรษฐกิจขนาดใหญ่ที่สุดของประเทศ แต่มีความไม่สมดุลและยั่งยืน มีความเหลื่อมล้ำระหว่างพื้นที่สูง และส่งผลกระทบต่อสังคม ความไม่ปลอดภัยในชีวิตและทรัพย์สิน และสภาวะแวดล้อมค่อนข้างสูง อย่างไรก็ตามภาคกลางเป็นศูนย์กลางคมนาคม ศูนย์กลางการศึกษา พื้นที่เกษตรมีระบบชลประทานจำนวนมาก จึงเป็นแหล่งผลิตอาหารที่สำคัญของประเทศ จึงกำหนดยุทธศาสตร์การพัฒนาไว้ ๕ ยุทธศาสตร์ ดังนี้

**ยุทธศาสตร์ที่ ๑ พัฒนารฐานเศรษฐกิจหลักของประเทศให้มีการพัฒนาอย่างต่อเนื่อง** เพื่อรักษาเสถียรภาพการพัฒนารุดสาหกรรม เกษตร การบริการ การลงทุนให้มีความมั่นคงและเพื่อเพิ่มขีดความสามารถในการแข่งขันของประเทศ เช่น ส่งเสริมการพัฒนาพื้นที่นิคมอุตสาหกรรม ส่งเสริมอุตสาหกรรมขนาดกลางและขนาดย่อม พัฒนาการเกษตร พื้นฟูการบริหารจัดการแหล่งท่องเที่ยว พัฒนาประสิทธิภาพโลจิสติกส์

**ยุทธศาสตร์ที่ ๒ พัฒนาศักยภาพคน ครอบครัว ชุมชนและสังคมให้มีคุณภาพ มีธรรมาภิบาล** เพื่อพร้อมรับการเปลี่ยนแปลงเศรษฐกิจโลก ควบคุมการยกระดับคุณภาพชีวิตของประชาชนให้ดีขึ้น เช่น สนับสนุนการเรียนการสอนทั้งในระบบและนอกระบบโรงเรียน สนับสนุนสถาบันอาชีวศึกษาในการจัดการเรียนการสอนวิชาชีพ ส่งเสริมบทบาทของครอบครัว ชุมชน และภาคประชาสังคมในการสร้างวัฒนธรรมในการดูแลสุขภาพ เป็นต้น

**ยุทธศาสตร์ที่ ๓ อนุรักษ์ พื้นฟู และพัฒนาทรัพยากรธรรมชาติและสิ่งแวดล้อม ให้มีความสมดุลต่อระบบนิเวศ** เพื่อสนับสนุนการพัฒนาเศรษฐกิจหลักของประเทศ เช่น ป้องกันปัญหาสิ่งแวดล้อมจากการพัฒนาเมืองและชุมชนที่จะส่งผลกระทบต่อพื้นที่ชนบท ส่งเสริมการมีส่วนร่วมของภาคีการพัฒนาในการอนุรักษ์และรักษาทรัพยากรธรรมชาติและสิ่งแวดล้อม ฯลฯ

**ยุทธศาสตร์ที่ ๔ เสริมสร้างศักยภาพการพัฒนาเมืองและพื้นที่ชายแดนตามแนวเส้นทางเชื่อมโยงทางเศรษฐกิจกับประเทศเพื่อนบ้านทั้งแนวเหนือ-ใต้ และตะวันออก-ตะวันตก** เพื่อเปิดประตูการค้าเชื่อมโยงประเทศเพื่อนบ้านและนานาชาติ โดยมีพื้นที่เป้าหมายการพัฒนาชายแดน คือ กาญจนบุรี – พม่า, บางสะพาน – บกเบ็ญน (พม่า), สระแก้ว – ปอยเปต (กัมพูชา), ตราด – เกาะกง (กัมพูชา)

**ยุทธศาสตร์ที่ ๕ บริหารจัดการพัฒนาพื้นที่เมืองและชนบทอย่างมีส่วนร่วมและเกื้อกูล** เพื่อให้มีการจัดระเบียบรูปแบบการพัฒนาเมืองและชุมชนได้สอดคล้องกับการพัฒนาโครงสร้างพื้นฐานและความต้องการของชุมชน

**๑.๓.๒ แผนพัฒนากลุ่มจังหวัด** (กลุ่มจังหวัดภาคกลางตอนล่าง กลุ่มที่ ๑ พ.ศ. ๒๕๖๑-๒๕๖๔)  
ประกอบด้วย จังหวัดกาญจนบุรี ราชบุรี นครปฐม สุพรรณบุรี

**วิสัยทัศน์**

"ศูนย์กลางสินค้าเกษตร อุตสาหกรรม และบริการเพื่อสุขภาพครบวงจร การท่องเที่ยวหลากหลาย เชื่อมโยงอารยธรรมทวารวดี การค้าและการลงทุนระดับสากลที่มีความสามารถในการแข่งขัน และการค้าผ่านแดนสู่เอเชีย"

**เป้าประสงค์รวม**

เศรษฐกิจมั่นคง ประชาชนมั่งคั่ง และความสุขที่ยั่งยืน (มั่นคง มั่งคั่ง ยั่งยืน)

**ประเด็นยุทธศาสตร์**

๑. พัฒนาสินค้าเกษตร อุตสาหกรรมและบริการ ให้ได้คุณภาพ มาตรฐาน ยกย่องสู่การเป็น ศูนย์กลางสุขภาพครบวงจร

๒. ส่งเสริมอัตลักษณ์การท่องเที่ยวเชื่อมโยงกลุ่มจังหวัด อารยธรรมทวารวดีไปยังแหล่งท่องเที่ยว ในภูมิภาคอาเซียน และยกระดับการท่องเที่ยวให้มีชื่อเสียง

๓. พัฒนาและส่งเสริมการค้าชายแดนและการค้าผ่านแดนให้มีศักยภาพผลักดันเขตพัฒนา เศรษฐกิจพิเศษนำไปสู่การกระตุ้นให้เกิดการค้าการลงทุน เชื่อมโยงการค้าสู่เอเชีย

๔. ยกระดับการผลิต ภาคการเกษตร พาณิชยกรรม อุตสาหกรรม สินค้าชุมชนและภาคแรงงาน ปรับเปลี่ยนกระบวนการผลิตโดยเน้นวิทยาศาสตร์ เทคโนโลยี และนวัตกรรม สู่ประเทศไทย ๔.๐

**๑.๓.๓ แผนพัฒนาจังหวัดกาญจนบุรี**

**วิสัยทัศน์**

"เมืองแห่งความสุข การท่องเที่ยวคุณภาพ การเกษตรปลอดภัย เศรษฐกิจมั่นคง"

**เป้าประสงค์รวม**

๑. พัฒนาทุนมนุษย์ ทุนทางสังคม และคุณภาพชีวิตอย่างทั่วถึง  
๒. เสริมสร้างความมั่นคงปลอดภัยในชีวิตและทรัพย์สินในพื้นที่ตอนในและพื้นที่ชายแดน  
๓. สนับสนุนการจัดทำแผนแม่บทผังชุมชน และผังเมืองรวม  
๔. พัฒนาสินค้าและบริการด้านการท่องเที่ยวให้มีคุณภาพมาตรฐาน เพิ่มประสิทธิภาพการบริหาร

จัดการท่องเที่ยวปลอดภัย

๕. จัดตั้งนิคมเกษตรกรรม พัฒนาศักยภาพระบบการผลิต การแปรรูปสินค้าเกษตร เกษตร อุตสาหกรรมปลอดภัย ให้มีคุณภาพมาตรฐานเพื่อการบริโภคและส่งออก

๖. พัฒนาเศรษฐกิจฐานราก ส่งเสริมอาชีพชุมชน ตามหลักปรัชญาของเศรษฐกิจพอเพียง

๗. พัฒนาโครงสร้างพื้นฐานและระบบโลจิสติกส์ให้มีมาตรฐานสากล เพิ่มช่องทางการค้าภายใน การค้าชายแดน ส่งเสริมความสัมพันธ์และการค้ากับต่างประเทศ

๘. สนับสนุนการวิจัยและพัฒนา นวัตกรรม เทคโนโลยี ในการจัดการระบบสังคม เศรษฐกิจ สิ่งแวดล้อม และคุณภาพชีวิต

**ประเด็นยุทธศาสตร์**

๑. เสริมสร้างสังคมเป็นสุข และสังคมแห่งการเรียนรู้

๒. ส่งเสริมการเป็นเมืองมั่นคงปลอดภัย

๓. ส่งเสริมการท่องเที่ยวตามอัตลักษณ์ และการท่องเที่ยวปลอดภัย

๔. ส่งเสริมการพัฒนาาระบบเกษตรกรรมอย่างครบวงจร

๕. การส่งเสริมการพัฒนาาระบบเศรษฐกิจ เขตเศรษฐกิจพิเศษ และการค้าชายแดน

## ๑.๔ ยุทธศาสตร์การพัฒนาขององค์กรปกครองส่วนท้องถิ่นในเขตจังหวัดกาญจนบุรี

### วิสัยทัศน์ (Vision)

"เมืองการค้าชายแดน ดินแดนแห่งการท่องเที่ยวเชิงนิเวศ ที่มีเศรษฐกิจยกระดับ คุณภาพชีวิต ได้มาตรฐาน การให้บริการครบถ้วน กระบวนการบริหารงานมีธรรมาภิบาล โครงสร้างพื้นฐานครบครัน ก้าวทัน AEC"

### ยุทธศาสตร์การพัฒนา

#### ๑. ยุทธศาสตร์พัฒนาด้านเศรษฐกิจ

##### กลยุทธ์

- ๑.๑ การส่งเสริมอาชีพ การเกษตรและเกษตรอุตสาหกรรม
- ๑.๒ การส่งเสริมการลงทุน การพาณิชย์กรรม และการค้าสู่สากล
- ๑.๓ อุตสาหกรรมการท่องเที่ยว

#### ๒. ยุทธศาสตร์พัฒนาด้านโครงสร้างพื้นฐาน

##### กลยุทธ์

- ๒.๑ การคมนาคมและการขนส่ง
- ๒.๒ การส่งเสริมสนับสนุนและบำรุงรักษาสาธารณูปโภคขั้นพื้นฐาน
- ๒.๓ การผังเมือง

#### ๓. ยุทธศาสตร์พัฒนาด้านสังคม

##### กลยุทธ์

- ๓.๑ การพัฒนาสังคมและสังคมสงเคราะห์
- ๓.๒ การพัฒนาและส่งเสริมการกีฬาและนันทนาการ
- ๓.๓ การพัฒนาและส่งเสริมการศึกษา
- ๓.๔ การสาธารณสุข
- ๓.๕ การป้องกันและแก้ไขปัญหาสุขภาพ
- ๓.๖ การรักษาความสงบเรียบร้อยและความปลอดภัยในชีวิตและทรัพย์สิน
- ๓.๗ การป้องกันและบรรเทาสาธารณภัย

#### ๔. ยุทธศาสตร์พัฒนาด้านทรัพยากรธรรมชาติและสิ่งแวดล้อม

##### กลยุทธ์

- ๔.๑ การอนุรักษ์ ฟื้นฟูและส่งเสริมทรัพยากรธรรมชาติและสิ่งแวดล้อม
- ๔.๒ การจัดการสิ่งแวดล้อมและมลพิษ
- ๔.๓ การกำจัดขยะมูลฝอยและสิ่งปฏิกูลรวม
- ๔.๔ การส่งเสริมให้ประชาชนใช้พลังงานสะอาดและพลังงานจากการเกษตร

#### ๕. ยุทธศาสตร์พัฒนาด้านศาสนา ศิลปะ และวัฒนธรรม

##### กลยุทธ์

- ๕.๑ การส่งเสริม อนุรักษ์ ฟื้นฟูด้านศาสนา ศิลปะ วัฒนธรรม และประเพณีท้องถิ่น
- ๕.๒ การส่งเสริมอนุรักษ์โบราณสถาน โบราณวัตถุ พิพิธภัณฑสถานแห่งชาติ และพิพิธภัณฑสถานพื้นบ้าน
- ๕.๓ การส่งเสริมและสนับสนุนภูมิปัญญาท้องถิ่น



## ๖. ยุทธศาสตร์การพัฒนาด้านการบริหารจัดการ

### กลยุทธ์

- ๖.๑ การพัฒนาระบบการบริหารจัดการให้มีประสิทธิภาพ
- ๖.๒ การปรับปรุง พัฒนาสถานที่ พัสตูและทรัพย์สินสำหรับการปฏิบัติงาน
- ๖.๓ การส่งเสริมความรู้และสร้างจิตสำนึกในการทำงาน
- ๖.๔ การส่งเสริมการสร้างระบบบริหารกิจการบ้านเมืองที่ดี
- ๖.๕ การส่งเสริมการปกครองระบอบประชาธิปไตยและการมีส่วนร่วม

## ๒. ยุทธศาสตร์ของเทศบาลตำบลวังขนาย

### ๒.๑ วิสัยทัศน์

“ส่งเสริมการเรียนรู้ ควบคู่คุณธรรม นำสู่การพัฒนาอาชีพ เศรษฐกิจพอเพียง เสียงประชาชนเป็นใหญ่ ใส่ใจสิ่งแวดล้อม พรั่งพร้อมวัฒนธรรม ก้าวนำสาธารณูปโภค”

### ๒.๒ ยุทธศาสตร์

๑. ยุทธศาสตร์การพัฒนาด้านโครงสร้างพื้นฐาน
๒. ยุทธศาสตร์การพัฒนาด้านเศรษฐกิจ
๓. ยุทธศาสตร์การพัฒนาด้านคนและสังคม
๔. ยุทธศาสตร์การพัฒนาด้านทรัพยากรธรรมชาติและสิ่งแวดล้อม
๕. ยุทธศาสตร์การพัฒนาด้านการเมืองและการบริหาร

### ๒.๓ เป้าประสงค์

๑. มีระบบสาธารณูปโภคสาธารณูปการที่ได้มาตรฐาน และเพียงพอต่อความต้องการของประชาชน
๒. รองรับการขยายตัวของเมืองและการใช้ประโยชน์จากที่ดินที่ต้องการให้เกิดขึ้นในอนาคต
๓. สถานที่ท่องเที่ยวของชุมชนและของจังหวัดกาญจนบุรีที่มีการประชาสัมพันธ์ผ่านสื่อต่างๆ
๔. คราวเรือนเกษตรกรที่มีการทำการเกษตรโดยนำภูมิปัญญาท้องถิ่นและความรู้ทางวิชาการเกษตรสมัยใหม่
๕. ประชาชนมีอาชีพและมีรายได้เพิ่มขึ้น
๖. พัฒนาและส่งเสริมสวัสดิการและการสงเคราะห์สตรี เด็ก เยาวชน ผู้สูงอายุ ผู้พิการ และผู้ด้อยโอกาส
๗. ประชาชนได้รับความปลอดภัยในชีวิตและทรัพย์สิน
๘. ประชาชนมีสุขภาพร่างกายที่แข็งแรงสมบูรณ์
๙. ประชาชนมีความรู้คู่คุณธรรมและเห็นคุณค่าของการเล่นกีฬา ลด ละ เลิก จากอบายมุขและยาเสพติด มีสุขภาพอนามัยที่สมบูรณ์ทั้งร่างกาย จิตใจ อารมณ์
๑๐. ประชาชนเห็นคุณค่าของทรัพยากรธรรมชาติและสิ่งแวดล้อม และช่วยกันบำรุงรักษาเพื่อให้ชุมชนมีความเป็นระเบียบเรียบร้อย สวยงาม สะอาดตา
๑๑. ชุมชนมีความเป็นระเบียบเรียบร้อย สวยงาม สะอาดตา
๑๒. การบริหารจัดการมีประสิทธิภาพ โปร่งใสและประชาชนมีส่วนร่วมในการบริหารจัดการ

## ๒.๔ ตัวชี้วัด

| ยุทธศาสตร์  | ตัวชี้วัด                     |
|---|-------------------------------|
| ๑. ยุทธศาสตร์การพัฒนาด้านโครงสร้างพื้นฐาน               | จำนวนกิจกรรมที่มีการดำเนินการ |
| ๒. ยุทธศาสตร์การพัฒนาด้านเศรษฐกิจ                       | จำนวนกิจกรรมที่มีการดำเนินการ |
| ๓. ยุทธศาสตร์การพัฒนาด้านคนและสังคม                     | จำนวนกิจกรรมที่มีการดำเนินการ |
| ๔. ยุทธศาสตร์การพัฒนาด้านทรัพยากรธรรมชาติและสิ่งแวดล้อม | จำนวนกิจกรรมที่มีการดำเนินการ |
| ๕. ยุทธศาสตร์การพัฒนาด้านบริหารและการเมือง              | จำนวนกิจกรรมที่มีการดำเนินการ |

## ๒.๕ ค่าเป้าหมาย

| ยุทธศาสตร์                                | กลยุทธ์  | โครงการ/กิจกรรม   | ค่าเป้าหมาย    |
|---|--|---|----------------|
| ๑. ยุทธศาสตร์การพัฒนาด้านโครงสร้างพื้นฐาน | ๑.๑ การพัฒนาเส้นทางคมนาคม ระบบการจราจร และระบบการสื่อสาร                   | - ก่อสร้าง ปรับปรุง ถนนลาดยาง ถนนคอนกรีต ถนนลูกรัง<br>- ติดตั้งไฟกระพริบ<br>- จัดทำป้ายชอย/ป้ายบอกทาง<br>- ขยายเขตเสียงตามสาย/หอกระจายข่าว<br>- จัดทำเกาะกลางถนน/สะพานลอย | ปีละ ๔ โครงการ |
|   | ๑.๒ การพัฒนาระบบไฟฟ้าหรือแสงสว่าง  | - ขยายเขตไฟฟ้าสาธารณะถนนสายหลัก/สายรองในเขตเทศบาล<br>- เพิ่มเฟสไฟฟ้า<br>- ซ่อมบำรุงโคมไฟฟ้าสาธารณะ  | ปีละ ๒ โครงการ |
|   | ๑.๓ การพัฒนาระบบประปา  | - ขยายเขตประปาภูมิภาค/ประปาหมู่บ้าน<br>- ก่อสร้างแท็งก์น้ำประปา<br>- ปรับปรุงระบบประปาหมู่บ้าน  | ปีละ ๑ โครงการ |
|   | ๑.๔ การพัฒนาแหล่งน้ำเพื่อการเกษตรและการบำรุงรักษาทางระบายน้ำ               | - วางท่อระบายน้ำ คสล.<br>- ก่อสร้างรางระบายน้ำ<br>- ประตูเปิดปิดน้ำ<br>- ขุดลอกคู คลอง<br>- ฉีดล้างท่อระบายน้ำ คสล./รางระบายน้ำ   | ปีละ ๒ โครงการ |
|   | ๑.๕ การวางผังเมืองและผังเมืองรวม   | - อบรมพัฒนาบุคลากรด้านการวางผังเมืองและผังเมืองรวม<br>- การจัดแผนงาน/โครงการด้านการวางผังเมือง  | ปีละ ๑ โครงการ |
| ๒. ยุทธศาสตร์ที่ ๒ ด้านเศรษฐกิจ           | ๒.๑ การพัฒนาและส่งเสริมศักยภาพด้านการท่องเที่ยวของชุมชนและจังหวัดกาญจนบุรี | - ส่งเสริมการท่องเที่ยวเชิงสุขภาพ<br>- จัดทำตู้ประชาสัมพันธ์ข้อมูลข่าวสารการท่องเที่ยว  | ปีละ ๑ โครงการ |
|   | ๒.๒ การพัฒนาและเพิ่มประสิทธิภาพการผลิตภาคเกษตรให้มีคุณภาพ                  | - พัฒนาศักยภาพของชุมชนตามแนวเศรษฐกิจพอเพียง   | ปีละ ๑ โครงการ |

| ยุทธศาสตร์                              | กลยุทธ์   | โครงการ/กิจกรรม  | ค่าเป้าหมาย      |
|---|---|--|------------------|
|   | ๒.๓ การพัฒนาและส่งเสริมอาชีพ  | - ส่งเสริมและพัฒนากลุ่มอาชีพ   | ปีละ ๑ โครงการ   |
| ๓. ยุทธศาสตร์ที่ ๓ ด้านคนและสังคม       | ๓.๑ การพัฒนาสังคมและสังคมสงเคราะห์  | - เปียยังชีพผู้สูงอายุ ผู้พิการ และผู้ป่วยเอดส์<br>- พัฒนาคุณภาพชีวิตสำหรับผู้ยากไร้/ผู้ด้อยโอกาส  | จำนวน ๕ กิจกรรม  |
| ๓. ยุทธศาสตร์ที่ ๓ ด้านคนและสังคม (ต่อ) | ๓.๒ การพัฒนาส่งเสริมครอบครัวชุมชน และสังคมให้มีความเข้มแข็ง               | - ด้วยรักและห่วงใยใส่ใจผู้สูงอายุ<br>- สายสัมพันธ์ในครอบครัว<br>- อุดหนุนศูนย์ปฏิบัติการพลังแผ่นดินเอาชนะยาเสพติด<br>- ส่งเสริมการดำเนินงานตามภารกิจของเหล่ากาชาดจังหวัดกาญจนบุรี  | จำนวน ๔ กิจกรรม  |
|   | ๓.๓ แนวทางการพัฒนาส่งเสริมความสงบเรียบร้อย ความปลอดภัยในชีวิตและทรัพย์สิน | - การป้องกันและลดอุบัติเหตุทางถนน<br>- การช่วยเหลือผู้ประสบภัยธรรมชาติ<br>- ฝึกอบรมและทบทวน อปพร.<br>- ส่งเสริมและสนับสนุนรักษาความปลอดภัยในชีวิตและทรัพย์สินของประชาชนและป้องกันอัคคีภัยในชุมชน<br>- เสริมสร้างศักยภาพชุมชนด้านการป้องกันและบรรเทาสาธารณภัย       | จำนวน ๖ กิจกรรม  |
|   | ๓.๔ แนวทางการพัฒนาส่งเสริมสุขภาวะของประชาชนหรือด้านสาธารณสุข              | - รมรงค์ป้องกันและควบคุมโรคติดต่อ<br>- จัดกิจกรรมด้านสาธารณสุข<br>- ส่งเสริมชมรมอาสาสมัครสาธารณสุขมูลฐานประจำหมู่บ้าน (อสม.)<br>- ส่งเสริมกองทุนหลักประกันสุขภาพระดับท้องถิ่น เทศบาลตำบลวังขนาย<br>- ส่งเสริมกองทุนหลักประกันสุขภาพระดับท้องถิ่น เทศบาลตำบลวังขนาย | จำนวน ๑๐ กิจกรรม |

| ยุทธศาสตร์                              | กลยุทธ์   | โครงการ/กิจกรรม  | ค่าเป้าหมาย      |
|---|---|--|------------------|
|   | ๓.๕ แนวทางการพัฒนาการศึกษาทั้งในระบบและนอกระบบ  | <ul style="list-style-type: none"> <li>- เข้าค่ายคุณธรรม-จริยธรรม</li> <li>- วันเด็กแห่งชาติ</li> <li>- สนับสนุนอาหารเสริม (นม) โรงเรียน</li> <li>- สนับสนุนอาหารกลางวันโรงเรียน</li> <li>- เข้าค่ายลูกเสือ-เนตรนารี</li> <li>- ก่อสร้าง/ปรับปรุงสนามเด็กเล่นพร้อมอุปกรณ์เครื่องเล่นสนาม</li> <li>- เสริมสร้างทักษะการเรียนรู้และพัฒนาการของศูนย์เด็กเล็กเทศบาลตำบลวังขนาย</li> <li>- ศึกษาเรียนรู้จากประสบการณ์จริงนอกโรงเรียน</li> <li>- ส่งเสริมการศึกษานอกระบบและการศึกษาตามอัธยาศัย</li> <li>- อบรมการป้องกันยาเสพติดฯ</li> </ul> | จำนวน ๑๐ กิจกรรม |
| ๓. ยุทธศาสตร์ที่ ๓ ด้านคนและสังคม (ต่อ) | ๓.๖ แนวทางการพัฒนาส่งเสริมอนุรักษ์ ฟื้นฟู ศิลปะ วัฒนธรรม ประเพณี และภูมิปัญญาท้องถิ่นให้สอดคล้องกับวิถีชีวิตชุมชน | <ul style="list-style-type: none"> <li>- จัดงานวันสำคัญของชาติ</li> <li>- สนับสนุนการจัดงานเทิดพระเกียรติสมเด็จพระนเรศวรมหาราช</li> <li>- สนับสนุนการจัดงานวันสำคัญของชาติ</li> <li>- ส่งเสริมพระพุทธศาสนา</li> <li>- สืบสานงานประเพณีและวัฒนธรรมท้องถิ่น</li> <li>- วัฒนธรรมไทยสายใยชุมชนตำบลวังขนาย</li> </ul>   | จำนวน ๑๐ กิจกรรม |
|   | ๓.๗ แนวทางการพัฒนาส่งเสริมการกีฬาและนันทนาการ   | <ul style="list-style-type: none"> <li>- สนับสนุนงบประมาณให้กับโรงเรียนวัดวังขนายฯ โรงเรียนบ้านมะกอกหมู และโรงเรียนบ้านหนองตาบ่ง</li> <li>- การแข่งขันกีฬาสร้างความปรองดอง สมานฉันท์ และด้านยาเสพติด</li> <li>- จัดซื้อวัสดุอุปกรณ์กีฬา</li> <li>- ส่งนักกีฬาเข้าร่วมการแข่งขันในระดับต่างๆ ฯลฯ</li> </ul>   | จำนวน ๔ กิจกรรม  |

| ยุทธศาสตร์  | กลยุทธ์  | โครงการ/กิจกรรม   | ค่าเป้าหมาย   |
|---|--|---|---|
| ๔. ยุทธศาสตร์ที่ ๔ ด้าน<br>ทรัพยากรธรรมชาติและ<br>สิ่งแวดล้อม | ๔.๑ แนวทางการพัฒนา<br>ส่งเสริมการมีส่วนร่วมของ<br>ภาคีต่างๆ เพื่อการจัดการ<br>ทรัพยากรธรรมชาติและ<br>สิ่งแวดล้อม | - ้วยใส่ใส่ใจสิ่งแวดล้อม<br>- สร้างจิตสำนึกการจัดการขยะมูล<br>ฝอยและอนุรักษ์สิ่งแวดล้อมใน<br>โรงเรียน<br>- เพิ่มพื้นที่สีเขียว  | จำนวน ๓ กิจกรรม   |
|   | ๔.๒ แนวทางการพัฒนา<br>ป้องกันและการรักษา<br>ทรัพยากรธรรมชาติและ<br>สิ่งแวดล้อม                                   | - ก่อสร้างเขื่อนป้องกันตลิ่ง<br>- ก่อสร้างสวนสาธารณะเฉลิมพระ<br>เกียรติในหลวงครองราชย์ครบ ๖๐<br>ปี หมู่ที่ ๒ ริมตลิ่งแม่น้ำแม่กลอง  | จำนวน ๒ กิจกรรม   |
|   | ๔.๓ แนวทางการ<br>พัฒนาการบริหารจัดการ<br>คุณภาพสิ่งแวดล้อม   | - กำจัดขยะมูลฝอยและสิ่งปฏิกูล<br>- ปรับปรุงภูมิทัศน์ในเขตเทศบาล   | จำนวน ๕ กิจกรรม   |
| ๕. ยุทธศาสตร์ด้าน<br>การเมืองและการ<br>บริหาร                 | ๕.๑ แนวทางการพัฒนา<br>และส่งเสริมศักยภาพการ<br>บริหารจัดการองค์กร  | - จัดเวทีประชาคมท้องถิ่น<br>- เทศบาลเคลื่อนที่<br>- ประเมินความพึงพอใจของ<br>ประชาชนที่มีต่อการให้บริการของ<br>เทศบาลตำบลวังขนาย<br>- จัดทำสื่อประชาสัมพันธ์ข้อมูล<br>ข่าวสารเกี่ยวกับบทบาท ภารกิจ<br>อำนาจหน้าที่ของเทศบาล<br>- พัฒนาส่งเสริมการเรียนรู้และ<br>เผยแพร่ข้อมูลข่าวสารการซื้อหรือ<br>การจ้างของ ปอท.<br>- พัฒนาและส่งเสริมศักยภาพ<br>บุคลากร ของเทศบาลและเครือข่าย<br>ผู้นำชุมชน<br>- ส่งเสริมคุณธรรมจริยธรรมให้กับ<br>ผู้บริหารและเจ้าหน้าที่เทศบาล<br>ตำบลวังขนาย<br>- วัสดุ ครุภัณฑ์ที่จำเป็นในการ<br>ปฏิบัติงาน<br>- บำรุงรักษาทรัพย์สินของเทศบาล | จำนวน ๒๐ กิจกรรม  |
|   |  | ๕.๒ แนวทางการพัฒนา<br>ส่งเสริมความรู้ความเข้าใจ<br>การเมืองการปกครองใน<br>ระบบประชาธิปไตย   | - ส่งเสริมเผยแพร่การปกครอง<br>ระบอบประชาธิปไตยโดยอันมี<br>พระมหากษัตริย์ทรงเป็นประมุข |

## ๒.๖ กลยุทธ์

| ยุทธศาสตร์  | กลยุทธ์  |
|---|--|
| ๑. ยุทธศาสตร์การพัฒนา<br>ด้านโครงสร้างพื้นฐาน               | ๑.๑ การพัฒนาเส้นทางคมนาคม ระบบการจราจร และระบบการสื่อสาร<br>๑.๒ การพัฒนาระบบไฟฟ้าหรือแสงสว่าง<br>๑.๓ การพัฒนาระบบประปา<br>๑.๔ การพัฒนาแหล่งน้ำเพื่อการเกษตรและการบำรุงรักษาทางระบายน้ำ<br>๑.๕ การพัฒนาระบบการผังเมืองรวมและผังเมืองรวม   |
| ๒. ยุทธศาสตร์การพัฒนา<br>ด้านเศรษฐกิจ                       | ๒.๑. การพัฒนาและส่งเสริมศักยภาพด้านการท่องเที่ยวของชุมชนและจังหวัด<br>กาญจนบุรี<br>๒.๒. การพัฒนาและเพิ่มประสิทธิภาพการผลิตภาคเกษตรให้มีคุณภาพ<br>๒.๓. การพัฒนาและส่งเสริมอาชีพ   |
| ๓. ยุทธศาสตร์การพัฒนา<br>ด้านคนและสังคม                     | ๓.๑. การพัฒนาระบบสวัสดิการสังคมและสังคมสงเคราะห์<br>๓.๒. การพัฒนาส่งเสริมครอบครัว ชุมชน และสังคมให้มีความเข้มแข็ง<br>๓.๓. การพัฒนาส่งเสริมความสงบเรียบร้อย ความปลอดภัยในชีวิตและ<br>ทรัพย์สิน<br>๓.๔. การพัฒนาส่งเสริมสุขภาวะของประชาชนหรือด้านสาธารณสุข<br>๓.๕. การพัฒนาส่งเสริมการศึกษาทั้งในระบบและนอกระบบ<br>๓.๖. การพัฒนาส่งเสริม อนุรักษ์ ฟื้นฟู ศิลปะ วัฒนธรรม ประเพณี และ<br>ภูมิปัญญาท้องถิ่นให้สอดคล้องกับวิถีชีวิตชุมชน<br>๓.๗. การพัฒนาส่งเสริมการกีฬาและนันทนาการ |
| ๔. ยุทธศาสตร์การพัฒนา<br>ด้านทรัพยากรธรรมชาติและสิ่งแวดล้อม | ๔.๑. การพัฒนาส่งเสริมการมีส่วนร่วมของภาคีต่างๆ เพื่อการจัดการทรัพยากร<br>และสิ่งแวดล้อม<br>๔.๒. การพัฒนาการป้องกันและการรักษาทรัพยากรธรรมชาติและสิ่งแวดล้อม<br>๔.๓. การพัฒนาการบริหารจัดการคุณภาพสิ่งแวดล้อม   |
| ๕. ยุทธศาสตร์การพัฒนา<br>ด้านการเมืองและการ<br>บริหาร       | ๕.๑. การพัฒนาและส่งเสริมศักยภาพการบริหารจัดการองค์กร<br>๕.๒. การพัฒนาส่งเสริมความรู้ความเข้าใจการเมืองการปกครองในระบอบ<br>ประชาธิปไตย  |

## ๒.๗ จุดยืนทางยุทธศาสตร์

จากอำนาจหน้าที่ตามพระราชบัญญัติเทศบาล ยุทธศาสตร์ชาติ ๒๐ ปี แผนพัฒนาเศรษฐกิจและสังคมฉบับที่ ๑๒ นโยบายรัฐบาล แผนพัฒนาภาคกลางแผนพัฒนากลุ่มจังหวัด แผนพัฒนาจังหวัด กรอบยุทธศาสตร์ขององค์กรปกครองส่วนท้องถิ่นในเขตจังหวัด นโยบายผู้บริหารท้องถิ่น รวมทั้งปัญหาความต้องการของประชาชนในตำบลวังขนาย เทศบาลตำบลวังขนาย จึงได้กำหนดจุดยืนทางยุทธศาสตร์ ในการพัฒนา เพื่อส่งเสริมให้ประชาชนในตำบลวังขนายมีการพัฒนาในทุกด้านอย่างสมดุลทั้งในเรื่องเศรษฐกิจ สังคม วัฒนธรรม สิ่งแวดล้อม และกระบวนการในการบริหารจัดการ เทศบาลตำบลวังขนายจึงกำหนดจุดยืนทางยุทธศาสตร์ ไว้ ๕ ด้าน ดังนี้

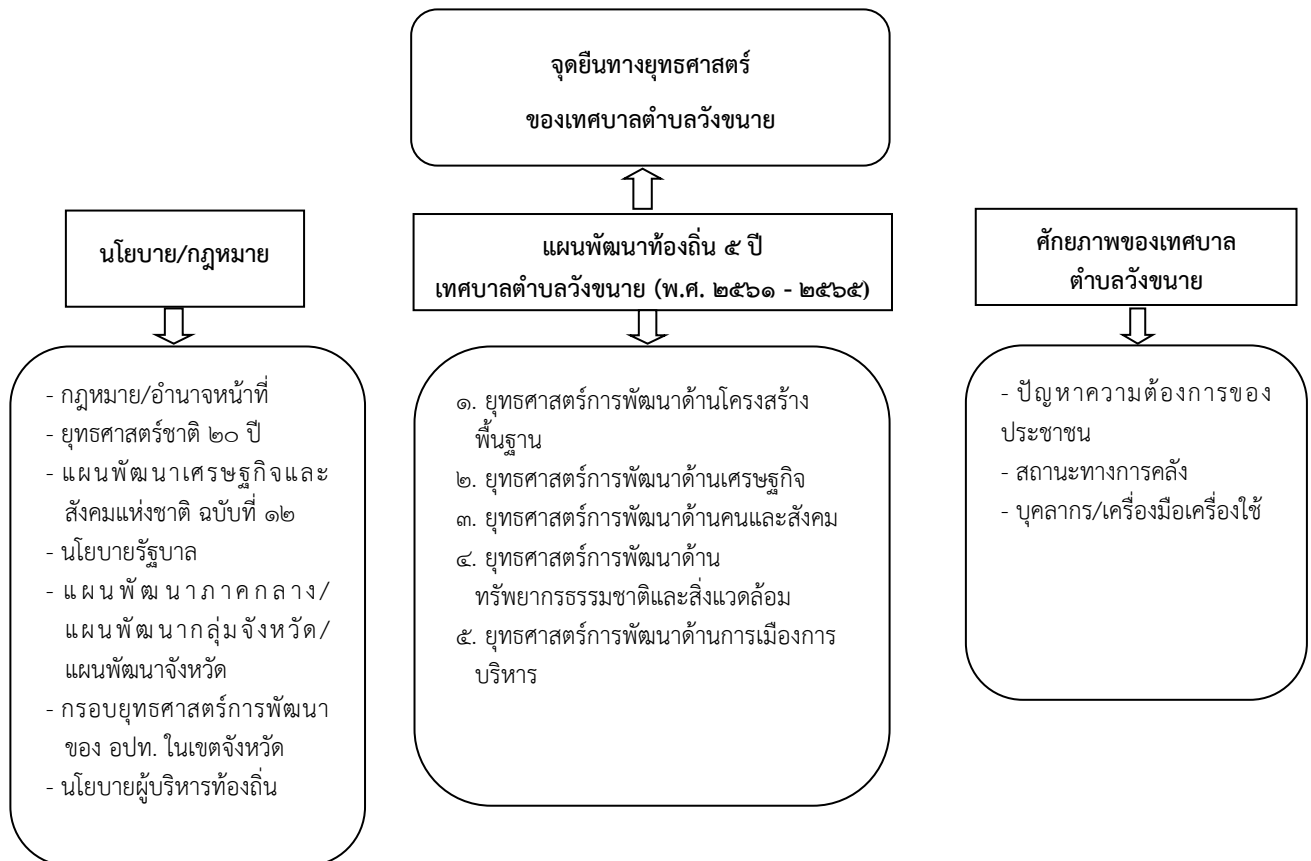

### ๓. การวิเคราะห์เพื่อพัฒนาท้องถิ่น

#### ๓.๑ การวิเคราะห์กรอบการจัดทำยุทธศาสตร์ของเทศบาลตำบลวังขนาย

เทศบาลตำบลวังขนาย ได้จัดให้มีการประชาคมเพื่อรวบรวมความคิดเห็นในการพัฒนาท้องถิ่น ในการนี้ได้นำข้อมูลต่างๆ ซึ่งผ่านการแสดงความคิดเห็นจากประชาชน หน่วยงานภาครัฐ รัฐวิสาหกิจ และภาคเอกชนในเขตพื้นที่ ดังนี้

| ข้อหายปัญหา  | ปริมาณของปัญหา   | พื้นที่เป้าหมาย | กลุ่มเป้าหมาย | การคาดการณ์แนวโน้มในอนาคต  |
|--|--|-----------------|---------------|--|
| <b>๑.ด้านโครงสร้างพื้นฐาน</b>                        |  |                 |               |  |
| ๑.๑ ถนน  | - ถนนชำรุด เป็นหลุมเป็นบ่อเนื่องจากรถบรรทุกขนาดใหญ่วิ่งผ่านและเสื่อมสภาพตามอายุการใช้งาน<br>- ถนนในหมู่บ้านบางซอยคับแคบ  | หมู่ ๑-๗        | หมู่ ๑-๗      | - ปรับปรุงผิวจราจรถนนลาดยางคสล. และถนนลูกรัง<br>- ก่อสร้างถนนถนนลาดยาง, ถนน คสล. และถนนลูกรัง<br>- ขยายผิวจราจรให้กว้างขึ้น  |
| ๑.๒ ไฟฟ้า  | - ไฟฟ้าส่องสว่างตามถนนสายหลักและสายรองยังไม่ได้การติดตั้ง<br>- ปัญหากระแสไฟฟ้าตก   | หมู่ ๑-๗        | หมู่ ๑-๗      | - ขยายเขตไฟฟ้าสาธารณะถนนสายหลักและถนนสายรองในเขตเทศบาลให้ครอบคลุมทุกเส้นทาง<br>- เพิ่มเฟส/หม้อแปลง   |
| ๑.๓ น้ำอุปโภคบริโภค                                  | - น้ำประปาหมู่บ้านไม่เพียงพอต่อความต้องการของประชาชน<br>- คุณภาพน้ำไม่ได้มาตรฐาน น้ำขุ่น   | หมู่ ๑-๗        | หมู่ ๑-๗      | - ก่อสร้างแท็งก์น้ำ/ปรับปรุงระบบการผลิตประปาให้ได้มาตรฐาน<br>- ขยายเขตน้ำประปาภูมิภาค  |
| ๑.๔ ระบบการระบายน้ำ                                  | - คู คลอง มีวัชพืชขึ้นปกคลุมกีดขวางทางระบายน้ำ<br>- รางระบายน้ำ ท่อระบายน้ำ อุดตันเนื่องจากการการปล่อยน้ำเสียในการอุปโภคบริโภคในครัวเรือน/ที่พักอาศัย โรงงานอุตสาหกรรม และน้ำหลากในช่วงฤดูฝนที่พัดพาสิ่งปฏิกูลไหลลงสู่รางระบายน้ำ ท่อระบายน้ำ เกิดการอุดตันทำให้น้ำท่วมขัง<br>- ปัญหาน้ำท่วมขังที่อยู่อาศัยและพื้นที่การเกษตรในช่วงฤดูฝน | หมู่ ๑-๗        | หมู่ ๑-๗      | - ขุดลอกคู คลอง กำจัดวัชพืช<br>- ฉีดล้างรางระบายน้ำ ท่อระบายน้ำเพื่อกำจัดสิ่งปฏิกูล ดินเลน ฯลฯ ปีละ ๑ ครั้ง<br>- วางท่อระบายน้ำควบคู่กับถนนทุกสายหรือตามสภาพพื้นที่<br>- ก่อสร้างรางระบายน้ำ<br>- ตราเทศบัญญัติบังคับใช้ในเขตเทศบาล เช่น การขุดดินถมดิน การควบคุมอาคาร/สิ่งปลูกสร้างต่างๆ การวางผังเมือง ฯลฯ |
| ๑.๕ ระบบการจราจร                                     | - การสูญเสียชีวิตและทรัพย์สินของประชาชนเนื่องจากอุบัติเหตุทางถนน   | หมู่ ๑-๗        | หมู่ ๑-๗      | - การติดตั้งไฟสัญญาณจราจร ป้ายเตือนต่างๆ ในเขตชุมชน จัดทำเนินสะดุด ฯลฯ   |
| ๑.๖ ปัญหาระบบการสื่อสารข้อมูลข่าวสารต่างๆ ไม่ทั่วถึง | - เสียงตามสาย/หอกระจายข่าวในหมู่บ้าน/ชุมชนประชาสัมพันธ์ ข้อมูลข่าวสารต่างๆ ให้ประชาชนทราบทั่วถึงได้  | หมู่ ๑-๗        | หมู่ ๑-๗      | - ขยายเขตเสียงตามสาย/ก่อสร้างหอกระจายข่าว/ปรับปรุงกำลังส่ง ๑,๐๐๐ วัตต์ขึ้นไป<br>- รถประชาสัมพันธ์เคลื่อนที่  |



| ขอบข่ายปัญหา  | ปริมาณของปัญหา  | พื้นที่เป้าหมาย | กลุ่มเป้าหมาย             | การคาดการณ์แนวโน้มในอนาคต   |
|---|---|-----------------|---------------------------|---|
| <b>๒.ด้านเศรษฐกิจ</b>                                       |   |                 |                           |   |
| ๒.๑ ปัญหาการกระจายรายได้ไม่เป็นธรรม                         | - ประชาชนที่ประกอบอาชีพรับจ้างในภาคเกษตรกรรมได้รับค่าจ้างต่ำกว่าภาคอุตสาหกรรมและมีรายได้ไม่แน่นอน                                   | หมู่ ๑-๗        | หมู่ ๑-๗                  | - อบรมเชิงปฏิบัติการหลักสูตรต่างๆ ด้านการฝึกอาชีพให้กับประชาชน เพื่อประกอบอาชีพเสริม  |
| ๒.๒ ปัญหาการส่งเสริมสินค้าหนึ่งตำบลหนึ่งผลิตภัณฑ์           | - สินค้าหนึ่งตำบลหนึ่งผลิตภัณฑ์ ขาดความเป็นเอกลักษณ์ของท้องถิ่น และการดำเนินงานของกลุ่มอาชีพไม่ต่อเนื่อง                            | หมู่ ๑-๗        | หมู่ ๑-๗                  | - มีสินค้าหนึ่งตำบลหนึ่งผลิตภัณฑ์ในตำบลได้รับการรับรองผลิตภัณฑ์และเป็นที่ยอมรับของคนทั่วไป  |
| ๒.๓ ปัญหาด้านการเกษตร                                       | - เกษตรกรมีการใช้สารเคมีทำให้เกิดปัญหาด้านโครงสร้างดินและสิ่งแวดล้อม<br>- ต้นทุนการผลิตภาคเกษตรสูง                                  | หมู่ ๑-๗        | ครัวเรือนเกษตรกร หมู่ ๑-๗ | - ส่งเสริมให้เกษตรกรมีการผลิตปุ๋ยอินทรีย์ ปุ๋ยหมัก ปุ๋ยชีวภาพทดแทนการใช้สารเคมีมากขึ้น<br>- ส่งเสริมภาคเกษตรตามหลักเศรษฐกิจพอเพียง                  |
| <b>๓.ด้านสังคม/คุณภาพชีวิต</b>                              |   |                 |                           |   |
| ๓.๑ ปัญหา รายได้ไม่เพียงพอกับรายจ่าย                        | - ร้อยละ ๘๐ ของประชากรในพื้นที่มีรายได้ไม่เพียงพอกับรายจ่าย   | หมู่ ๑-๗        | หมู่ ๑-๗                  | - อบรมเชิงปฏิบัติการหลักสูตรต่างๆ ด้านการฝึกอาชีพให้กับประชาชนเพื่อประกอบอาชีพเสริม<br>- ส่งเสริมวิถีชีวิตตามหลักเศรษฐกิจพอเพียง                    |
| ๓.๒ ปัญหาผู้ยากไร้และผู้ด้อยโอกาสที่มีที่อยู่อาศัยไม่มั่นคง | - ผู้ยากไร้และผู้ด้อยโอกาสจำนวน ๗ ราย ที่ต้องการที่อยู่อาศัยมั่นคงและมีความปลอดภัย  | หมู่ ๑-๗        | หมู่ ๑-๗                  | - ปรับปรุง/ก่อสร้างบ้านมั่นคงให้ยากไร้และผู้ด้อยโอกาสให้มีที่อยู่อาศัยถูกสุขลักษณะและมีความปลอดภัยในชีวิตและทรัพย์สิน                               |
| ๓.๓ ปัญหาขาดความปลอดภัยในชีวิตและทรัพย์สิน                  | - ปัญหาการลักขโมย วิวางง จี้ ปล้น   | หมู่ ๑-๗        | หมู่ ๑-๗                  | - จัดตั้งกลุ่มอาสาสมัครชุมชน/กลุ่มตำรวจประชาออกตรวจการณ์ตามหมู่บ้าน<br>- ติดตั้งกล้องวงจรปิดตามจุดเสี่ยงในหมู่บ้าน                                  |
| ๓.๔ ปัญหา ยาเสพติด  | - เด็ก เยาวชนมั่วสุมติดยาเสพติด   | หมู่ ๑-๗        | หมู่ ๑-๗                  | - อบรมให้ความรู้ให้กับเด็ก เยาวชนในสถานศึกษา รู้ถึงพิษและโทษของยาเสพติด<br>- ส่งเสริมกิจกรรมกีฬาและนันทนาการ<br>- การบำบัดผู้ติดยาเสพติดและฝึกอาชีพ |
| ๓.๕ ปัญหา ความรุนแรงในครอบครัว                              | - การหย่าร้าง,<br>- ความตึงเครียดในครอบครัว เนื่องจากสภาวะทางเศรษฐกิจ การมีอาชีพต่างกัน ในครอบครัว<br>ค่านิยม ความเชื่อ ความขัดแย้ง | หมู่ ๑-๗        | หมู่ ๑-๗                  | - จัดกิจกรรมคุณธรรมจริยธรรมให้กับประชาชน<br>- จัดกิจกรรมสันตนาการเพื่อเสริมสร้างความสัมพันธ์ที่ดีในครอบครัว   |

| ข้อบ่งชี้ปัญหา                                    | ปริมาณของปัญหา   | พื้นที่เป้าหมาย   | กลุ่มเป้าหมาย       | การคาดการณ์แนวโน้มในอนาคต  |
|---|--|-------------------|---------------------|--|
|   | ฯลฯ  |                   |                     |  |
| ๓.๖ ปัญหาผู้สูงอายุ                               | - จำนวนประชากรผู้สูงอายุเพิ่มขึ้น ผู้สูงอายุมีความเสี่ยงต่อการเกิดโรคเบาหวาน โรคความดันเลือดสูง โรคหลอดเลือดสมอง โรคสมองเสื่อมและซึมเศร้า โรคข้อเสื่อม ฯลฯ | หมู่ ๑-๗          | ผู้สูงอายุ หมู่ ๑-๗ | - ส่งเสริมสุขภาพผู้สูงอายุ เช่น บริการตรวจวัดความดัน ส่งเสริมการออกกำลังกายที่เหมาะสมกับวัย  |
| <b>๔. ด้านสาธารณสุข</b>                           |  |                   |                     |  |
| ๔.๑ ปัญหาโรคติดต่อ                                | มีประชากรป่วยด้วยโรคติดต่อที่สำคัญ เช่น โรคฉี่หนู, โรคไขเลือดออก, โรคเอดส์   | หมู่ ๑-๗          | หมู่ ๑-๗            | - อบรมให้ความรู้แก่ผู้ป่วยและญาติ<br>- อบรมให้ความรู้แก่กลุ่มเสี่ยง<br>- การให้บริการเชิงรุก<br>- การณรงค์ให้ทุกครัวเรือนกำจัดแหล่งเพาะพันธุ์ยุง ปรับปรุงภูมิทัศน์ที่อาศัยให้ถูกสุขลักษณะ<br>- ฉีดพ่นหมอกควันในเขตเทศบาล |
| ๔.๒ ปัญหาโรคไม่ติดต่อ                             | มีประชากรป่วยด้วยโรคไม่ติดต่อที่สำคัญ โรคเรื้อรังต่างๆ เช่น โรคเบาหวาน ความดันโลหิตสูง โรคมะเร็งระบบต่างๆ  | หมู่ ๑-๗          | หมู่ ๑-๗            | - อบรมให้ความรู้แก่กลุ่มเสี่ยง<br>- ส่งเสริมการออกกำลังกายทางเลือกต่างๆ เพิ่มมากขึ้น<br>- ออกหน่วยเคลื่อนที่ให้บริการตรวจวัดความดัน ตรวจคัดกรองเบาหวาน<br>- เสริมสร้างความรู้ความเข้าใจด้านสุขภาพให้กับประชาชน           |
| ๔.๓ ปัญหาพฤติกรรมสุขภาพไม่เหมาะสม พฤติกรรมเสี่ยง  | - ประชาชนมีพฤติกรรมการกินไม่เลือกและเลือกไม่ได้  | หมู่ ๑-๗          | ทุกวัย              | - ส่งเสริมการออกกำลังกาย<br>- ส่งเสริมความรู้ด้านสุขศึกษา  |
| ๔.๔ ปัญหาเด็กและเยาวชนมีเพศสัมพันธ์ก่อนวัยอันควร  | - การตั้งครรภ์ไม่พึงประสงค์/แม่วัยรุ่น<br>- การทำแท้ง/โรคติดต่อทางเพศสัมพันธ์  | หมู่ ๑-๗          | กลุ่มเด็ก/เยาวชน    | - การส่งเสริมบทบาทครอบครัวให้ความรู้เรื่องเพศศึกษาและบทบาทความสัมพันธ์ของหญิงชาย<br>- ส่งเสริมความรู้และสร้างความตระหนักให้เด็กและเยาวชนมีทัศนคติ ค่านิยม และพฤติกรรมที่สอดคล้องกับสังคมและวัฒนธรรมไทย                   |
| <b>๕. ด้านการศึกษา ศาสนา วัฒนธรรมและนันทนาการ</b> |  |                   |                     |  |
| ๕.๑ ปัญหาทางการศึกษา                              | - สื่อการเรียนการสอนที่ทันสมัยไม่เพียงพอกับจำนวนเด็กนักเรียน<br>- ขาดแคลนครูสอนด้านภาษาอังกฤษ  | โรงเรียนในพื้นที่ | โรงเรียนในพื้นที่   | - จัดหาสื่อการเรียนการสอนที่ทันสมัยให้เพียงพอกับจำนวนเด็กนักเรียน<br>- จัดครูพิเศษสอนภาษาอังกฤษหลังเลิกเรียน   |

| ขอบข่ายปัญหา   | ปริมาณของปัญหา   | พื้นที่เป้าหมาย        | กลุ่มเป้าหมาย                | การคาดการณ์แนวโน้มในอนาคต   |
|--|--|------------------------|------------------------------|---|
| ๕.๒ การศาสนา   | - ปัญหาด้านคุณธรรมและจริยธรรมเสื่อมลง<br>- เด็ก เยาวชน และประชาชนเข้าวัดฟังธรรมน้อยลง  | หมู่ ๑-๗               | เด็ก/<br>เยาวชน /<br>ประชาชน | - จัดกิจกรรมเข้าค่ายคุณธรรมและจริยธรรม<br>- กิจกรรมรณรงค์เสริมสร้างครอบครัวอบอุ่น<br>- หมู่บ้านศีลห้า   |
| ๕.๓ ด้านประเพณีและวัฒนธรรม                           | - ประเพณีและวัฒนธรรมของท้องถิ่นไม่ได้รับการฟื้นฟู  | หมู่ ๑-๗               | หมู่ ๑-๗                     | - สนับสนุนสภาวัฒนธรรมตำบลวังขนายในการดำเนินกิจกรรมลานวัฒนธรรมและประเพณีท้องถิ่นให้คงอยู่สืบไป<br>- มีกลุ่มวัฒนธรรมที่เข้มแข็ง<br>- ประชาชนมีส่วนร่วมในงานประเพณีและวัฒนธรรมของท้องถิ่น            |
| ๕.๔ ด้านกีฬาและนันทนาการ                             | - ลานกีฬาอเนกประสงค์/สวนสุขภาพมีไม่ครบทุกหมู่บ้าน  | หมู่ ๑-๗               | หมู่ ๑-๗                     | - ก่อสร้างลานกีฬาอเนกประสงค์<br>- ติดตั้งเครื่องออกกำลังกายทุกหมู่บ้าน<br>- ส่งเสริมกิจกรรมการออกกำลังกาย   |
| <b>๖. ด้านทรัพยากรธรรมชาติและสิ่งแวดล้อม</b>         |  |                        |                              |   |
| ๖.๑ ปัญหาขยะมูลฝอยและสิ่งปฏิกูล                      | - ปัญหากลิ่นเหม็นเน่าจากกองขยะของเทศบาลตำบลท่าม่วง<br>- ปัญหาขยะมูลฝอยและสิ่งปฏิกูลจากครัวเรือนและโรงงานที่มีปริมาณเพิ่มขึ้น<br>- ปัญหาขยะตกค้าง | หมู่ ๓<br>หมู่ ๑-๗     | หมู่ ๓<br>หมู่ ๑-๗           | - จัดทำโครงการร่วมมือกันระหว่างเทศบาลตำบลวังขนายกับเทศบาลตำบลท่าม่วงเพื่อปรับสภาวะแวดล้อมในชุมชนสะอาด น่าอยู่<br>- จัดตั้งธนาคารขยะ<br>- รณรงค์การคัดแยกขยะ<br>- เพิ่มเที่ยวการจัดเก็บขยะ         |
| ๖.๒ ปัญหามลพิษทางน้ำและทางอากาศ                      | - ปัญหาการใช้สารเคมีทางการเกษตร<br>- ปัญหาการปล่อยน้ำเสียจากโรงงานอุตสาหกรรม<br>- ปัญหาฝุ่นละอองจากโรงงานผลิตอาหารสัตว์และการเผาของเกษตรกร       | หมู่ ๑-๗               | หมู่ ๑-๗                     | - รณรงค์ให้เกษตรกรใช้ปุ๋ยอินทรีย์ลดการใช้สารเคมีให้น้อยลง<br>- กำกับ ดูแล และตรวจสอบระบบบำบัดน้ำเสียของโรงงานอุตสาหกรรมอย่างสม่ำเสมอ  |
| ๖.๓ ปัญหาด้านสิ่งแวดล้อม                             | - ไม่มีสวนสาธารณะสำหรับพักผ่อนหย่อนใจของประชาชน<br>- ปัญหาการกัดเซาะของตลิ่งริมแม่น้ำแม่กลอง   | หมู่ ๒<br>หมู่ ๑,๒,๗   | ประชาชนในตำบลวังขนาย         | - ก่อสร้างสวนสาธารณะ/ปรับปรุงภูมิทัศน์ริมแม่น้ำแม่กลองให้เป็นแหล่งพักผ่อนในตำบล<br>- ก่อสร้างพนังป้องกันกัดเซาะของตลิ่งริมแม่น้ำแม่กลอง   |
| ๖.๔ ปัญหาการจัดการด้านทรัพยากรธรรมชาติและสิ่งแวดล้อม | - ประชาชนขาดจิตสำนึกในการดูแลรักษาทรัพยากรธรรมชาติและสิ่งแวดล้อมในชุมชน<br>- สถานประกอบการบางแห่งยังไม่มีจัดการสิ่งแวดล้อมที่ได้มาตรฐาน          | หมู่ ๑-๗<br>หมู่ ๑,๒,๓ | หมู่ ๑-๗<br>หมู่ ๑,๒,๓       | - รณรงค์สร้างจิตสำนึกให้ชุมชนมีส่วนร่วมในการดูแลทรัพยากรน้ำ ดิน ป่าไม้<br>- ตราเทศบัญญัติควบคุมด้านทรัพยากรธรรมชาติและสิ่งแวดล้อม<br>- กำกับ ดูแลโรงงานให้มีระบบการจัดการสิ่งแวดล้อมให้ได้มาตรฐาน |

| ขอบข่ายปัญหา                          | ปริมาณของปัญหา  | พื้นที่เป้าหมาย | กลุ่มเป้าหมาย  | การคาดการณ์แนวโน้มในอนาคต  |
|---------------------------------------|---|-----------------|----------------|--|
| <b>๗. ด้านการเมืองและการบริหาร</b>    |   |                 |                |  |
| ๗.๑ ปัญหา ด้านระเบียบ กฎหมาย          | - การจัดการบริการสาธารณะตามภารกิจถ่ายโอนยังมีข้อจำกัดในการปฏิบัติงานของเทศบาล เช่น บางภารกิจที่ถ่ายโอนไม่มีความชัดเจนด้านภารกิจ งบประมาณ และบุคลากร   | -               | ภารกิจถ่ายโอนฯ | - การปรับปรุง แก้ไข ระเบียบ กฎหมาย ให้มีความชัดเจนในการปฏิบัติ<br>- จัดสรรงบประมาณตามภารกิจถ่ายโอนให้เป็นไปตามกฎหมายกำหนดไว้<br>- ถ่ายโอนบุคลากรพร้อมภารกิจ  |
| ๗.๒ ปัญหา ด้านการมีส่วนร่วมของประชาชน | - ประชาชนขาดการมีส่วนร่วมในการจัดทำแผนพัฒนาชุมชนและแผนพัฒนาเทศบาลน้อยกว่าร้อยละ ๕๐ ของครัวเรือนในเขตเทศบาล  | หมู่ ๑-๗        | หมู่ ๑-๗       | - เพิ่มช่องทางการสื่อสารประชาสัมพันธ์เชิญชวนประชาชนเข้ามามีส่วนร่วมในการจัดทำแผนพัฒนาเทศบาล เช่น รถประชาสัมพันธ์เคลื่อนที่ แผ่นพับ เว็บไซต์ ฯลฯ<br>- อบรมให้ความรู้ความเข้าใจเรื่องสิทธิและหน้าที่ของพลเมืองตามระบอบประชาธิปไตยให้กับประชาชน |
| ๗.๓ ปัญหา การจัดเก็บภาษี              | - การค้างจ่ายค่าภาษีบำรุงท้องที่ ภาษีป้าย และภาษีโรงเรือน<br>- ปัญหาการขยายฐานภาษีที่ไม่สามารถปรับเพิ่มได้ เพราะการปรับฐานภาษีจะทำให้ประชาชนได้รับผลกระทบในการชำระภาษีที่เพิ่มสูงขึ้น ส่งผลกระทบต่อฐานเสียงของนักการเมืองท้องถิ่น<br>- ปัญหาระบบข้อมูลแผนที่ผู้เสียภาษีและทะเบียนทรัพย์สินยังไม่สมบูรณ์ | หมู่ ๑-๗        | หมู่ ๑-๗       | - เพิ่มช่องทางการเสียภาษีในรูปแบบต่างๆ เช่น โอนผ่านธนาคาร ไปรษณีย์ ฯลฯ<br>- การประชาสัมพันธ์และสร้างความเข้าใจในการจัดเก็บภาษีให้กับประชาชน<br>- การบริการเชิงรุก โดยออกหน่วยเคลื่อนที่บริการตามหมู่บ้าน/ชุมชน                               |
| ๗.๔ ปัญหา ด้านงบประมาณ                | - งบประมาณไม่เพียงพอในการจัดการบริการสาธารณะด้านต่างๆ ตามภารกิจและอำนาจหน้าที่ของเทศบาล<br>- การนำแผนพัฒนาเทศบาลไปสู่การปฏิบัติไม่บรรลุตามแผนที่กำหนดไว้  | หมู่ ๑-๗        | หมู่ ๑-๗       | - เร่งรัดการจัดเก็บภาษีกลุ่มเป้าหมายให้ครบถ้วน<br>- จัดลำดับความสำคัญโครงการ/กิจกรรมที่ต้องการพัฒนาตามสภาพปัญหาความเดือดร้อนของประชาชนเป็นหลัก   |

### ๓.๒ การประเมินสถานการณ์สภาพแวดล้อมภายนอกที่เกี่ยวข้อง

การวิเคราะห์ศักยภาพเพื่อประเมินสถานการณ์การพัฒนาในปัจจุบันและโอกาสการพัฒนาในอนาคตของเทศบาลตำบลวังขนาย ด้วยเทคนิค SWOT Analysis (จุดแข็ง จุดอ่อน โอกาส และอุปสรรค)

#### ๑. ด้านโครงสร้างพื้นฐาน

| จุดแข็ง (Strengths = S)   | จุดอ่อน (Weaknesses = W)  |
|---|---|
| <p>๑. มีอำนาจหน้าที่ครอบคลุมในการจัดบริการสาธารณะ ด้านโครงสร้างพื้นฐานหลายด้าน</p> <p>๒. มีการขับเคลื่อนองค์กรด้วยการบริหารงานแบบมีส่วนร่วม/ ประชาคมในพื้นที่</p> <p>๓. มีเส้นทางคมนาคมสายหลักผ่านและมีโครงข่ายคมนาคมที่เชื่อมต่อเข้าถึงทุกหมู่บ้าน และเชื่อมโยงสู่แหล่งการค้าในระดับต่างๆ สดวก</p>   | <p>๑. งบประมาณมีจำกัดไม่สามารถดำเนินการโครงการที่มีขนาดใหญ่ได้</p> <p>๒. ขาดกลไกการประสานงานที่มีประสิทธิภาพในบางระดับ</p> <p>๓. ไม่มีระบบการจัดทำและวางผังเมืองเพื่อรองรับการขยายตัวของเมือง</p> |
| โอกาส (Opportunity = O)   | อุปสรรคหรือข้อจำกัด (Threat = T)  |
| <p>๑. รัฐธรรมนูญแห่งราชอาณาจักรไทย พ.ศ.๒๕๕๙ ได้บัญญัติไว้ในหมวด ๑๔ การปกครองส่วนท้องถิ่น ให้การส่งเสริมและสนับสนุนองค์กรปกครองส่วนท้องถิ่นเป็นหน่วยงานหลักในการจัดให้บริการสาธารณะเพื่อประโยชน์ของประชาชนในท้องถิ่น</p> <p>๒. พระราชบัญญัติกำหนดแผนและขั้นตอนการกระจายอำนาจให้แก่องค์กรปกครองส่วนท้องถิ่น พ.ศ.๒๕๔๒ ได้กำหนดให้องค์กรปกครองส่วนท้องถิ่นมีอำนาจและหน้าที่ในการจัดระบบบริการสาธารณะ เพื่อประโยชน์ของประชาชนในท้องถิ่น โดยที่หน่วยงานส่วนกลางและส่วนภูมิภาค ส่งเสริมและสนับสนุนการถ่ายโอนภารกิจให้แก่เทศบาล</p> <p>๓. พระราชบัญญัติการผังเมือง พ.ศ.๒๕๑๘ ได้กำหนดให้องค์กรปกครองส่วนท้องถิ่นมีการวาง จัดทำและดำเนินการให้เป็นไปตามผังเมืองรวมและผังเมืองเฉพาะในบริเวณเมืองและบริเวณที่เกี่ยวข้องหรือชนบท เพื่อสร้างหรือพัฒนาเมืองหรือส่วนของเมืองขึ้นใหม่หรือแทนเมืองหรือส่วนของเมืองที่ได้รับความเสียหาย เพื่อให้มีหรือทำให้ดียิ่งขึ้นซึ่งสุลักษณะ ความสะดวกสบาย ความเป็นระเบียบ ความสวยงาม การใช้ประโยชน์ในทรัพย์สิน ความปลอดภัยของประชาชน และสวัสดิการของสังคม เพื่อส่งเสริมการเศรษฐกิจ สังคม และสภาพแวดล้อม เพื่อดำรงรักษาหรือบูรณะสถานที่และวัตถุที่มีประโยชน์หรือคุณค่าในทางศิลปกรรม สถาปัตยกรรม ประวัติศาสตร์ หรือโบราณคดี หรือเพื่อบำรุงรักษาทรัพยากรธรรมชาติ ภูมิประเทศที่งดงาม หรือมีคุณค่าในทางธรรมชาติ</p> | <p>๑. ขาดบุคลากรที่มีความเชี่ยวชาญหรือต้องใช้เทคนิคสูงในการดำเนินการโครงการขนาดใหญ่</p> <p>๒. หน่วยงานส่วนกลางและส่วนภูมิภาคถ่ายโอนภารกิจแต่ไม่ถ่ายโอนบุคลากร และงบประมาณ</p>                     |

## ๒. ศักยภาพการพัฒนาด้านเศรษฐกิจ

| จุดแข็ง (Strengths = S)  | จุดอ่อน (Weaknesses = W)  |
|--|---|
| <p>๑. ที่ตั้งทางภูมิศาสตร์เป็นเขตลุ่มชายแดนด้านตะวันตก มีศักยภาพพร้อมที่จะพัฒนาการค้า การลงทุนการผลิตและส่งออกสินค้าเกษตรและเกษตรอุตสาหกรรมกับประเทศเพื่อนบ้าน</p> <p>๒. มีพื้นที่ราบลุ่มและอุดมสมบูรณ์ เป็นแหล่งปลูกพืชเศรษฐกิจที่สำคัญ ได้แก่ อ้อย ข้าวโพด พืชผัก ไม้ดอก ไม้ผล ฯลฯ เพื่อสนับสนุนเป็นเกษตรปลอดภัย และการแปรรูปผลิตภัณฑ์ทางเกษตรเพื่อเพิ่มมูลค่าเพิ่ม ซึ่งเป็นที่ต้องการของตลาด</p> <p>๓. อยู่ใกล้กรุงเทพมหานครและอยู่ใกล้ตลาดใหญ่ การคมนาคมขนส่งสะดวก</p> <p>๔. มีบ่อน้ำแร่ซึ่งเป็นแหล่งท่องเที่ยวเชิงสุขภาพบริการแก่นักท่องเที่ยวที่พอเพียง</p> <p>๕. เป็นเขตกิ่งเกษตรกรรมกิ่งอุตสาหกรรม ทำให้ศักยภาพด้านเศรษฐกิจดี มีภาษีรายได้ของตนเองเพื่อพัฒนาและจัดบริการสาธารณะแก่ประชาชนในท้องถิ่นค่อนข้างดี</p> <p>๖. มีระบบแผนที่ภาษีรองรับการจัดเก็บรายได้เพื่อการพัฒนาท้องถิ่นสูงขึ้นและนำไปใช้ประโยชน์ในการวางแผนอื่นๆ</p> | <p>๑. พื้นที่เป็นเขตกิ่งเกษตรกรรมกิ่งอุตสาหกรรม มีประชากรแฝงและคนต่างด้าวเข้ามาทำงานและอาศัยอยู่ อาจก่อให้เกิดปัญหาสังคมตามมา เช่น ปัญหายาเสพติด ปัญหาแรงงานต่างด้าว ปัญหาอาชญากรรม</p> <p>๒. ขาดการรวมกลุ่มในการพัฒนาอาชีพที่ยั่งยืน และขาดการพัฒนาผลิตภัณฑ์ของท้องถิ่นให้มีความโดดเด่นและเป็นที่รู้จักของคนทั่วไป</p> <p>๓. เกษตรกรส่วนใหญ่ไม่มีที่ดินทำกินเป็นของตนเอง</p> |
| โอกาส (Opportunity = O)  | อุปสรรคหรือข้อจำกัด (Threat = T)  |
| <p>๑. การนำนโยบายของรัฐบาลและนโยบายของจังหวัดด้านเศรษฐกิจ เพื่อส่งเสริมและขยายโอกาสให้กับประชาชนในการเพิ่มประสิทธิภาพการผลิตทางการเกษตรและพัฒนา ระบบโลจิสติกส์ทางการเกษตร เช่น ส่งเสริมการผลิตและจัดการสินค้าเกษตรเพื่อเพิ่มมูลค่ามาใช้ โดยส่งเสริมการแปรรูปสินค้าเกษตร การสร้างความมั่นคงด้านอาหาร โดยส่งเสริมการทำเกษตรตามแนวพระราชดำริ เกษตรทฤษฎีใหม่ เป็นต้น</p> <p>๒. ส่งเสริมการท่องเที่ยวของชุมชน</p> <p>๓. มีแหล่งเงินทุนดอกเบี้ยต่ำ เช่น กองทุนหมู่บ้าน สนับสนุนเป็นเงินทุนในการประกอบอาชีพของประชาชน</p>   | <p>๑. การแก้ไขปัญหาด้านเศรษฐกิจและความยากจนเป็นงานที่ต้องอาศัยความร่วมมือจากหลายๆ หน่วยงานหรือหลายภาคส่วนที่ต้องประสานงานกันถึงจะเกิดผลสัมฤทธิ์</p> <p>๒. ระเบียบกฎหมายที่เกี่ยวข้องค่อนข้างมาก ทำให้การดำเนินงานไม่คล่องตัว เกิดความล่าช้าในการปฏิบัติงาน ประชาชนจึงเกิดความเบื่อหน่าย</p>   |

## ๓. ศักยภาพการพัฒนาด้านคนและสังคม

| จุดแข็ง (Strengths = S)   | จุดอ่อน (Weaknesses = W)  |
|---|---|
| <p>๑. มีสถานศึกษาทั้งภาครัฐและภาคเอกชนตั้งอยู่ในพื้นที่ โดยมีการจัดการศึกษาทั้งในระบบ การศึกษานอกระบบ และการศึกษาตามอัธยาศัย</p> <p>๒. มีศาสนสถานเป็นศูนย์กลางบริการทางการศึกษาและทางสังคม รวมทั้งเป็นแหล่งส่งเสริมศิลปวัฒนธรรมและประเพณีของท้องถิ่น</p> <p>๓. ด้านการบริหารจัดการ ผู้บริหารและผู้นำสนับสนุนแนวคิดและกำหนดนโยบายการพัฒนาในด้านสังคมและสาธารณสุขอย่างต่อเนื่อง</p> <p>๔. มีสถานอนามัย/ศูนย์บริการสาธารณสุขมูลฐานให้กับประชาชนในตำบล</p> <p>๕. มีหอกระจายข่าวประจำหมู่บ้านและสถานีวิทยุชุมชนในการสื่อสารหรือประชาสัมพันธ์ข้อมูลข่าวสารต่างๆ ให้ประชาชนได้รับรู้อย่างต่อเนื่อง</p>   | <p>๑. ขาดบุคลากรที่มีความรู้ความสามารถในการเรียนการสอนด้านภาษาอังกฤษ</p> <p>๒. ขาดบุคลากรที่มีทักษะความเชี่ยวชาญทางวิชาการในการจัดการด้านสาธารณสุขและสิ่งแวดล้อม</p> <p>๓. ขาดครุภัณฑ์และเทคโนโลยีสมัยใหม่ในการเพิ่มประสิทธิภาพการเรียนการสอน</p> <p>๔. ระบบฐานข้อมูลด้านสังคมและสาธารณสุขไม่ถูกต้องไม่ชัดเจน เนื่องจากประชาชนให้ข้อมูลที่คลาดเคลื่อน</p> <p>๕. ประชาชนมีปัญหาด้านสุขภาพจากพฤติกรรมเสี่ยง เช่น การสูบบุหรี่ ดื่มสุรา เสพยาเสพติด ขาดการออกกำลังกาย การบริโภคอาหารไม่ถูกต้องหลักโภชนาการ เป็นต้น</p> |
| โอกาส (Opportunity = O)   | อุปสรรคหรือข้อจำกัด (Threat = T)  |
| <p>๑. พระราชบัญญัติการศึกษาแห่งชาติ พ.ศ.๒๕๕๒ มาตรา ๔๑ องค์กรปกครองส่วนท้องถิ่นมีสิทธิจัดการศึกษาในระดับใดระดับหนึ่งหรือทุกระดับตามความพร้อม ความเหมาะสม และความต้องการภายในท้องถิ่น และมาตรา ๔๒ ให้กระทรวงศึกษาธิการ ศาสนา และวัฒนธรรมกำหนดหลักเกณฑ์ และวิธีการประเมินความพร้อมในการจัดการศึกษาขององค์กรปกครองส่วนท้องถิ่น และมีหน้าที่ในการประสาน และส่งเสริมองค์กรปกครองส่วนท้องถิ่น ให้สามารถจัดการศึกษาสอดคล้องกับนโยบายและได้มาตรฐานการศึกษา รวมทั้งการเสนอแนะการจัดสรรงบประมาณอุดหนุนการจัดการศึกษาขององค์กรปกครองส่วนท้องถิ่น</p> <p>๒. พระราชบัญญัติการสาธารณสุข พ.ศ.๒๕๓๕ ให้องค์กรปกครองส่วนท้องถิ่นมีอำนาจหน้าที่ออกข้อกำหนดของท้องถิ่นหรือเทศบัญญัติ กำหนดหลักเกณฑ์ วิธีการ และมาตรการในการควบคุมหรือการกำกับดูแลสำหรับกิจการหรือการกำหนดการในเรื่องต่างๆ ตามพระราชบัญญัติการสาธารณสุข และกำหนดมาตรฐานสภาวะความเป็นอยู่ที่เหมาะสมกับการดำรงชีวิตของประชาชน และวิธีการดำเนินการเพื่อตรวจสอบควบคุมหรือกำกับดูแล หรือแก้ไขสิ่งที่จะมีผลกระทบต่อสภาวะความเป็นอยู่ที่เหมาะสมกับการดำรงชีพของประชาชน</p> | <p>๑. การแก้ไขปัญหาในด้านสังคมและการสาธารณสุข เป็นงานที่ต้องอาศัยความร่วมมือจากหลายๆ ส่วนที่ต้องประสานงานกันถึงจะเกิดผลสัมฤทธิ์</p> <p>๒. ระเบียบกฎหมายที่เกี่ยวข้องค่อนข้างมากทำให้การดำเนินงานไม่คล่องตัว เกิดความล่าช้าในการปฏิบัติงาน ประชาชนจึงเกิดความเบื่อหน่าย</p>  |

| โอกาส (Opportunity = O)   | อุปสรรคหรือข้อจำกัด (Threat = T) |
|---|----------------------------------|
| <p>๓. พระราชบัญญัติหลักประกันสุขภาพแห่งชาติ พ.ศ.๒๕๔๕ มาตรา ๔๗ เพื่อสร้างหลักประกันสุขภาพแห่งชาติให้กับบุคคลในพื้นที่ โดยส่งเสริมกระบวนการมีส่วนร่วมตามความพร้อม ความเหมาะสม และความต้องการของประชาชนในท้องถิ่น ให้คณะกรรมการสนับสนุนและประสานกับองค์กรปกครองส่วนท้องถิ่น กำหนดหลักเกณฑ์เพื่อให้องค์กรดังกล่าวเป็นผู้ดำเนินงานและบริหารจัดการระบบหลักประกันสุขภาพในระดับท้องถิ่นหรือพื้นที่ โดยให้ได้รับค่าใช้จ่ายจากกองทุนหลักประกันสุขภาพแห่งชาติ</p> <p>๔. การนำนโยบายรัฐบาลและนโยบายผู้บริหารท้องถิ่นมาใช้เพื่อส่งเสริม สงเคราะห์ สนับสนุน และฟื้นฟูผู้พิการ ผู้สูงอายุ ผู้ด้อยโอกาส ฯลฯ</p> |                                  |

#### ๔. ศักยภาพการพัฒนาด้านทรัพยากรธรรมชาติและสิ่งแวดล้อม

| จุดแข็ง (Strengths = S)  | จุดอ่อน (Weaknesses = W)  |
|--|---|
| <p>๑. มีลุ่มน้ำแม่กลองซึ่งเป็นแหล่งน้ำทางธรรมชาติเหมาะแก่การเกษตรกรรมและอุตสาหกรรม</p> <p>๒. มีแหล่งน้ำแร่ธรรมชาติ (บ่อน้ำร้อน) ในการพัฒนาเป็นแหล่งท่องเที่ยวเชิงสุขภาพของชุมชน</p>  | <p>๑. งบประมาณที่ใช้ในการดูแลทรัพยากรธรรมชาติและสิ่งแวดล้อมไม่เพียงพอ</p> <p>๒. สิ่งแวดล้อมเป็นพิษเกิดจากโรงงานอุตสาหกรรม การทำเกษตรกรรม และกองขยะ เช่น ฝุ่นละออง กลิ่น น้ำเสีย สารพิษ เป็นต้น</p> <p>๓. ปัญหาการกัดเซาะของตลิ่งและดินถล่ม</p>                                    |
| โอกาส (Opportunity = O)  | อุปสรรคหรือข้อจำกัด (Threat = T)  |
| <p>๑. แผนปฏิบัติการเพื่อการจัดการคุณภาพสิ่งแวดล้อมในระดับจังหวัด ซึ่งเป็นแผนการบริหารจัดการทรัพยากรธรรมชาติและสิ่งแวดล้อม ตามมาตรา ๓๕-๓๖ ของพระราชบัญญัติส่งเสริมและรักษาคุณภาพสิ่งแวดล้อมแห่งชาติ พ.ศ.๒๕๓๕</p> <p>๒. พระราชบัญญัติสภาองค์กรชุมชน พ.ศ.๒๕๕๑ มาตรา ๒๑ (๒) ให้สภาองค์กรชุมชนตำบล ส่งเสริมและสนับสนุนให้สมาชิกองค์กรชุมชนร่วมมือกับองค์กรปกครองส่วนท้องถิ่นและหน่วยงานของรัฐในการจัดการ การบำรุงรักษา การใช้ประโยชน์จากทรัพยากรธรรมชาติที่จะเป็นประโยชน์ต่อชุมชน และประเทศชาติอย่างยั่งยืน</p> | <p>๑. การแก้ไขปัญหาด้านทรัพยากรธรรมชาติและสิ่งแวดล้อมเป็นงานที่ต้องอาศัยความร่วมมือจากหลายๆ ส่วนที่ต้องประสานงานกันถึงจะเกิดผลสัมฤทธิ์</p> <p>๒. ระเบียบกฎหมายที่เกี่ยวข้องค่อนข้างมากทำให้การดำเนินงานไม่คล่องตัว เกิดความล่าช้าในการปฏิบัติงาน ประชาชนจึงเกิดความเบื่อหน่าย</p> |



## ๕. ศักยภาพการพัฒนาด้านการเมืองและการบริหาร

| จุดแข็ง (Strengths = S)  | จุดอ่อน (Weaknesses = W)  |
|--|---|
| <p>๑. มีการแบ่งส่วนราชการและจัดโครงสร้างภายในที่เหมาะสมและสอดคล้องกับภารกิจ</p> <p>๒. มีการวางแผนพัฒนาโดยยึดหลักการร่วมคิด ร่วมทำ ร่วมแก้ปัญหา และเสนอแนวทางการพัฒนาบนพื้นฐานของการมีส่วนร่วมของประชาชนและหน่วยงานที่เกี่ยวข้อง</p> <p>๓. มีการแบ่งงาน การมอบอำนาจ การกำกับดูแลตามโครงสร้างองค์กร โดยมีการแบ่งงาน อำนาจหน้าที่ตามความชำนาญเฉพาะตำแหน่งอย่างเป็นเอกภาพ</p> <p>๔. มีการกำหนดอัตรากำลังตามโครงสร้าง บุคลากรมีความรู้ความสามารถปฏิบัติงานตามหน้าที่และได้รับการฝึกอบรมอย่างต่อเนื่อง</p> <p>๕. ระบบฐานข้อมูล มีการจัดเก็บฐานข้อมูลในการดำเนินการ</p> <p>๖. มีอุปกรณ์ และมีการใช้เทคโนโลยีที่ทันสมัยในการปฏิบัติงานและให้บริการ</p>   | <p>๑. ระเบียบ กฎหมาย และข้อบังคับต่างๆ มีการปรับปรุงแก้ไขตลอดเวลา ทำให้ศึกษาไม่ทัน ขาดความชัดเจนในการดำเนินงาน</p> <p>๒. ขาดการมีส่วนร่วม ประชาชนส่วนมากยังขาดการมีส่วนร่วมในการวางแผนพัฒนาท้องถิ่น ทำให้การแก้ปัญหาอย่างไม่ตรงจุดหรือความต้องการของประชาชนที่แท้จริง</p> <p>๓. บุคลากรมีน้อยแต่ปริมาณงานมีมาก ทำให้การปฏิบัติงานยังขาดประสิทธิภาพและประสิทธิผล</p> <p>๔. งบประมาณในการบริหารจัดการมีจำกัด ทำให้ไม่สามารถบริการสาธารณะตามภารกิจได้เพียงพอแก่ความต้องการของท้องถิ่นได้</p> <p>๕. ระบบฐานข้อมูล เจ้าหน้าที่ยังไม่มีความรู้ความชำนาญในการจัดเก็บฐานข้อมูล และข้อมูลยังขาดความเที่ยงตรง</p> <p>๖. เครื่องมือ อุปกรณ์ และเทคโนโลยีในการทำงานยังไม่เพียงพอแก่บุคลากรและการให้บริการแก่ประชาชน</p> |
| โอกาส (Opportunity = O)  | อุปสรรคหรือข้อจำกัด (Threat = T)  |
| <p>๑. พระราชบัญญัติว่าด้วยหลักเกณฑ์และวิธีการบริหารกิจการบ้านเมืองที่ดี พ.ศ.๒๕๔๖ การบริหารงานที่มีเป้าหมายสำคัญ คือ การมุ่งประโยชน์สุข รับผิดชอบ และสนองต่อความต้องการของประชาชนเป็นการส่วนรวมภายใต้ระบบบริหารที่โปร่งใส มีประสิทธิภาพและประสิทธิผล ขณะเดียวกันก็ต้องมุ่งเน้นผลสัมฤทธิ์ตามภารกิจขององค์กร</p> <p>๒. พระราชบัญญัติว่าด้วยการเข้าชื่อเสนอข้อบัญญัติท้องถิ่น พ.ศ.๒๕๔๒ มาตรา ๔ ผู้มีสิทธิเลือกตั้งในองค์กรปกครองส่วนท้องถิ่นใด มีจำนวนไม่น้อยกว่ากึ่งหนึ่งของจำนวนผู้มีสิทธิเลือกตั้งในองค์กรปกครองส่วนท้องถิ่นนั้น มีสิทธิเข้าชื่อร้องขอต่อประธานสภาท้องถิ่นเพื่อดำเนินการให้สภาท้องถิ่นพิจารณาออกข้อบัญญัติท้องถิ่นได้</p> <p>๓. ระเบียบกระทรวงมหาดไทย ว่าด้วยการจัดทำแผนพัฒนาขององค์กรปกครองส่วนท้องถิ่น พ.ศ.๒๕๔๘ และ ฉบับที่ ๒ พ.ศ. ๒๕๕๙ ในการจัดทำแผนพัฒนาขององค์กรปกครองส่วนท้องถิ่นให้พิจารณาจากปัญหาความต้องการของประชาชน ยุทธศาสตร์ชาติ ๒๐ ปี แผนพัฒนาเศรษฐกิจและสังคมแห่งชาติ ฉบับที่ ๑๒ แผนพัฒนาภาคกลาง/กลุ่มจังหวัดและจังหวัด นโยบายรัฐบาล</p> | <p>๑. สภาพการณ์ทางการเมืองและเศรษฐกิจในระดับประเทศระดับภูมิภาค ส่งผลต่อการบริหารและพัฒนาท้องถิ่น</p> <p>๒. การกระจายอำนาจทางการเมืองการปกครองของท้องถิ่นยังขาดอิสระจากส่วนกลางหรือขั้นตอนการกระจายการปฏิบัติยุ่งยากและซับซ้อน</p>   |

## ส่วนที่ ๓

|                                      |
|--------------------------------------|
| การนำแผนพัฒนาท้องถิ่นไปสู่การปฏิบัติ |
|--------------------------------------|

## ๑. ยุทธศาสตร์การพัฒนาและแผนงาน

| ที่ | ยุทธศาสตร์           | ด้าน  | แผนงาน                        | หน่วยงาน<br>รับผิดชอบ<br>หลัก | หน่วยงาน<br>สนับสนุน             |
|-----|----------------------|---|-------------------------------|-------------------------------|----------------------------------|
| ๑   | ด้านโครงสร้างพื้นฐาน | ๑. การพัฒนาเส้นทางคมนาคมระบบการจราจร และระบบการสื่อสาร  | เคหะและชุมชน                  | กองช่าง                       | อบจ./<br>สธ. /<br>แขวงทาง        |
|     |                      | ๒. การพัฒนาระบบไฟฟ้าหรือแสงสว่าง  | เคหะและชุมชน                  | กองช่าง                       | กฟผ.                             |
|     |                      | ๓. การพัฒนาระบบประปา  | เคหะและชุมชน                  | กองช่าง                       | การประปา<br>ส่วนภูมิภาค<br>เขต ๓ |
|     |                      | ๔. การพัฒนาแหล่งน้ำเพื่อการเกษตรและการบำรุงรักษาทางระบายน้ำ   | เคหะและชุมชน                  | กองช่าง                       | ปภ. จังหวัด<br>กาญจนบุรี/<br>สธ. |
|     |                      | ๕. การพัฒนาระบบการผังเมืองรวมและผังเมืองรวม   | เคหะและชุมชน                  | กองช่าง                       |                                  |
| ๒   | ด้านเศรษฐกิจ         | ๑. การพัฒนาและส่งเสริมศักยภาพด้านการท่องเที่ยวของชุมชนและจังหวัดกาญจนบุรี                                   | การศาสนาวัฒนธรรมและนันทนาการ  | สำนักปลัด/<br>กองช่าง         |                                  |
|     |                      | ๒. การพัฒนาและเพิ่มประสิทธิภาพการผลิตภาคเกษตรให้มีคุณภาพ  | การเกษตร                      | สำนักปลัด                     |                                  |
|     |                      | ๓. การพัฒนาส่งเสริมกลุ่มอาชีพผลิตภัณฑ์ชุมชน และวิสาหกิจชุมชนให้เข้มแข็ง                                     | สร้างความเข้มแข็งและชุมชน     | สำนักปลัด                     |                                  |
| ๓   | ด้านคนและสังคม       | ๑. การพัฒนาสังคม และสังคมสงเคราะห์  | สร้างความเข้มแข็งชุมชน/งบกลาง | สำนักปลัด                     | พมจ.                             |
|     |                      | ๒. การพัฒนาส่งเสริมครอบครัวชุมชน และสังคมให้มีความเข้มแข็ง  | สร้างความเข้มแข็งชุมชน/งบกลาง | สำนักปลัด                     | พมจ.                             |
|     |                      | ๓. การพัฒนาส่งเสริมความสงบเรียบร้อย ความปลอดภัยในชีวิตและทรัพย์สิน  | รักษาความสงบภายใน/งบกลาง      | สำนักปลัด                     | รพ.สต.                           |
|     |                      | ๔. การพัฒนาส่งเสริมสุขภาวะของประชาชนหรือด้านสาธารณสุข   | สาธารณสุข                     | สำนักปลัด                     | สธ.                              |
|     |                      | ๕. การพัฒนาการศึกษาทั้งในระบบและนอกระบบ   | การศึกษา                      | สำนักปลัด                     |                                  |
|     |                      | ๖. การพัฒนาส่งเสริม อนุรักษ์ ฟื้นฟู ศิลปะ วัฒนธรรม ประเพณี และภูมิปัญญาท้องถิ่นให้สอดคล้องกับวิถีชีวิตชุมชน | การศาสนาวัฒนธรรมและนันทนาการ  | สำนักปลัด                     |                                  |

| ที่ | ยุทธศาสตร์                           | ด้าน  | แผนงาน                           | หน่วยงาน<br>รับผิดชอบ<br>หลัก     | หน่วยงาน<br>สนับสนุน        |
|-----|--------------------------------------|---|----------------------------------|-----------------------------------|-----------------------------|
|     |                                      | ๗. การพัฒนาส่งเสริมการกีฬาและ<br>นันทนาการ  | การศาสนาวัฒนธรรม<br>และนันทนาการ | สำนักปลัด/<br>กองช่าง             |                             |
| ๔   | ด้านทรัพยากรธรรมชาติและสิ่งแวดล้อม   | ๑. การพัฒนาส่งเสริมการมีส่วนร่วม<br>ของภาคีต่างๆ เพื่อการจัดการ<br>ทรัพยากรธรรมชาติและสิ่งแวดล้อม | การเกษตร                         | สำนักปลัด                         |                             |
|     |                                      | ๒. การพัฒนาการป้องกันและรักษา<br>ทรัพยากรธรรมชาติและสิ่งแวดล้อม                                   | การเกษตร                         | กองช่าง                           | กรมโยธาธิการ<br>และผังเมือง |
|     |                                      | ๓. การพัฒนาการบริหารจัดการ<br>คุณภาพสิ่งแวดล้อม   | เคหะและชุมชน                     | สำนักปลัด/<br>กองช่าง             |                             |
| ๕   | การพัฒนาด้านการเมือง<br>และการบริหาร | ๑. การพัฒนาและส่งเสริมศักยภาพ<br>การบริหารจัดการองค์กร  | งานบริหารงานทั่วไป               | สำนักปลัด/<br>กองช่าง/<br>กองคลัง |                             |
|     |                                      | ๒. การพัฒนาส่งเสริมความรู้ความ<br>เข้าใจการเมืองการปกครองใน<br>ระบอบประชาธิปไตย                   | งานบริหารงานทั่วไป               | สำนักปลัด                         |                             |
| รวม | ๕ ยุทธศาสตร์                         | ๒๐ ด้าน   | ๙ แผนงาน                         | ๓ สำนัก/<br>กอง                   |                             |

บัญชีสรุปโครงการพัฒนา  
แผนพัฒนาท้องถิ่นห้าปี (พ.ศ.๒๕๖๑ - ๒๕๖๕)  
เทศบาลตำบลวังขนาย อำเภอท่าม่วง จังหวัดกาญจนบุรี

ผ. ๐๑

บัญชีสรุปโครงการพัฒนา  
แผนพัฒนาท้องถิ่นห้าปี (พ.ศ.๒๕๖๑ - ๒๕๖๕)  
เทศบาลตำบลวังขนาย อำเภอท่าม่วง จังหวัดกาญจนบุรี

ผ. ๐๑

## ๒. บัญชีโครงการพัฒนาท้องถิ่น

**รายละเอียดโครงการพัฒนา  
แผนพัฒนาท้องถิ่นสี่ปี (พ.ศ.๒๕๖๑ - ๒๕๖๕)  
เทศบาลตำบลวังขนาย อำเภอท่าม่วง จังหวัดกาญจนบุรี**

ก. ยุทธศาสตร์จังหวัดที่ ๒ ส่งเสริมและพัฒนาการค้าการลงทุนสู่สากล

ข. ยุทธศาสตร์การพัฒนาของ อบท. ในเขตจังหวัดที่ ๑,๒ การพัฒนาด้านเศรษฐกิจ และการพัฒนาด้านโครงสร้างพื้นฐาน

๑. ยุทธศาสตร์ด้านโครงสร้างพื้นฐาน

๑.๑ แนวทางการพัฒนาเส้นทางคมนาคม ระบบการจราจร และระบบการสื่อสาร (แผนงาน เคหะและชุมชน)

| ที่ | โครงการ/กิจกรรม  | วัตถุประสงค์  | เป้าหมาย<br>(ผลผลิตของ<br>โครงการ)             | งบประมาณและที่ผ่านมา |                   |                   |                   |               | ตัวชี้วัด<br>(KPI)                | ผลที่คาดว่าจะได้รับ   | หน่วยงาน<br>ที่<br>รับผิดชอบ |
|-----|--|---|--|----------------------|-------------------|-------------------|-------------------|---------------|-----------------------------------|---|------------------------------|
|     |  |   |  | ๒๕๖๑<br>(บาท)        | ๒๕๖๒<br>(บาท)     | ๒๕๖๓<br>(บาท)     | ๒๕๖๔<br>(บาท)     | ๒๕๖๕<br>(บาท) |                                   |   |                              |
| ๑.  | ก่อสร้างถนน คสล. หมู่ ๑<br>ข้าง รพสต. ศาลเจ้าโพรง<br>ไม้                   | เพื่อให้ประชาชนมี<br>เส้นทางในการสัญจร<br>ไปมาสะดวก รวดเร็ว<br>และปลอดภัย | ถนน คสล. กว้าง<br>๔x๒๐๐ ม.                     | -                    | -                 | ๕๐๐,๐๐๐<br>งบ ทต. | -                 | -             | จำนวนกิจกรรมที่<br>มีการดำเนินการ | การสัญจรไปมาของ<br>ประชาชนได้รับ<br>ความ สะ ด ว ก<br>ร ว ด เร็ ว แ ล ซ<br>ปลอดภัย | กองช่าง                      |
| ๒.  | ก่อสร้างถนน คสล. หมู่ ๑<br>ช.หอละเอียด ๓,๔,๕                               | เพื่อให้ประชาชนมี<br>เส้นทางในการสัญจร<br>ไปมาสะดวก รวดเร็ว<br>และปลอดภัย | ถนน ค ส ล .<br>ขนาด ๓ x ๒๐๐ ม.<br>= ๖๐๐ ม.     | -                    | -                 | ๓๖๐,๐๐๐<br>งบ ทต. | -                 | -             | จำนวนกิจกรรมที่<br>มีการดำเนินการ | การสัญจรไปมาของ<br>ประชาชนได้รับ<br>ความ สะ ด ว ก<br>ร ว ด เร็ ว แ ล ซ<br>ปลอดภัย | กองช่าง                      |
| ๓.  | ก่อสร้างถนน คสล. หมู่ ๑<br>ซอยศาลเจ้าแม่เบ็กโพ<br>(เป็นที่ราชพัสดุ ๑๒๐ ม.) | เพื่อให้ประชาชนมี<br>เส้นทางในการสัญจร<br>ไปมาสะดวก รวดเร็ว<br>และปลอดภัย | ถนน คสล. ขนาด กx<br>ย ๔x๒๑๐ เมตร               | -                    | -                 | -                 | ๕๐๔,๐๐๐<br>งบ ทต. | -             | จำนวนกิจกรรมที่<br>มีการดำเนินการ | การสัญจรไปมาของ<br>ประชาชนได้รับ<br>ความ สะ ด ว ก<br>ร ว ด เร็ ว แ ล ซ<br>ปลอดภัย | กองช่าง                      |
| ๔.  | ก่อสร้างถนน คสล. หมู่ ๑<br>สาย ช. คลายทุกข์ (วัง<br>ขนาย ช.๒๐)             | เพื่อให้ประชาชนมี<br>เส้นทางในการสัญจร<br>ไปมาสะดวก รวดเร็ว<br>และปลอดภัย | ถนน คสล. ขนาด<br>๓.๕x๔๕ เมตร หน้า<br>๐.๑๕ เมตร | -                    | ๒๑๑,๖๖๐<br>งบ ทต. | -                 | -                 | -             | จำนวนกิจกรรมที่<br>มีการดำเนินการ | การสัญจรไปมาของ<br>ประชาชนได้รับ<br>ความ สะ ด ว ก<br>ร ว ด เร็ ว แ ล ซ<br>ปลอดภัย | กองช่าง                      |
| ๕.  | ก่อสร้างถนนลาดยาง หมู่<br>ที่ ๑ สายข้างรั้วโรงงาน<br>ไทยชานมิเกล&ลิเคอร์   | เพื่อให้ประชาชนมี<br>เส้นทางในการสัญจร<br>ไปมาสะดวก รวดเร็ว<br>และปลอดภัย | ถนนลาดยาง ขนาด<br>กxย ๔x๕๐๐ เมตร               | -                    | ๕๐๐,๐๐๐<br>งบ ทต. | ๕๐๐,๐๐๐<br>งบ ทต. | -                 | -             | จำนวนกิจกรรมที่<br>มีการดำเนินการ | การสัญจรไปมาของ<br>ประชาชนได้รับ<br>ความ สะ ด ว ก<br>ร ว ด เร็ ว แ ล ซ<br>ปลอดภัย | กองช่าง                      |

**รายละเอียดโครงการพัฒนา  
แผนพัฒนาท้องถิ่นสี่ปี (พ.ศ.๒๕๖๑ - ๒๕๖๕)  
เทศบาลตำบลวังขนาย อำเภอท่าม่วง จังหวัดกาญจนบุรี**

ก. ยุทธศาสตร์จังหวัดที่ ๒ ส่งเสริมและพัฒนาการการค้าการลงทุนสู่สากล

ข. ยุทธศาสตร์การพัฒนาของ อปท. ในเขตจังหวัดที่ ๑,๒ การพัฒนาด้านเศรษฐกิจ และการพัฒนาด้านโครงสร้างพื้นฐาน

๑. ยุทธศาสตร์ด้านโครงสร้างพื้นฐาน

๑.๑ แนวทางการพัฒนาเส้นทางคมนาคม ระบบการจราจร และระบบการสื่อสาร (แผนงาน เคหะและชุมชน)

| ที่ | โครงการ/กิจกรรม   | วัตถุประสงค์   | เป้าหมาย<br>(ผลผลิตของ<br>โครงการ)  | งบประมาณและที่ผ่านมา |                   |                     |                     |                     | ตัวชี้วัด<br>(KPI)            | ผลที่คาดว่าจะได้รับ                                      | หน่วยงาน<br>ที่<br>รับผิดชอบ |
|-----|---|--|---|----------------------|-------------------|---------------------|---------------------|---------------------|-------------------------------|--|------------------------------|
|     |   |  |   | ๒๕๖๑<br>(บาท)        | ๒๕๖๒<br>(บาท)     | ๒๕๖๓<br>(บาท)       | ๒๕๖๔<br>(บาท)       | ๒๕๖๕<br>(บาท)       |                               |  |                              |
| ๖.  | ปรับปรุงถนนลาดยาง หมู่ ๑ ซ. ๒๐ หน้าห้องแถวอ้ออดโพธิ์เอส                     | เพื่อให้ประชาชนมีเส้นทางในการสัญจรไปมาสะดวก รวดเร็ว และปลอดภัย | ถนนลาดยาง ๖x๑๐๐ เมตร  | -                    | -                 | ๕๐,๐๐๐<br>งบ ทต.    | -                   | -                   | จำนวนกิจกรรมที่มีการดำเนินการ | การสัญจรไปมาของประชาชนได้รับความสะดวก รวดเร็ว และปลอดภัย | กองช่าง                      |
| ๗.  | ปรับปรุงถนนลาดยาง หมู่ ๑ สายบ้านศาลเจ้าโพรงไม้ เชื่อมบ้านชุกมะตูม ต.วังศาลา | เพื่อให้ประชาชนมีเส้นทางในการสัญจรไปมาสะดวก รวดเร็ว และปลอดภัย | ถนนลาดยาง ขนาด ๕x๔๐๐ เมตร หนา ๐.๐๕ เมตร   | -                    | ๒๐๐,๐๐๐<br>งบ ทต. | -                   | -                   | -                   | จำนวนกิจกรรมที่มีการดำเนินการ | การสัญจรไปมาของประชาชนได้รับความสะดวก รวดเร็ว และปลอดภัย | กองช่าง                      |
| ๘.  | ปรับปรุงถนนลาดยาง หมู่ ๑ ซอย ๒๐ สามหลัง                                     | เพื่อให้ประชาชนมีเส้นทางในการสัญจรไปมาสะดวก รวดเร็ว และปลอดภัย | ถนนลาดยาง ขนาด กxย ๖x๒,๕๕๔ ม.   | -                    | -                 | ๑,๐๐๐,๐๐๐<br>งบ ทต. | ๑,๐๐๐,๐๐๐<br>งบ ทต. | ๕,๖๖๒,๐๐๐<br>งบ ทต. | จำนวนกิจกรรมที่มีการดำเนินการ | การสัญจรไปมาของประชาชนได้รับความสะดวก รวดเร็ว และปลอดภัย | กองช่าง                      |
| ๙.  | ปรับปรุงถนนลาดยาง หมู่ ๑ ซอยปากช่องสำโรง                                    | เพื่อให้ประชาชนมีเส้นทางในการสัญจรไปมาสะดวก รวดเร็ว และปลอดภัย | ถนนลาดยาง ขนาด กxย ๖x๒,๓๓๔ ม.   | -                    | ๕๐๐,๐๐๐<br>งบ ทต. | ๕๐๐,๐๐๐<br>งบ ทต.   | ๖,๐๐๒,๐๐๐<br>งบ ทต. | -                   | จำนวนกิจกรรมที่มีการดำเนินการ | การสัญจรไปมาของประชาชนได้รับความสะดวก รวดเร็ว และปลอดภัย | กองช่าง                      |
| ๑๐. | ปรับปรุงถนนลาดยาง หมู่ ๑ ซอยช่างเฒ่า  | เพื่อให้ประชาชนมีเส้นทางในการสัญจรไปมาสะดวก รวดเร็ว และปลอดภัย | - ถนนลาดยาง ขนาด กxย ๔x๑๕๐ ม.<br>- ถนนลาดยาง ขนาด ก xย ๔ x๒ ๐ ๐ ม .<br>(ตอนที่ ๒) | -                    | -                 | ๓๐๐,๐๐๐<br>งบ ทต.   | -                   | ๕๐๐,๐๐๐<br>งบ ทต.   | จำนวนกิจกรรมที่มีการดำเนินการ | การสัญจรไปมาของประชาชนได้รับความสะดวก รวดเร็ว และปลอดภัย | กองช่าง                      |

**รายละเอียดโครงการพัฒนา  
แผนพัฒนาท้องถิ่นสี่ปี (พ.ศ.๒๕๖๑ - ๒๕๖๕)  
เทศบาลตำบลวังขนาย อำเภอท่าม่วง จังหวัดกาญจนบุรี**

ก. ยุทธศาสตร์จังหวัดที่ ๒ ส่งเสริมและพัฒนาการค้าการลงทุนสู่สากล

ข. ยุทธศาสตร์การพัฒนาของ อปท. ในเขตจังหวัดที่ ๑,๒ การพัฒนาด้านเศรษฐกิจ และการพัฒนาด้านโครงสร้างพื้นฐาน

๑. ยุทธศาสตร์ด้านโครงสร้างพื้นฐาน

๑.๑ แนวทางการพัฒนาเส้นทางคมนาคม ระบบการจราจร และระบบการสื่อสาร (แผนงาน เคหะและชุมชน)

| ที่ | โครงการ/กิจกรรม  | วัตถุประสงค์  | เป้าหมาย<br>(ผลผลิตของ<br>โครงการ)   | งบประมาณและที่ผ่านมา |                   |                   |                  |                     | ตัวชี้วัด<br>(KPI)                | ผลที่คาดว่าจะได้รับ   | หน่วยงาน<br>ที่<br>รับผิดชอบ |
|-----|--|---|--|----------------------|-------------------|-------------------|------------------|---------------------|-----------------------------------|---|------------------------------|
|     |  |   |  | ๒๕๖๑<br>(บาท)        | ๒๕๖๒<br>(บาท)     | ๒๕๖๓<br>(บาท)     | ๒๕๖๔<br>(บาท)    | ๒๕๖๕<br>(บาท)       |                                   |   |                              |
| ๑๑. | ขยายทาง หมู่ ๑ ซอย ๒๐<br>(ปากทาง)                                  | เพื่อให้ประชาชนมี<br>เส้นทางในการสัญจร<br>ไปมาสะดวก รวดเร็ว<br>และปลอดภัย | วางท่อ คสล. Ø<br>๑.๐๐ ม. ๕ ท่อน เท<br>คอนกรีตหลังท่อ ๒๐<br>ม.                                      | -                    | -                 | -                 | ๕๐,๐๐๐<br>งบ ทต. | -                   | จำนวนกิจกรรมที่<br>มีการดำเนินการ | การสัญจรไปมาของ<br>ประชาชนได้รับ<br>ความ สะ ดวก<br>ร ว ด เร็ ว แ ล ซ<br>ปลอดภัย | กองช่าง                      |
| ๑๒. | ขยายไหล่ทาง ซ. ๑๘<br>หมู่ ๑  | เพื่อให้ประชาชนมี<br>เส้นทางในการสัญจร<br>ไปมาสะดวก รวดเร็ว<br>และปลอดภัย | ขยายไหล่ทางข้างละ<br>๑ เมตร ระยะทาง<br>๖๕๐ เมตร หนา<br>๐.๑๕ เมตร (ตาม<br>แบบ ที่ เทศ บาล<br>กำหนด) | -                    | ๕๐๐,๐๐๐<br>งบ ทต. | ๖๐๐,๐๐๐<br>งบ ทต. | -                | -                   | จำนวนกิจกรรมที่<br>มีการดำเนินการ | การสัญจรไปมาของ<br>ประชาชนได้รับ<br>ความ สะ ดวก<br>ร ว ด เร็ ว แ ล ซ<br>ปลอดภัย | กองช่าง                      |
| ๑๓. | เทคอนกรีตศาลเจ้าแม่เป็ก<br>ไพร หมู่ ๑                              | เพื่อให้ประชาชนมี<br>เส้นทางในการสัญจร<br>ไปมาสะดวก รวดเร็ว<br>และปลอดภัย | ถนน คสล. กว้าง ๔ ม.<br>ยาว ๕๐๐ ม.  | -                    | -                 | -                 | -                | ๑,๒๐๐,๐๐๐<br>งบ ทต. | จำนวนกิจกรรมที่<br>มีการดำเนินการ | การสัญจรไปมาของ<br>ประชาชนได้รับ<br>ความ สะ ดวก<br>ร ว ด เร็ ว แ ล ซ<br>ปลอดภัย | กองช่าง                      |
| ๑๔. | ก่อสร้างถนน คสล. สาย<br>บ้านนายแสงชัย นำโพธิ์<br>เจริญพร หมู่ที่ ๓ | เพื่อให้ประชาชนมี<br>เส้นทางในการสัญจร<br>ไปมาสะดวก รวดเร็ว<br>และปลอดภัย | ถนน คสล. ขนาด<br>กว้าง ๔ ม. ยาว ๑๓๐<br>ม.  | -                    | -                 | ๓๐๐,๐๐๐<br>งบ ทต. | -                | -                   | จำนวนกิจกรรมที่<br>มีการดำเนินการ | การสัญจรไปมาของ<br>ประชาชนได้รับ<br>ความ สะ ดวก<br>ร ว ด เร็ ว แ ล ซ<br>ปลอดภัย | กองช่าง                      |



**รายละเอียดโครงการพัฒนา  
แผนพัฒนาท้องถิ่นสี่ปี (พ.ศ.๒๕๖๑ – ๒๕๖๕)  
เทศบาลตำบลวังขนาย อำเภอท่าม่วง จังหวัดกาญจนบุรี**

ผ. ๐๒

ก. ยุทธศาสตร์จังหวัดที่ ๒ ส่งเสริมและพัฒนาการค้าการลงทุนสู่สากล

ข. ยุทธศาสตร์การพัฒนาของ อปท. ในเขตจังหวัดที่ ๑,๒ การพัฒนาด้านเศรษฐกิจ และการพัฒนาด้านโครงสร้างพื้นฐาน

๑. ยุทธศาสตร์ด้านโครงสร้างพื้นฐาน

๑.๑ แนวทางการพัฒนาเส้นทางคมนาคม ระบบการจราจร และระบบการสื่อสาร (แผนงาน เคหะและชุมชน)

| ที่ | โครงการ/กิจกรรม   | วัตถุประสงค์   | เป้าหมาย<br>(ผลผลิตของ<br>โครงการ)      | งบประมาณและที่ผ่านมา |               |                     |                   |                   | ตัวชี้วัด<br>(KPI)            | ผลที่คาดว่าจะได้รับ                                      | หน่วยงาน<br>ที่<br>รับผิดชอบ |
|-----|---|--|---|----------------------|---------------|---------------------|-------------------|-------------------|-------------------------------|--|------------------------------|
|     |   |  |   | ๒๕๖๑<br>(บาท)        | ๒๕๖๒<br>(บาท) | ๒๕๖๓<br>(บาท)       | ๒๕๖๔<br>(บาท)     | ๒๕๖๕<br>(บาท)     |                               |  |                              |
| ๑๕. | ก่อสร้างถนน คสล. สายบ้านนายถิ่น นำโพธิ์เจริญพร หมู่ที่ ๓  | เพื่อให้ประชาชนมีเส้นทางในการสัญจรไปมาสะดวก รวดเร็ว            | ถนน คสล. กว้าง ๔ ม. ยาว ๕๐๐ ม.          | -                    | -             | ๑,๒๐๐,๐๐๐<br>งบ ทต. | -                 | -                 | จำนวนกิจกรรมที่มีการดำเนินการ | การสัญจรไปมาของประชาชนได้รับความสะดวก รวดเร็ว และปลอดภัย | กองช่าง                      |
| ๑๖. | ปรับปรุงถนนลาดยางสายพ่อบุเสื้อขาว หมู่ที่ ๓               | เพื่อให้ประชาชนมีเส้นทางในการสัญจรไปมาสะดวก รวดเร็ว            | ถนนลาดยาง กว้าง ๔ ม. ยาว ๓๐๐ ม.         | -                    | -             | ๕๐๐,๐๐๐<br>งบ ทต.   | -                 | -                 | จำนวนกิจกรรมที่มีการดำเนินการ | การสัญจรไปมาของประชาชนได้รับความสะดวก รวดเร็ว และปลอดภัย | กองช่าง                      |
| ๑๗. | ก่อสร้างถนน คสล. หมู่ ๓ ทางลงหน้าบ้านผู้ใหญ่บุญเชิด ปานใจ | เพื่อให้ประชาชนมีเส้นทางในการสัญจรไปมาสะดวก รวดเร็ว และปลอดภัย | ถนน คสล. ขนาด กว้าง ๗-๑๐ ม. ยาว ๖๓ เมตร | -                    | -             | -                   | -                 | ๓๒๐,๐๐๐<br>งบ ทต. | จำนวนกิจกรรมที่มีการดำเนินการ | การสัญจรไปมาของประชาชนได้รับความสะดวก รวดเร็ว และปลอดภัย | กองช่าง                      |
| ๑๘. | ก่อสร้างถนนลาดยาง หมู่ ๓ สายบ้านนายประจักษ์ ยิ้มแย้ม      | เพื่อให้ประชาชนมีเส้นทางในการสัญจรไปมาสะดวก รวดเร็ว และปลอดภัย | ถนนลาดยาง ขนาด กxย ๔x๕๐๐ เมตร           | -                    | -             | ๕๐๐,๐๐๐<br>งบ ทต.   | ๕๐๐,๐๐๐<br>งบ ทต. | -                 | จำนวนกิจกรรมที่มีการดำเนินการ | การสัญจรไปมาของประชาชนได้รับความสะดวก รวดเร็ว และปลอดภัย | กองช่าง                      |

**รายละเอียดโครงการพัฒนา  
แผนพัฒนาท้องถิ่นสี่ปี (พ.ศ.๒๕๖๑ - ๒๕๖๕)  
เทศบาลตำบลวังขนาย อำเภอท่าม่วง จังหวัดกาญจนบุรี**

- ก. ยุทธศาสตร์จังหวัดที่ ๒ ส่งเสริมและพัฒนาการค้าการลงทุนสู่สากล  
ข. ยุทธศาสตร์การพัฒนาของ อบท. ในเขตจังหวัดที่ ๑,๒ การพัฒนาด้านเศรษฐกิจ และการพัฒนาด้านโครงสร้างพื้นฐาน  
๑. ยุทธศาสตร์ด้านโครงสร้างพื้นฐาน

๑.๑ แนวทางการพัฒนาเส้นทางคมนาคม ระบบการจราจร และระบบการสื่อสาร (แผนงาน เคหะและชุมชน)

| ที่ | โครงการ/กิจกรรม  | วัตถุประสงค์   | เป้าหมาย<br>(ผลผลิตของ<br>โครงการ)   | งบประมาณและที่ผ่านมา |               |                   |                     |                   | ตัวชี้วัด<br>(KPI)            | ผลที่คาดว่าจะได้รับ                                      | หน่วยงาน<br>ที่<br>รับผิดชอบ |
|-----|--|--|--|----------------------|---------------|-------------------|---------------------|-------------------|-------------------------------|--|------------------------------|
|     |  |  |  | ๒๕๖๑<br>(บาท)        | ๒๕๖๒<br>(บาท) | ๒๕๖๓<br>(บาท)     | ๒๕๖๔<br>(บาท)       | ๒๕๖๕<br>(บาท)     |                               |  |                              |
| ๑๙. | ก่อสร้างถนนลาดยาง หมู่ ๓ สายบ้านนายพงษ์พันธ์ พงษ์ภัทรภกร             | เพื่อให้ประชาชนมีเส้นทางในการสัญจรไปมาสะดวก รวดเร็ว และปลอดภัย | ถนนลาดยาง<br>- ตอนที่ ๑ ขนาด กxย ๕x๒๒๐ เมตร<br>- ตอนที่ ๒ ขนาด กxย ๕x๓๓๐ เมตร                                  | -                    | -             | ๖๐๐,๐๐๐<br>งบ ทต. | -                   | -                 | จำนวนกิจกรรมที่มีการดำเนินการ | การสัญจรไปมาของประชาชนได้รับความสะดวก รวดเร็ว และปลอดภัย | กองช่าง                      |
| ๒๐. | ก่อสร้างถนนลาดยาง หมู่ ๓ สายบ้านนายคึกฤทธิ์ พัดเดช (ข้างกำแพงกองขยะ) | เพื่อให้ประชาชนมีเส้นทาง ในการสัญจรไปมาสะดวก รวดเร็ว           | ถนนลาดยาง ขนาด กxย ๕x๕๒๐ เมตร  | -                    | -             | -                 | ๑,๕๖๐,๐๐๐<br>งบ ทต. | -                 | จำนวนกิจกรรมที่มีการดำเนินการ | การสัญจรไปมาของประชาชนได้รับความสะดวก รวดเร็ว และปลอดภัย | กองช่าง                      |
| ๒๑. | ก่อสร้างถนนลาดยาง หมู่ ๓ สายหลังโรงปุ๋ย                              | เพื่อให้ประชาชนมีเส้นทาง ในการสัญจรไปมาสะดวก รวดเร็ว           | ถนนลาดยาง ขนาด กxย ๔x๕๕๐ เมตร  | -                    | -             | ๕๐๐,๐๐๐<br>งบ ทต. | ๕๐๐,๐๐๐<br>งบ ทต.   | -                 | จำนวนกิจกรรมที่มีการดำเนินการ | การสัญจรไปมาของประชาชนได้รับความสะดวก รวดเร็ว และปลอดภัย | กองช่าง                      |
| ๒๒. | ปรับปรุงถนนลาดยาง ซ. ๑๙ (มะกอกหมู่) หมู่ที่ ๓                        | เพื่อให้ประชาชนมีเส้นทาง ในการสัญจรไปมาสะดวก รวดเร็ว           | ปรับปรุงถนนลาดยาง ตอนที่ ๑ ขนาด กxย ๕x๓๐๐ เมตร<br>ตอนที่ ๒ ขนาด กxย ๕x๓๐๐ เมตร<br>ตอนที่ ๓ ขนาด กxย ๕x๓๐๐ เมตร | -                    | -             | ๕๐๐,๐๐๐<br>งบ ทต. | ๕๐๐,๐๐๐<br>งบ ทต.   | ๕๐๐,๐๐๐<br>งบ ทต. | จำนวนกิจกรรมที่มีการดำเนินการ | การสัญจรไปมาของประชาชนได้รับความสะดวก รวดเร็ว และปลอดภัย | กองช่าง                      |
| ๒๓. | ก่อสร้างถนน คสล. หมู่ ๔ ทางลงหน้าบ้านผู้ใหญ่บุญเชิด ปานใจ            | เพื่อให้ประชาชนมีเส้นทางในการสัญจรไปมาสะดวก รวดเร็ว และปลอดภัย | ถนน คสล. ขนาด กว้าง ๗-๑๐ เมตร ยาว ๖๓ เมตร  | -                    | -             | -                 | -                   | ๓๒๐,๐๐๐<br>งบ ทต. | จำนวนกิจกรรมที่มีการดำเนินการ | การสัญจรไปมาของประชาชนได้รับความสะดวก รวดเร็ว และปลอดภัย | กองช่าง                      |

**รายละเอียดโครงการพัฒนา**  
**แผนพัฒนาท้องถิ่นสี่ปี (พ.ศ.๒๕๖๑ - ๒๕๖๕)**  
**เทศบาลตำบลวังขนาย อำเภอท่าม่วง จังหวัดกาญจนบุรี**

ก. ยุทธศาสตร์จังหวัดที่ ๒ ส่งเสริมและพัฒนาการค้าการลงทุนสู่สากล

ข. ยุทธศาสตร์การพัฒนาของ อปท. ในเขตจังหวัดที่ ๑,๒ การพัฒนาด้านเศรษฐกิจ และการพัฒนาด้านโครงสร้างพื้นฐาน

๑. ยุทธศาสตร์ด้านโครงสร้างพื้นฐาน

๑.๑ แนวทางการพัฒนาเส้นทางคมนาคม ระบบการจราจร และระบบการสื่อสาร (แผนงาน เคหะและชุมชน)

| ที่ | โครงการ/กิจกรรม   | วัตถุประสงค์  | เป้าหมาย<br>(ผลผลิตของ<br>โครงการ)          | งบประมาณและที่ผ่านมา |                   |                     |                     |               | ตัวชี้วัด<br>(KPI)                | ผลที่คาดว่าจะได้รับ  | หน่วยงาน<br>ที่<br>รับผิดชอบ |
|-----|---|---|---|----------------------|-------------------|---------------------|---------------------|---------------|-----------------------------------|--|------------------------------|
|     |   |   |   | ๒๕๖๑<br>(บาท)        | ๒๕๖๒<br>(บาท)     | ๒๕๖๓<br>(บาท)       | ๒๕๖๔<br>(บาท)       | ๒๕๖๕<br>(บาท) |                                   |  |                              |
| ๒๔. | ก่อสร้างถนน คสล. หมู่ ๔<br>สายบ้านนายสมศักดิ์ ชาติ<br>ชนบท      | เพื่อให้ประชาชนมี<br>เส้นทางในการสัญจร<br>ไปมาสะดวก รวดเร็ว<br>และปลอดภัย | ถนน คสล. กว้าง ๔ ม.<br>ยาว ๑๐๐ ม.           | -                    | -                 | ๓๐๐,๐๐๐<br>งบ ทต.   | -                   | -             | จำนวนกิจกรรมที่<br>มีการดำเนินการ | การสัญจรไปมาของ<br>ประชาชนได้รับ<br>ความ สะ ดวก<br>ร ว ด เร็ ว แ ล<br>ะ<br>ปลอดภัย | กองช่าง                      |
| ๒๕. | ก่อสร้างถนน คสล. หมู่ ๔<br>สายซอยนางจันทน์ แพร<br>แดง           | เพื่อให้ประชาชนมี<br>เส้นทางในการสัญจร<br>ไปมาสะดวก รวดเร็ว<br>และปลอดภัย | ถนน คสล. กว้าง ๔ ม.<br>ยาว ๕๐๐ ม.           | -                    | -                 | -                   | ๑,๒๐๐,๐๐๐<br>งบ ทต. | -             | จำนวนกิจกรรมที่<br>มีการดำเนินการ | การสัญจรไปมาของ<br>ประชาชนได้รับ<br>ความ สะ ดวก<br>ร ว ด เร็ ว แ ล<br>ะ<br>ปลอดภัย | กองช่าง                      |
| ๒๖. | ก่อสร้างถนนลาดยาง หมู่<br>๔ สายบ้านนายเฉย ศรีนุ<br>วัตร         | เพื่อให้ประชาชนมี<br>เส้นทางในการสัญจร<br>ไปมาสะดวก รวดเร็ว<br>และปลอดภัย | ถนนลาดยาง ขนาด<br>กxย ๔x๘๘๑๙ เมตร           | -                    | ๕๐๐,๐๐๐<br>งบ ทต. | ๕๐๐,๐๐๐<br>งบ ทต.   | ๑,๐๐๐,๐๐๐<br>งบ ทต. | -             | จำนวนกิจกรรมที่<br>มีการดำเนินการ | การสัญจรไปมาของ<br>ประชาชนได้รับ<br>ความ สะ ดวก<br>ร ว ด เร็ ว แ ล<br>ะ<br>ปลอดภัย | กองช่าง                      |
| ๒๗. | ปรับปรุงถนนลาดยาง หมู่<br>๔ สายบ้านนายการณีย<br>ภาส ภูสว่ง      | เพื่อให้ประชาชนมี<br>เส้นทางในการสัญจร<br>ไปมาสะดวก รวดเร็ว<br>และปลอดภัย | ปรับปรุงถนนลาดยาง<br>ขนาด กxย ๖x๕๒๐<br>เมตร | -                    | -                 | ๑,๘๐๐,๐๐๐<br>งบ ทต. | -                   | -             | จำนวนกิจกรรมที่<br>มีการดำเนินการ | การสัญจรไปมาของ<br>ประชาชนได้รับ<br>ความ สะ ดวก<br>ร ว ด เร็ ว แ ล<br>ะ<br>ปลอดภัย | กองช่าง                      |
| ๒๘. | ก่อสร้างถนน คสล. ซอย<br>ธรรมชาติ (ตรงข้าม<br>โรงเรียนหนองตาบ่ง) | เพื่อให้ประชาชนมี<br>เส้นทางในการสัญจร<br>ไปมาสะดวก รวดเร็ว<br>และปลอดภัย | ขนาด กว้าง ๓.๕๐<br>ยาว ๕๐๐ ม                | -                    | -                 | ๕๐๐,๐๐๐<br>งบ ทต.   | ๕๐๐,๐๐๐<br>งบ ทต.   | -             | จำนวนกิจกรรมที่<br>มีการดำเนินการ | การสัญจรไปมาของ<br>ประชาชนได้รับ<br>ความ สะ ดวก<br>ร ว ด เร็ ว แ ล<br>ะ<br>ปลอดภัย | กองช่าง                      |

**รายละเอียดโครงการพัฒนา  
แผนพัฒนาท้องถิ่นสี่ปี (พ.ศ.๒๕๖๑ - ๒๕๖๕)  
เทศบาลตำบลวังขนาย อำเภอท่าม่วง จังหวัดกาญจนบุรี**

ก. ยุทธศาสตร์จังหวัดที่ ๒ ส่งเสริมและพัฒนาการค้าการลงทุนสู่สากล

ข. ยุทธศาสตร์การพัฒนาของ อปท. ในเขตจังหวัดที่ ๑,๒ การพัฒนาด้านเศรษฐกิจ และการพัฒนาด้านโครงสร้างพื้นฐาน

๑. ยุทธศาสตร์ด้านโครงสร้างพื้นฐาน

๑.๑ แนวทางการพัฒนาเส้นทางคมนาคม ระบบการจราจร และระบบการสื่อสาร (แผนงาน เคหะและชุมชน)

| ที่ | โครงการ/กิจกรรม   | วัตถุประสงค์   | เป้าหมาย<br>(ผลผลิตของ<br>โครงการ)  | งบประมาณและที่ผ่านมา |               |               |                   |                   | ตัวชี้วัด<br>(KPI)            | ผลที่คาดว่าจะได้รับ                               | หน่วยงาน<br>ที่<br>รับผิดชอบ |
|-----|---|--|---|----------------------|---------------|---------------|-------------------|-------------------|-------------------------------|---|------------------------------|
|     |   |  |   | ๒๕๖๑<br>(บาท)        | ๒๕๖๒<br>(บาท) | ๒๕๖๓<br>(บาท) | ๒๕๖๔<br>(บาท)     | ๒๕๖๕<br>(บาท)     |                               |   |                              |
| ๒๙. | ก่อสร้างถนนลูกรัง หมู่ ๔ พร้อมวางท่อระบายน้ำ คสล. จากบ้านนางมาก รุ่งมณีกิจเจริญ - บ้านนายประชวย เอี่ยมศิลป์ | เพื่อให้ประชาชนมีเส้นทางในการสัญจรไปมาสะดวก รวดเร็ว และปลอดภัย | ถนนลูกรัง/หินคลุก ขนาด กxย ๔x๕๐๐ เมตร พร้อมวางท่อระบายน้ำ คสล. ๐๖๐ เมตร ยาว ๘ เมตร  | -                    | -             | -             | -                 | ๕๐๐,๐๐๐<br>งบ ทด. | จำนวนกิจกรรมที่มีการดำเนินการ | การสัญจรไปมาของประชาชนได้สะดวก รวดเร็ว และปลอดภัย | กองช่าง                      |
| ๓๐. | ปรับปรุงถนนลูกรัง หมู่ ๔ สายบ้านนายประชวย เอี่ยมศิลป์ - เขตเชื่อมตำบลทุ่งทอง                                | เพื่อให้ประชาชนมีเส้นทางในการสัญจรไปมาสะดวก รวดเร็ว และปลอดภัย | ถนนลูกรัง ขนาด กxย ๖x๑,๖๘๒ เมตร หนา ๐.๑๐ เมตร ปริมาตร หินคลุกไม่น้อยกว่า ๑,๐๐๙ ลบม. | -                    | -             | -             | ๖๓,๗๒๐<br>งบ ทด.  | -                 | จำนวนกิจกรรมที่มีการดำเนินการ | การสัญจรไปมาของประชาชนได้สะดวก รวดเร็ว และปลอดภัย | กองช่าง                      |
| ๓๑. | ปรับปรุงถนนลูกรัง หมู่ ๔ สายบ้านนายประดิษฐ์ ท่วมคร้าม - บ้านนายประดับ ท่วมคร้าม                             | เพื่อให้ประชาชนมีเส้นทางในการสัญจรไปมาสะดวก รวดเร็ว และปลอดภัย | ถนนลูกรัง ขนาด กxย ๔x๕๓๑ เมตร หนา ๐.๑๐ เมตร ปริมาตร หินคลุกไม่น้อยกว่า ๒๑๒ ลบม.     | -                    | -             | -             | ๓๐๒,๗๖๐<br>งบ ทด. | -                 | จำนวนกิจกรรมที่มีการดำเนินการ | การสัญจรไปมาของประชาชนได้สะดวก รวดเร็ว และปลอดภัย | กองช่าง                      |
| ๓๒. | ก่อสร้างถนน คสล. หมู่ ๕ สายบ้านนายบุญเกิด ดอกนางแย้ม  | เพื่อให้ประชาชนมีเส้นทางในการสัญจรไปมาสะดวก รวดเร็ว และปลอดภัย | ถนน คสล. ขนาด กxย ๕x๗๐ เมตร   | -                    | -             | -             | ๒๑๐,๐๐๐<br>งบ ทด. | -                 | จำนวนกิจกรรมที่มีการดำเนินการ | การสัญจรไปมาของประชาชนได้สะดวก รวดเร็ว และปลอดภัย | กองช่าง                      |
| ๓๓. | ปรับปรุงซ่อมแซมถนนแอลฟัลติกคอนกรีต ซอย ๑ หมู่ ๕   | เพื่อให้ประชาชนมีเส้นทางในการสัญจรไปมาสะดวก รวดเร็ว และปลอดภัย | กว้าง ๕x๑๗ เมตร   | -                    | -             | -             | ๓๐๐,๐๐๐<br>งบ ทด. | -                 | จำนวนกิจกรรมที่มีการดำเนินการ | การสัญจรไปมาของประชาชนได้สะดวก รวดเร็ว และปลอดภัย | กองช่าง                      |

**รายละเอียดโครงการพัฒนา**  
**แผนพัฒนาท้องถิ่นสี่ปี (พ.ศ.๒๕๖๑ - ๒๕๖๕)**  
**เทศบาลตำบลวังขนาย อำเภอท่าม่วง จังหวัดกาญจนบุรี**

ก. ยุทธศาสตร์จังหวัดที่ ๒ ส่งเสริมและพัฒนาการค้าการลงทุนสู่สากล

ข. ยุทธศาสตร์การพัฒนาของ อปท. ในเขตจังหวัดที่ ๑,๒ การพัฒนาด้านเศรษฐกิจ และการพัฒนาด้านโครงสร้างพื้นฐาน

๑. ยุทธศาสตร์ด้านโครงสร้างพื้นฐาน

๑.๑ แนวทางการพัฒนาเส้นทางคมนาคม ระบบการจราจร และระบบการสื่อสาร (แผนงาน เคหะและชุมชน)

| ที่ | โครงการ/กิจกรรม  | วัตถุประสงค์   | เป้าหมาย<br>(ผลผลิตของ<br>โครงการ)  | งบประมาณและที่ผ่านมา |               |                   |                   |                   | ตัวชี้วัด<br>(KPI)            | ผลที่คาดว่าจะได้รับ                                      | หน่วยงาน<br>ที่<br>รับผิดชอบ |
|-----|--|--|---|----------------------|---------------|-------------------|-------------------|-------------------|-------------------------------|--|------------------------------|
|     |  |  |   | ๒๕๖๑<br>(บาท)        | ๒๕๖๒<br>(บาท) | ๒๕๖๓<br>(บาท)     | ๒๕๖๔<br>(บาท)     | ๒๕๖๕<br>(บาท)     |                               |  |                              |
| ๓๔. | ปรับปรุงถนนลูกรัง หมู่ ๕ ซ.ข้างอุเบิมาการช่าง                                | เพื่อให้ประชาชนมีเส้นทางในการสัญจรไปมาสะดวก รวดเร็ว และปลอดภัย | ถนนลูกรัง ขนาด กxย ๔x๒๐๘ เมตร หน้า ๐.๑๐ เมตร ปริมาตร หินคลุกไม่น้อยกว่า ๘๓ ลบม. | -                    | -             | -                 | ๓๐,๐๐๐<br>งบ ทต.  | -                 | จำนวนกิจกรรมที่มีการดำเนินการ | การสัญจรไปมาของประชาชนได้รับความสะดวก รวดเร็ว และปลอดภัย | กองช่าง                      |
| ๓๕. | ขยายไหล่ทาง สายหลังรั้ว สุสานคริสต์ หมู่ที่ ๕                                | เพื่อให้ประชาชนมีเส้นทางในการสัญจรไปมาสะดวก รวดเร็ว            | ไหล่ คสล. ข้างละ ๐.๕๐ ม. ยาว ๕๐๐ ม.   | -                    | -             | ๔๐๐,๐๐๐<br>งบ ทต. | -                 | -                 | จำนวนกิจกรรมที่มีการดำเนินการ | การสัญจรไปมาของประชาชนได้รับความสะดวก รวดเร็ว และปลอดภัย | กองช่าง                      |
| ๓๖. | ก่อสร้างถนน คสล. หมู่ ๖ สายบ้านนางสุดใจ ชวนานนท์ (นางแต้ว)                   | เพื่อให้ประชาชนมีเส้นทางในการสัญจรไปมาสะดวก รวดเร็ว และ        | ถนน คสล. ขนาด ๕x๔๘๑ เมตร  | -                    | -             | -                 | ๗๕๐,๐๐๐<br>งบ ทต. | ๗๕๐,๐๐๐<br>งบ ทต. | จำนวนกิจกรรมที่มีการดำเนินการ | การสัญจรไปมาของประชาชนได้รับความสะดวก รวดเร็ว และปลอดภัย | กองช่าง                      |
| ๓๗. | ก่อสร้างถนน คสล. หมู่ ๖ สายข้างบ้านนายสังัด นิยมพลอย - บ้านนาย สอน อุ่นเครือ | เพื่อให้ประชาชนมีเส้นทางในการสัญจรไปมาสะดวก รวดเร็ว และ        | ถนน คสล. ขนาด กx ยาว ๖x๔๒๘ เมตร   | -                    | -             | ๕๕๐,๐๐๐<br>งบ ทต. | ๕๕๐,๐๐๐<br>งบ ทต. | -                 | จำนวนกิจกรรมที่มีการดำเนินการ | การสัญจรไปมาของประชาชนได้รับความสะดวก รวดเร็ว และปลอดภัย | กองช่าง                      |
| ๓๘. | ก่อสร้าง คสล. หมู่ ๖ สายบ้านนายอังกูร เอี่ยมไฉ่                              | เพื่อให้ประชาชนมีเส้นทางในการสัญจรไปมาสะดวก รวดเร็ว และ        | ถนน คสล. กว้าง ๔ เมตร ยาว ๒๐๐ เมตร  | -                    | -             | ๕๐๐,๐๐๐<br>งบ ทต. | -                 | -                 | จำนวนกิจกรรมที่มีการดำเนินการ | การสัญจรไปมาของประชาชนได้รับความสะดวก รวดเร็ว และปลอดภัย | กองช่าง                      |

**รายละเอียดโครงการพัฒนา  
แผนพัฒนาท้องถิ่นสี่ปี (พ.ศ.๒๕๖๑ – ๒๕๖๕)  
เทศบาลตำบลวังขนาย อำเภอท่าม่วง จังหวัดกาญจนบุรี**

ก. ยุทธศาสตร์จังหวัดที่ ๒ ส่งเสริมและพัฒนาการค้าการลงทุนสู่สากล

ข. ยุทธศาสตร์การพัฒนาของ อปท. ในเขตจังหวัดที่ ๑,๒ การพัฒนาด้านเศรษฐกิจ และการพัฒนาด้านโครงสร้างพื้นฐาน

๑. ยุทธศาสตร์ด้านโครงสร้างพื้นฐาน

๑.๑ แนวทางการพัฒนาเส้นทางคมนาคม ระบบการจราจร และระบบการสื่อสาร (แผนงาน เคหะและชุมชน)

| ที่ | โครงการ/กิจกรรม   | วัตถุประสงค์  | เป้าหมาย<br>(ผลผลิตของ<br>โครงการ)                | งบประมาณและที่ผ่านมา |                   |                   |                     |                   | ตัวชี้วัด<br>(KPI)            | ผลที่คาดว่าจะได้รับ                                      | หน่วยงาน<br>ที่<br>รับผิดชอบ |
|-----|---|---|---|----------------------|-------------------|-------------------|---------------------|-------------------|-------------------------------|--|------------------------------|
|     |   |   |   | ๒๕๖๑<br>(บาท)        | ๒๕๖๒<br>(บาท)     | ๒๕๖๓<br>(บาท)     | ๒๕๖๔<br>(บาท)       | ๒๕๖๕<br>(บาท)     |                               |  |                              |
| ๓๙. | ก่อสร้างถนนลาดยาง หมู่ ๖ สายหมู่บ้านกำนันวิสุทธิ                          | เพื่อให้ประชาชนมีเส้นทางในการสัญจรไปมาสะดวก รวดเร็ว และปลอดภัย  | ถนนลาดยาง ขนาด ๕x๒๔๐ เมตร หนา ๐.๐๕ เมตร           | -                    | ๔๘๐,๐๐๐<br>งบ ทต. | -                 | -                   | -                 | จำนวนกิจกรรมที่มีการดำเนินการ | การสัญจรไปมาของประชาชนได้รับความสะดวก รวดเร็ว และปลอดภัย | กองช่าง                      |
| ๔๐. | ก่อสร้างถนนลาดยาง หมู่ ๖ สายบ้านนายยุทธนา ผดุงม่วงทอง                     | เพื่อให้ประชาชนมีเส้นทางในการสัญจรไปมาสะดวก รวดเร็ว และปลอดภัย  | ถนนลาดยาง ขนาด ก x ย ๔x๓๒๖ เมตร                   | -                    | -                 | -                 | -                   | ๗๘๒,๔๐๐<br>งบ ทต. | จำนวนกิจกรรมที่มีการดำเนินการ | การสัญจรไปมาของประชาชนได้รับความสะดวก รวดเร็ว และปลอดภัย | กองช่าง                      |
| ๔๑. | ปรับปรุงถนนลาดยาง หมู่ ๖ สายบ้านนายสมหวัง เอกบุตร – สามแยกสถานีวิทยุชุมชน | เพื่อให้ประชาชนมีเส้นทาง ในการสัญจรไปมาสะดวก รวดเร็ว และปลอดภัย | ถนนลาดยาง ขนาด ก x ย ๕ x๗๙๓ เมตร พร้อมตีเส้นจราจร | -                    | -                 | -                 | ๑,๙๘๒,๕๐๐<br>งบ ทต. | -                 | จำนวนกิจกรรมที่มีการดำเนินการ | การสัญจรไปมาของประชาชนได้รับความสะดวก รวดเร็ว และปลอดภัย | กองช่าง                      |
| ๔๒. | ปรับปรุงถนนลาดยาง หมู่ ๖ สายบ้านนายสุนทร นียมพลอย – กองขยะ                | เพื่อให้ประชาชนมีเส้นทาง ในการสัญจรไปมาสะดวก รวดเร็ว และปลอดภัย | ถนนลาดยาง ขนาด ๕x๖๐๐x๕๐๐ เมตร                     | -                    | ๕๐๐,๐๐๐<br>งบ ทต. | ๕๐๐,๐๐๐<br>งบ ทต. | ๕๐๐,๐๐๐<br>งบ ทต.   | ๕๐๐,๐๐๐<br>งบ ทต. | จำนวนกิจกรรมที่มีการดำเนินการ | การสัญจรไปมาของประชาชนได้รับความสะดวก รวดเร็ว และปลอดภัย | กองช่าง                      |
| ๔๓. | ปรับปรุงถนนลาดยาง หมู่ ๖ ซ.ข้างสุสานคริสต์                                | เพื่อให้ประชาชนมีเส้นทาง ในการสัญจรไปมาสะดวก รวดเร็ว และปลอดภัย | ถนนลาดยาง ขนาด ก x ย ๔x๔๑๕ เมตร                   | -                    | -                 | -                 | ๘๓๐,๐๐๐<br>งบ ทต.   | -                 | จำนวนกิจกรรมที่มีการดำเนินการ | การสัญจรไปมาของประชาชนได้รับความสะดวก รวดเร็ว และปลอดภัย | กองช่าง                      |

**รายละเอียดโครงการพัฒนา  
แผนพัฒนาท้องถิ่นสี่ปี (พ.ศ.๒๕๖๑ - ๒๕๖๕)  
เทศบาลตำบลวังขนาย อำเภอท่าม่วง จังหวัดกาญจนบุรี**

ก. ยุทธศาสตร์จังหวัดที่ ๒ ส่งเสริมและพัฒนาการค้าการลงทุนสู่สากล

ข. ยุทธศาสตร์การพัฒนาของ อปท. ในเขตจังหวัดที่ ๑,๒ การพัฒนาด้านเศรษฐกิจ และการพัฒนาด้านโครงสร้างพื้นฐาน

๑. ยุทธศาสตร์ด้านโครงสร้างพื้นฐาน

๑.๑ แนวทางการพัฒนาเส้นทางคมนาคม ระบบการจราจร และระบบการสื่อสาร (แผนงาน เคหะและชุมชน)

| ที่ | โครงการ/กิจกรรม   | วัตถุประสงค์   | เป้าหมาย<br>(ผลผลิตของ<br>โครงการ)  | งบประมาณและที่ผ่านมา |               |               |                   |               | ตัวชี้วัด<br>(KPI)            | ผลที่คาดว่าจะได้รับ                               | หน่วยงาน<br>ที่<br>รับผิดชอบ |
|-----|---|--|---|----------------------|---------------|---------------|-------------------|---------------|-------------------------------|---|------------------------------|
|     |   |  |   | ๒๕๖๑<br>(บาท)        | ๒๕๖๒<br>(บาท) | ๒๕๖๓<br>(บาท) | ๒๕๖๔<br>(บาท)     | ๒๕๖๕<br>(บาท) |                               |   |                              |
| ๔๔. | ปรับปรุงถนนลูกรัง หมู่ ๖ ซ.บ้านนายวิเชียร แมนจิตร                           | เพื่อให้ประชาชนมีเส้นทางในการสัญจรไปมาสะดวก รวดเร็ว และปลอดภัย | ถนนลูกรัง ขนาด กxย ๓x๑๒๓ เมตร หน้า ๐.๑๐ เมตร ปริมาตร หินคลุกไม่น้อยกว่า ๓๗ ลบม.         | -                    | -             | -             | ๑๘,๕๐๐<br>งบ ทต.  | -             | จำนวนกิจกรรมที่มีการดำเนินการ | การสัญจรไปมาของประชาชนได้สะดวก รวดเร็ว และปลอดภัย | กองช่าง                      |
| ๔๕. | ปรับปรุงถนนลูกรัง หมู่ ๖ สายข้างบ้านนายกิมเหงน วังสิริกาญจน์ - ถนน รพช.     | เพื่อให้ประชาชนมีเส้นทางในการสัญจรไปมาสะดวก รวดเร็ว และปลอดภัย | ถนนลูกรัง/หินคลุก ขนาด กxย ๔x๑,๐๖๐ เมตร หน้า ๐.๑๐ เมตร ปริมาตร                          | -                    | -             | -             | ๒๑๒,๐๐๐<br>งบ ทต. | -             | จำนวนกิจกรรมที่มีการดำเนินการ | การสัญจรไปมาของประชาชนได้สะดวก รวดเร็ว และปลอดภัย | กองช่าง                      |
| ๔๖. | ปรับปรุงถนนลูกรัง หมู่ ๖ สายทางเข้าไร่นางกิมเหรียญ วงศ์ศิริทรัพย์           | เพื่อให้ประชาชนมีเส้นทางในการสัญจรไปมาสะดวก รวดเร็ว และปลอดภัย | ถนนลูกรัง ขนาด กxย ๔x๓๐๐ เมตร หน้า ๐.๑๐ เมตร ปริมาตร หินคลุกไม่น้อยกว่า ๑๒๐ ลบม         | -                    | -             | -             | ๖๐,๐๐๐<br>งบ ทต.  | -             | จำนวนกิจกรรมที่มีการดำเนินการ | การสัญจรไปมาของประชาชนได้สะดวก รวดเร็ว และปลอดภัย | กองช่าง                      |
| ๔๗. | ปรับปรุงถนนลูกรัง หมู่ ๖ สายแยกบ้านนายไพศาล อุ่นเครือ - บ้านนางสาวทชมจันทร์ | เพื่อให้ประชาชนมีเส้นทางในการสัญจรไปมาสะดวก รวดเร็ว และปลอดภัย | ถนนลูกรัง/หินคลุก ขนาด กxย ๔x๔๒๘ เมตร หน้า ๐.๑๐ เมตร ปริมาตร หินคลุกไม่น้อยกว่า ๑๗๑ ลบม | -                    | -             | -             | ๗๐,๕๐๐<br>งบ ทต.  | -             | จำนวนกิจกรรมที่มีการดำเนินการ | การสัญจรไปมาของประชาชนได้สะดวก รวดเร็ว และปลอดภัย | กองช่าง                      |

**รายละเอียดโครงการพัฒนา**  
**แผนพัฒนาท้องถิ่นสี่ปี (พ.ศ.๒๕๖๑ - ๒๕๖๕)**  
**เทศบาลตำบลวังขนาย อำเภอท่าม่วง จังหวัดกาญจนบุรี**

ก. ยุทธศาสตร์จังหวัดที่ ๒ ส่งเสริมและพัฒนาการค้าการลงทุนสู่สากล

ข. ยุทธศาสตร์การพัฒนาของ อปท. ในเขตจังหวัดที่ ๑,๒ การพัฒนาด้านเศรษฐกิจ และการพัฒนาด้านโครงสร้างพื้นฐาน

๑. ยุทธศาสตร์ด้านโครงสร้างพื้นฐาน

๑.๑ แนวทางการพัฒนาเส้นทางคมนาคม ระบบการจราจร และระบบการสื่อสาร (แผนงาน เคหะและชุมชน)

| ที่ | โครงการ/กิจกรรม   | วัตถุประสงค์  | เป้าหมาย<br>(ผลผลิตของ<br>โครงการ)  | งบประมาณและที่ผ่านมา |               |                   |                   |               | ตัวชี้วัด<br>(KPI)                | ผลที่คาดว่าจะได้รับ   | หน่วยงาน<br>ที่<br>รับผิดชอบ |
|-----|---|---|---|----------------------|---------------|-------------------|-------------------|---------------|-----------------------------------|---|------------------------------|
|     |   |   |   | ๒๕๖๑<br>(บาท)        | ๒๕๖๒<br>(บาท) | ๒๕๖๓<br>(บาท)     | ๒๕๖๔<br>(บาท)     | ๒๕๖๕<br>(บาท) |                                   |   |                              |
| ๔๘. | ปรับปรุงถนนลูกรัง หมู่ ๖<br>สายหลังบ้านนายปัน<br>ประเสริฐบุญ - ดงอู่    | เพื่อให้ประชาชนมี<br>เส้นทางในการสัญจร<br>ไปมาสะดวก รวดเร็ว<br>และปลอดภัย | ถนนลูกรัง ขนาด กxย<br>๖x๕๒๖ เมตร หนา<br>๐.๑๐ เมตร ปริมาตร<br>หินคลุกไม่น้อยกว่า<br>๓๑๖ ลบม. | -                    | -             | -                 | ๑๖๓,๐๐๐<br>งบ ทต. | -             | จำนวนกิจกรรม<br>ที่มีการดำเนินการ | การสัญจรไปมาของ<br>ประชาชนได้รับ<br>ความ สะ ดวก<br>ร ว ด เร็ ว แ ล ซ<br>ปลอดภัย | กองช่าง                      |
| ๔๙. | ปรับปรุงถนนลูกรัง หมู่ ๖<br>สายหลังบ้านนาย<br>วันชัย เสกสิทธิ์กาญจน์    | เพื่อให้ประชาชนมี<br>เส้นทางในการสัญจร<br>ไปมาสะดวก รวดเร็ว<br>และปลอดภัย | ถนนลูกรัง ขนาด กxย<br>๔x๓๐๐ เมตร หนา<br>๐.๑๐ เมตร ปริมาตร<br>หินคลุกไม่น้อยกว่า<br>๑๒๐ ลบม. | -                    | -             | -                 | ๖๐,๐๐๐<br>งบ ทต.  | -             | จำนวนกิจกรรม<br>ที่มีการดำเนินการ | การสัญจรไปมาของ<br>ประชาชนได้รับ<br>ความ สะ ดวก<br>ร ว ด เร็ ว แ ล ซ<br>ปลอดภัย | กองช่าง                      |
| ๕๐. | ปรับปรุงถนนลูกรัง หมู่ ๖<br>สายบ้านคุณมงคล กาญ<br>จนไตรภพ               | เพื่อให้ประชาชนมี<br>เส้นทางในการสัญจร<br>ไปมาสะดวก รวดเร็ว<br>และปลอดภัย | ถนนหินคลุก ปริมาตร<br>หินคลุกไม่น้อยกว่า<br>๑๐๐ ลบม.  | -                    | -             | -                 | ๓๐,๐๐๐<br>งบ ทต.  | -             | จำนวนกิจกรรม<br>ที่มีการดำเนินการ | การสัญจรไปมาของ<br>ประชาชนได้รับ<br>ความ สะ ดวก<br>ร ว ด เร็ ว แ ล ซ<br>ปลอดภัย | กองช่าง                      |
| ๕๑. | ก่อสร้างถนน คสล. หมู่ ๗<br>สายทางเข้าบ้านผู้ช่วย<br>ศรีวรรณ แก่นรักษ์   | เพื่อให้ประชาชนมี<br>เส้นทางในการสัญจร<br>ไปมาสะดวก รวดเร็ว<br>และปลอดภัย | ถนน คสล. ขนาด<br>๔x๒๐๐x๖๐๐ เมตร   | -                    | -             | ๕๐๐,๐๐๐<br>งบ ทต. | -                 | -             | จำนวนกิจกรรม<br>ที่มีการดำเนินการ | การสัญจรไปมาของ<br>ประชาชนได้รับ<br>ความ สะ ดวก<br>ร ว ด เร็ ว แ ล ซ<br>ปลอดภัย | กองช่าง                      |
| ๕๒. | ก่อสร้างถนน คสล. หมู่ ๗<br>สายทางเข้าระหว่างบ้าน<br>คุณบุญมา อยู่สถิตย์ | เพื่อให้ประชาชนมี<br>เส้นทางในการสัญจร<br>ไปมาสะดวก รวดเร็ว<br>และปลอดภัย | ถนน คสล. ขนาด กx<br>ย ๓.๕๐x๔๔๓ เมตร   | -                    | -             | ๔๐๐,๐๐๐<br>งบ ทต. | ๕๐๐,๐๐๐<br>งบ ทต. | -             | จำนวนกิจกรรม<br>ที่มีการดำเนินการ | การสัญจรไปมาของ<br>ประชาชนได้รับ<br>ความ สะ ดวก<br>ร ว ด เร็ ว แ ล ซ<br>ปลอดภัย | กองช่าง                      |



**รายละเอียดโครงการพัฒนา**  
**แผนพัฒนาท้องถิ่นสี่ปี (พ.ศ.๒๕๖๑ - ๒๕๖๕)**  
**เทศบาลตำบลวังขนาย อำเภอท่าม่วง จังหวัดกาญจนบุรี**

ก. ยุทธศาสตร์จังหวัดที่ ๒ ส่งเสริมและพัฒนาการการค้าการลงทุนสู่สากล

ข. ยุทธศาสตร์การพัฒนาของ อปท. ในเขตจังหวัดที่ ๑,๒ การพัฒนาด้านเศรษฐกิจ และการพัฒนาด้านโครงสร้างพื้นฐาน

๑. ยุทธศาสตร์ด้านโครงสร้างพื้นฐาน

๑.๑ แนวทางการพัฒนาเส้นทางคมนาคม ระบบการจราจร และระบบการสื่อสาร (แผนงาน เคหะและชุมชน)

| ที่ | โครงการ/กิจกรรม  | วัตถุประสงค์   | เป้าหมาย<br>(ผลผลิตของ<br>โครงการ)     | งบประมาณและที่ผ่านมา |                   |                   |                   |               | ตัวชี้วัด<br>(KPI)            | ผลที่คาดว่าจะได้รับ                                      | หน่วยงาน<br>ที่<br>รับผิดชอบ |
|-----|--|--|--|----------------------|-------------------|-------------------|-------------------|---------------|-------------------------------|--|------------------------------|
|     |  |  |  | ๒๕๖๑<br>(บาท)        | ๒๕๖๒<br>(บาท)     | ๒๕๖๓<br>(บาท)     | ๒๕๖๔<br>(บาท)     | ๒๕๖๕<br>(บาท) |                               |  |                              |
| ๕๓. | ก่อสร้างถนน คสล. หมู่ ๗ สายบ้านคุณบุญยง สีเนียม            | เพื่อให้ประชาชนมีเส้นทางในการสัญจรไปมาสะดวก รวดเร็ว และปลอดภัย | ถนน คสล. ขนาด กx ย ๔x๑๐๐ เมตร          | -                    | -                 | ๒๔๐,๐๐๐<br>งบ ทต. | -                 | -             | จำนวนกิจกรรมที่มีการดำเนินการ | การสัญจรไปมาของประชาชนได้รับความสะดวก รวดเร็ว และปลอดภัย | กองช่าง                      |
| ๕๔. | ก่อสร้างถนน คสล. หมู่ ๗ สายซอยบ้านร้อยตำรวจโทสายัญ วังขนาย | เพื่อให้ประชาชนมีเส้นทางในการสัญจรไปมาสะดวก รวดเร็ว และปลอดภัย | ถนน คสล. ขนาด กx ย ๓x๒๐๐ เมตร          | -                    | ๓๖๐,๐๐๐<br>งบ ทต. | -                 | -                 | -             | จำนวนกิจกรรมที่มีการดำเนินการ | การสัญจรไปมาของประชาชนได้รับความสะดวก รวดเร็ว และปลอดภัย | กองช่าง                      |
| ๕๕. | ก่อสร้างถนน คสล. ม.๗ สายบ้านคุณกวิตา ภัทรขจรชัย            | เพื่อให้ประชาชนมีเส้นทางในการสัญจรไปมาสะดวก รวดเร็ว และปลอดภัย | ถนน คสล. ขนาด ๔x๓๐๐ เมตร หนา ๐.๑๕ เมตร | -                    | -                 | ๖๖๐,๐๐๐<br>งบ ทต. | -                 | -             | จำนวนกิจกรรมที่มีการดำเนินการ | การสัญจรไปมาของประชาชนได้รับความสะดวก รวดเร็ว และปลอดภัย | กองช่าง                      |
| ๕๖. | ก่อสร้างถนน คสล. หมู่ ๗ สายบ้านนางประไพ อินทร์แหยม         | เพื่อให้ประชาชนมีเส้นทางในการสัญจรไปมาสะดวก รวดเร็ว และปลอดภัย | ถนน คสล. ขนาด กx ย ๔x๘๐ เมตร           | -                    | -                 | -                 | ๑๙๒,๐๐๐<br>งบ ทต. | -             | จำนวนกิจกรรมที่มีการดำเนินการ | การสัญจรไปมาของประชาชนได้รับความสะดวก รวดเร็ว และปลอดภัย | กองช่าง                      |

**รายละเอียดโครงการพัฒนา  
แผนพัฒนาท้องถิ่นสี่ปี (พ.ศ.๒๕๖๑ - ๒๕๖๕)  
เทศบาลตำบลวังขนาย อำเภอท่าม่วง จังหวัดกาญจนบุรี**

ก. ยุทธศาสตร์จังหวัดที่ ๒ ส่งเสริมและพัฒนาการค้าการลงทุนสู่สากล

ข. ยุทธศาสตร์การพัฒนาของ อปท. ในเขตจังหวัดที่ ๑,๒ การพัฒนาด้านเศรษฐกิจ และการพัฒนาด้านโครงสร้างพื้นฐาน

๑. ยุทธศาสตร์ด้านโครงสร้างพื้นฐาน

๑.๑ แนวทางการพัฒนาเส้นทางคมนาคม ระบบการจราจร และระบบการสื่อสาร (แผนงาน เคหะและชุมชน)

| ที่ | โครงการ/กิจกรรม   | วัตถุประสงค์  | เป้าหมาย<br>(ผลผลิตของ<br>โครงการ)      | งบประมาณและที่ผ่านมา |               |                   |                     |               | ตัวชี้วัด<br>(KPI)                | ผลที่คาดว่าจะได้รับ   | หน่วยงาน<br>ที่<br>รับผิดชอบ |
|-----|---|---|---|----------------------|---------------|-------------------|---------------------|---------------|-----------------------------------|---|------------------------------|
|     |   |   |   | ๒๕๖๑<br>(บาท)        | ๒๕๖๒<br>(บาท) | ๒๕๖๓<br>(บาท)     | ๒๕๖๔<br>(บาท)       | ๒๕๖๕<br>(บาท) |                                   |   |                              |
| ๕๗. | ก่อสร้างถนน คสล. สาย<br>บ้านนายบุญช่วย คงไพร<br>หมู่ที่ ๗         | เพื่อให้ประชาชนมี<br>เส้นทางในการสัญจร<br>ไปมาสะดวก รวดเร็ว               | ถนน คสล. กว้าง ๓ ม.<br>ยาว ๓๐๐ ม.       | -                    | -             | ๕๔๐,๐๐๐<br>งบ ทต. | -                   | -             | จำนวนกิจกรรมที่<br>มีการดำเนินการ | การสัญจรไปมาของ<br>ประชาชนได้รับ<br>ความสะดวก<br>รวดเร็ว และ<br>ปลอดภัย | กองช่าง                      |
| ๕๘. | ก่อสร้างถนน คสล. สาย<br>บ้านนายนิคม แก้วกรอง<br>หมู่ ๗            | เพื่อให้ประชาชนมี<br>เส้นทางในการสัญจร<br>ไปมาสะดวก รวดเร็ว               | ถนน คสล. กว้าง<br>๓.๕๐ ม. ยาว ๓๐๐<br>ม. | -                    | -             | -                 | ๖๓๐,๐๐๐<br>งบ ทต.   | -             | จำนวนกิจกรรมที่<br>มีการดำเนินการ | การสัญจรไปมาของ<br>ประชาชนได้รับ<br>ความสะดวก<br>รวดเร็ว และ<br>ปลอดภัย | กองช่าง                      |
| ๕๙. | ก่อสร้างถนนลาดยาง หมู่<br>๗ ซ.๑๖                                  | เพื่อให้ประชาชนมี<br>เส้นทางในการสัญจร<br>ไปมาสะดวก รวดเร็ว<br>และปลอดภัย | ถนนลาดยาง ขนาด ก<br>x ย ๕x๓๕๐ เมตร      | -                    | -             | -                 | ๘๗๕,๐๐๐<br>งบ ทต.   | -             | จำนวนกิจกรรม<br>ที่มีการดำเนินการ | การสัญจรไปมาของ<br>ประชาชนได้รับ<br>ความสะดวก<br>รวดเร็ว และ<br>ปลอดภัย | กองช่าง                      |
| ๖๐. | ปรับปรุงถนนลาดยาง<br>หมู่ ๗ ซ.๒๑ (สายหลัง<br>บ้านพักโรงงานน้ำตาล) | เพื่อให้ประชาชนมี<br>เส้นทางในการสัญจร<br>ไปมาสะดวก รวดเร็ว<br>และปลอดภัย | ถนนลาดยาง ขนาด ก<br>x ย ๔x๗๙๓ เมตร      | -                    | -             | -                 | ๑,๕๘๖,๐๐๐<br>งบ ทต. | -             | จำนวนกิจกรรม<br>ที่มีการดำเนินการ | การสัญจรไปมาของ<br>ประชาชนได้รับ<br>ความสะดวก<br>รวดเร็ว และ<br>ปลอดภัย | กองช่าง                      |

**รายละเอียดโครงการพัฒนา**  
**แผนพัฒนาท้องถิ่นสี่ปี (พ.ศ.๒๕๖๑ - ๒๕๖๕)**  
**เทศบาลตำบลวังขนาย อำเภอท่าม่วง จังหวัดกาญจนบุรี**

ก. ยุทธศาสตร์จังหวัดที่ ๒ ส่งเสริมและพัฒนาการค้าการลงทุนสู่สากล

ข. ยุทธศาสตร์การพัฒนาของ อปท. ในเขตจังหวัดที่ ๑,๒ การพัฒนาด้านเศรษฐกิจ และการพัฒนาด้านโครงสร้างพื้นฐาน

๑. ยุทธศาสตร์ด้านโครงสร้างพื้นฐาน

๑.๑ แนวทางการพัฒนาเส้นทางคมนาคม ระบบการจราจร และระบบการสื่อสาร (แผนงาน เคหะและชุมชน)

| ที่ | โครงการ/กิจกรรม                                    | วัตถุประสงค์  | เป้าหมาย<br>(ผลผลิตของ<br>โครงการ)                                    | งบประมาณและที่ผ่านมา |                     |                     |                     |                     | ตัวชี้วัด<br>(KPI)            | ผลที่คาดว่าจะได้รับ                                      | หน่วยงาน<br>ที่<br>รับผิดชอบ |
|-----|--|---|---|----------------------|---------------------|---------------------|---------------------|---------------------|-------------------------------|--|------------------------------|
|     |  |   |   | ๒๕๖๑<br>(บาท)        | ๒๕๖๒<br>(บาท)       | ๒๕๖๓<br>(บาท)       | ๒๕๖๔<br>(บาท)       | ๒๕๖๕<br>(บาท)       |                               |  |                              |
| ๖๑. | ปรับปรุงถนนลาดยาง หมู่ ๗ ซ.๑๘ ปากช่องสำรอง         | เพื่อให้ประชาชนมีเส้นทางในการสัญจรไปมาสะดวก รวดเร็ว และปลอดภัย                          | ปรับปรุงช่องทางจราจร ๑๕๐ ตารางเมตร                                    | -                    | ๑๐๐,๐๐๐<br>งบ ทต.   | -                   | -                   | -                   | จำนวนกิจกรรมที่มีการดำเนินการ | การสัญจรไปมาของประชาชนได้รับความสะดวก รวดเร็ว และปลอดภัย | กองช่าง                      |
| ๖๒. | ปรับปรุงถนนลูกรัง หมู่ ๗ สายบ้านคุณกมลวรรณ แซ่อึ้ง | เพื่อให้ประชาชนมีเส้นทางในการสัญจรไปมาสะดวก รวดเร็ว และปลอดภัย                          | ขนาด กxย ๓x๑๑๐ เมตร หน้า ๐.๑๐ เมตร ปริมาตรหินคลุก ไม่น้อยกว่า ๓๓ ลบม. | -                    | -                   | -                   | -                   | ๑๖,๕๐๐<br>งบ ทต.    | จำนวนกิจกรรมที่มีการดำเนินการ | การสัญจรไปมาของประชาชนได้รับความสะดวก รวดเร็ว และปลอดภัย | กองช่าง                      |
| ๖๓. | ติดตั้งเสียงไร้สาย ในเขตเทศบาล                     | เพื่อประชาสัมพันธ์ข่าวสารระหว่างหน่วยงานของรัฐกับประชาชนในท้องถิ่นได้อย่างสะดวก รวดเร็ว | ติดตั้งเสียงไร้สาย ในเขตเทศบาล  | -                    | -                   | ๕๐๐,๐๐๐<br>งบ ทต.   | ๑,๐๐๐,๐๐๐<br>งบ ทต. | ๕๐๐,๐๐๐<br>งบ ทต.   | จำนวนกิจกรรมที่มีการดำเนินการ | การสัญจรไปมาของประชาชนได้รับความสะดวก รวดเร็ว และปลอดภัย | กองช่าง                      |
| ๖๔. | ปรับปรุง/ซ่อมแซม/บำรุงรักษาถนนในเขตเทศบาล          | เพื่อให้ประชาชนมีเส้นทางในการสัญจรไปมาสะดวก รวดเร็ว และปลอดภัย                          | บำรุงรักษาถนนลูกรัง ถนนลาดยาง ถนนคสล. กรณี ชำรุด/ประสพภัยธรรมชาติ ฯลฯ | -                    | ๑,๕๐๐,๐๐๐<br>งบ ทต. | ๑,๕๐๐,๐๐๐<br>งบ ทต. | ๑,๕๐๐,๐๐<br>งบ ทต.  | ๑,๕๐๐,๐๐๐<br>งบ ทต. | จำนวนกิจกรรมที่มีการดำเนินการ | การสัญจรไปมาของประชาชนได้รับความสะดวก รวดเร็ว และปลอดภัย | กองช่าง                      |

**รายละเอียดโครงการพัฒนา**  
**แผนพัฒนาท้องถิ่นสี่ปี (พ.ศ.๒๕๖๑ - ๒๕๖๕)**  
**เทศบาลตำบลวังขนาย อำเภอท่าม่วง จังหวัดกาญจนบุรี**

ก. ยุทธศาสตร์จังหวัดที่ ๒ ส่งเสริมและพัฒนาการค้าการลงทุนสู่สากล

ข. ยุทธศาสตร์การพัฒนาของ อปท. ในเขตจังหวัดที่ ๑,๒ การพัฒนาด้านเศรษฐกิจ และการพัฒนาด้านโครงสร้างพื้นฐาน

๑. ยุทธศาสตร์ด้านโครงสร้างพื้นฐาน

๑.๑ แนวทางการพัฒนาเส้นทางคมนาคม ระบบการจราจร และระบบการสื่อสาร (แผนงาน เคหะและชุมชน)

| ที่        | โครงการ/กิจกรรม  | วัตถุประสงค์   | เป้าหมาย<br>(ผลผลิตของโครงการ)  | งบประมาณและที่ผ่านมา |                     |                     |                     |                     | ตัวชี้วัด<br>(KPI)            | ผลที่คาดว่าจะได้รับ                                      | หน่วยงาน<br>ที่<br>รับผิดชอบ                             |         |
|------------|--|--|---|----------------------|---------------------|---------------------|---------------------|---------------------|-------------------------------|--|--|---------|
|            |  |  |   | ๒๕๖๑<br>(บาท)        | ๒๕๖๒<br>(บาท)       | ๒๕๖๓<br>(บาท)       | ๒๕๖๔<br>(บาท)       | ๒๕๖๕<br>(บาท)       |                               |  |  |         |
| ๖๕.        | จัดทำ/ปรับปรุง/ซ่อมแซม/ป้ายประชาสัมพันธ์/ป้ายชอย/ป้ายบอกทางในเขตเทศบาล | ๑. เพื่อบอกชื่อชอยในเขตเทศบาล<br>๒. เพื่อบอกทางสถานที่สำคัญในเขตเทศบาล<br>๓. เพื่อปรับปรุง/ซ่อมแซม/ป้ายประชาสัมพันธ์/ป้ายชอย/ป้ายบอกทางในเขตเทศบาล | - จัดทำป้ายชอย/ป้ายบอกสถานที่สำคัญในเขตเทศบาล<br>- จัดทำป้ายประชาสัมพันธ์อิเล็กทรอนิกส์<br>- ปรับปรุง/ซ่อมแซม/ป้ายประชาสัมพันธ์/ป้ายชอย/ป้ายบอกทางในเขตเทศบาล (ตามแบบเทศบาลกำหนด)                                   | -                    | ๑,๐๐๐,๐๐๐<br>งบ ทต. | ๑,๐๐๐,๐๐๐<br>งบ ทต. | ๑,๐๐๐,๐๐๐<br>งบ ทต. | ๑,๐๐๐,๐๐๐<br>งบ ทต. | ๑,๐๐๐,๐๐๐<br>งบ ทต.           | จำนวนกิจกรรมที่มีการดำเนินการ                            | การสัญจรไปมาของประชาชนได้รับความสะดวก รวดเร็ว และปลอดภัย | กองช่าง |
| ๖๖.        | ลดปัญหาการจราจรในเขตเทศบาล   | ๑. ป้องกันและลดอุบัติเหตุทางถนน<br>๒. เพื่อเป็นสัญญาณเตือนผู้ใช้รถใช้ถนนชะลอความเร็วลง   | ๑. ติดตั้งไฟกระพริบจราจรตามจุดเสี่ยงที่อาจก่อให้เกิดอุบัติเหตุทางถนนในเขตเทศบาล<br>๒. จัดทำเนินสะดุด<br>๓. ตีเส้นจราจรในเขตเทศบาล<br>๔. ติดตั้งกระจกโค้ง<br>๕. ป้ายสัญญาณจราจร วัสดุครุภัณฑ์อื่นๆ ที่เกี่ยวข้อง ฯลฯ | -                    | ๕๐๐,๐๐๐<br>งบ ทต.   | ๕๐๐,๐๐๐<br>งบ ทต.   | ๕๐๐,๐๐๐<br>งบ ทต.   | ๕๐๐,๐๐๐<br>งบ ทต.   | จำนวนกิจกรรมที่มีการดำเนินการ | การสัญจรไปมาของประชาชนได้รับความสะดวก รวดเร็ว และปลอดภัย | กองช่าง  |         |
| ๖๗.        | ปรับปรุง/ซ่อมแซม/ขยายเขตเสียงตามสาย/หอกระจายข่าว                       | เพื่อประชาสัมพันธ์ข่าวสารระหว่างหน่วยงานของรัฐกับประชาชนในท้องถิ่นได้อย่างสะดวก รวดเร็ว  | ปรับปรุงกำลังส่ง ขนาด ๑,๐๐๐ วัตต์ขึ้นไป/ติดตั้งลำโพงเพิ่มตามจุดที่ยังกระจายเสียงไม่ถึงในเขตเทศบาล   | -                    | ๑๐๐,๐๐๐<br>งบ ทต.   | ๑๐๐,๐๐๐<br>งบ ทต.   | ๑๐๐,๐๐๐<br>งบ ทต.   | ๑๐๐,๐๐๐<br>งบ ทต.   | จำนวนกิจกรรมที่มีการดำเนินการ | การสัญจรไปมาของประชาชนได้รับความสะดวก รวดเร็ว และปลอดภัย | กองช่าง  |         |
| <b>รวม</b> | <b>๖๗ โครงการ</b>  |  |   |                      |                     |                     |                     |                     |                               |  |  |         |

**รายละเอียดโครงการพัฒนา**  
**แผนพัฒนาท้องถิ่นห้าปี (พ.ศ.๒๕๖๑ – ๒๕๖๕)**  
**สำหรับ องค์การบริหารส่วนท้องถิ่นดำเนินการ**  
**เทศบาลตำบลวังขนาย อำเภอท่าม่วง จังหวัดกาญจนบุรี**

- ก. ยุทธศาสตร์จังหวัดที่ ๒ ส่งเสริมและพัฒนาการค้าการลงทุนสู่สากล  
 ข. ยุทธศาสตร์การพัฒนาของ อปท. ในเขตจังหวัดที่ ๑,๒ การพัฒนาด้านเศรษฐกิจ และการพัฒนาด้านโครงสร้างพื้นฐาน  
 ๑. ยุทธศาสตร์ด้านโครงสร้างพื้นฐาน

๑.๒ แนวทางการพัฒนาระบบไฟฟ้าหรือแสงสว่าง (แผนงาน เคหะและชุมชน)

| ที่ | โครงการ/กิจกรรม  | วัตถุประสงค์                               | เป้าหมาย<br>(ผลผลิตของ<br>โครงการ)                         | งบประมาณและที่ผ่านมา |               |                   |               |                  | ตัวชี้วัด<br>(KPI)            | ผลที่คาดว่าจะได้รับ  | หน่วยงาน<br>ที่<br>รับผิดชอบ |
|-----|--|--|--|----------------------|---------------|-------------------|---------------|------------------|-------------------------------|--|------------------------------|
|     |  |  |  | ๒๕๖๑<br>(บาท)        | ๒๕๖๒<br>(บาท) | ๒๕๖๓<br>(บาท)     | ๒๕๖๔<br>(บาท) | ๒๕๖๕<br>(บาท)    |                               |  |                              |
| ๑.  | ขยายเขตไฟฟ้าสาธารณะ หมู่ ๑ สายบ้านนายสมศักดิ์ เพิ่มพูน   | เพื่อติดตั้งไฟฟ้าส่องสว่างตามถนนในหมู่บ้าน | ปักเสา/พาดสายพร้อมติดตั้งโคมไฟ จำนวน ๔ ต้น/๒ ดวง           | -                    | -             | -                 | -             | ๙๒,๐๐๐<br>งบ ทต. | จำนวนกิจกรรมที่มีการดำเนินการ | ถนนในหมู่บ้านมีแสงสว่างที่เพียงพอ การสัญจรไปมาในเวลากลางคืนสะดวกและปลอดภัย | กองช่าง                      |
| ๒.  | ขยายเขตไฟฟ้าสาธารณะ หมู่ที่ ๓ สายบ้านโกฮ้อย  | เพื่อติดตั้งไฟฟ้าส่องสว่างตามถนนในหมู่บ้าน | เสาไฟ ๙ ต้น ไฟ ๕ ดวง                                       | -                    | -             | ๒๒๕,๐๐๐<br>งบ ทต. | -             | -                | จำนวนกิจกรรมที่มีการดำเนินการ | ถนนในหมู่บ้านมีแสงสว่างที่เพียงพอ การสัญจรไปมาในเวลากลางคืนสะดวกและปลอดภัย | กองช่าง                      |
| ๓.  | ขยายเขตไฟฟ้าสาธารณะ หมู่ ๓ สายบ้านนายพัชรพงษ์ภัทรารักษ์ เชื่อม หมู่ ๖ สายสามแยกบ้านนายสุนทร นิยมพลอย | เพื่อติดตั้งไฟฟ้าส่องสว่างตามถนนในหมู่บ้าน | ปักเสา/พาดสายพร้อมติดตั้งโคมไฟส่องสว่าง จำนวน ๑๕ ต้น/๘ ดวง | -                    | -             | ๓๔๕,๐๐๐<br>งบ ทต. | -             | -                | จำนวนกิจกรรมที่มีการดำเนินการ | ถนนในหมู่บ้านมีแสงสว่างที่เพียงพอ การสัญจรไปมาในเวลากลางคืนสะดวกและ        | กองช่าง                      |
| ๔.  | ขยายเขตไฟฟ้าสาธารณะ หมู่ ๓ สายบ้านนายสมศักดิ์ ปุยพวง-นายพิชัย เรืองฤทธิ์                             | เพื่อติดตั้งไฟฟ้าส่องสว่างตามถนนในหมู่บ้าน | ปักเสา/พาดสายพร้อมติดตั้งโคมไฟส่องสว่าง จำนวน ๓ ต้น        | -                    | -             | -                 | -             | ๓๐,๐๐๐<br>งบ ทต. | จำนวนกิจกรรมที่มีการดำเนินการ | ถนนในหมู่บ้านมีแสงสว่างที่เพียงพอ การสัญจรไปมาในเวลากลางคืนสะดวกและปลอดภัย | กองช่าง                      |

**รายละเอียดโครงการพัฒนา**  
**แผนพัฒนาท้องถิ่นห้าปี (พ.ศ.๒๕๖๑ – ๒๕๖๕)**  
**สำหรับ องค์กรปกครองส่วนท้องถิ่นดำเนินการ**  
**เทศบาลตำบลวังขนาย อำเภอท่าม่วง จังหวัดกาญจนบุรี**

- ก. ยุทธศาสตร์จังหวัดที่ ๒ ส่งเสริมและพัฒนาการค้าการลงทุนสู่สากล  
 ข. ยุทธศาสตร์การพัฒนาของ อปท. ในเขตจังหวัดที่ ๑,๒ การพัฒนาด้านเศรษฐกิจ และการพัฒนาด้านโครงสร้างพื้นฐาน  
 ๑. ยุทธศาสตร์ด้านโครงสร้างพื้นฐาน

๑.๒ แนวทางการพัฒนาระบบไฟฟ้าหรือแสงสว่าง (แผนงาน เคหะและชุมชน)

| ที่ | โครงการ/กิจกรรม  | วัตถุประสงค์                               | เป้าหมาย<br>(ผลผลิตของ<br>โครงการ)                             | งบประมาณและที่ผ่านมา |               |                   |               |                   | ตัวชี้วัด<br>(KPI)            | ผลที่คาดว่าจะได้รับ  | หน่วยงาน<br>ที่<br>รับผิดชอบ |
|-----|--|--|--|----------------------|---------------|-------------------|---------------|-------------------|-------------------------------|--|------------------------------|
|     |  |  |  | ๒๕๖๑<br>(บาท)        | ๒๕๖๒<br>(บาท) | ๒๕๖๓<br>(บาท)     | ๒๕๖๔<br>(บาท) | ๒๕๖๕<br>(บาท)     |                               |  |                              |
| ๕.  | ขยายเขตไฟฟ้าสาธารณะ หมู่ ๔ สายบ้านนางมาก รุ่งมณีกิจเจริญ-บ้านนางทองสุข เต่าทอง | เพื่อติดตั้งไฟฟ้าส่องสว่างตามถนนในหมู่บ้าน | ปักเสา/พาดสาย พร้อมติดตั้งโคมไฟฟ้าส่องสว่างจำนวน ๓๐ ต้น/๑๕ ดวง | -                    | -             | -                 | -             | ๖๙๐,๐๐๐<br>งบ ทต. | จำนวนกิจกรรมที่มีการดำเนินการ | ถนนในหมู่บ้านมีแสงสว่างที่เพียงพอ การสัญจรไปมาในเวลากลางคืนสะดวกและปลอดภัย | กองช่าง                      |
| ๖.  | ขยายเขตไฟฟ้าสาธารณะ หมู่ ๔ ช.สมปอง อุดมผล                                      | เพื่อติดตั้งไฟฟ้าส่องสว่างตามถนนในหมู่บ้าน | ปักเสา/พาดสาย พร้อมติดตั้งโคมไฟฟ้าส่องสว่างจำนวน ๑๖ ต้น/๘ ดวง  | -                    | -             | ๓๖๘,๐๐๐<br>งบ ทต. | -             | -                 | จำนวนกิจกรรมที่มีการดำเนินการ | ถนนในหมู่บ้านมีแสงสว่างที่เพียงพอ การสัญจรไปมาในเวลากลางคืนสะดวกและปลอดภัย | กองช่าง                      |
| ๗.  | ขยายเขตไฟฟ้าสาธารณะ หมู่ ๔ สายบ้านนางสุนีย์ อยู่แสง-โค้งบ้านนางบางสิงหนวุฒิ    | เพื่อติดตั้งไฟฟ้าส่องสว่างตามถนนในหมู่บ้าน | ปักเสา/พาดสาย พร้อมติดตั้งโคมไฟฟ้าส่องสว่าง จำนวน ๗ ต้น/๔ ดวง  | -                    | -             | -                 | -             | ๗๐,๐๐๐<br>งบ ทต.  | จำนวนกิจกรรมที่มีการดำเนินการ | ถนนในหมู่บ้านมีแสงสว่างที่เพียงพอ การสัญจรไปมาในเวลากลางคืนสะดวกและปลอดภัย | กองช่าง                      |
| ๘.  | ขยายเขตไฟฟ้าสาธารณะ หมู่ ๔ สายบ้านนายสมพงษ์ รุ่งมณีกิจเจริญ                    | เพื่อติดตั้งไฟฟ้าส่องสว่างตามถนนในหมู่บ้าน | ปักเสา/พาดสาย พร้อมติดตั้งโคมไฟฟ้าส่องสว่าง จำนวน ๕ ต้น/๓ ดวง  | -                    | -             | -                 | -             | ๕๐,๐๐๐<br>งบ ทต.  | จำนวนกิจกรรมที่มีการดำเนินการ | ถนนในหมู่บ้านมีแสงสว่างที่เพียงพอ การสัญจรไปมาในเวลากลางคืนสะดวกและปลอดภัย | กองช่าง                      |

**รายละเอียดโครงการพัฒนา**  
**แผนพัฒนาท้องถิ่นห้าปี (พ.ศ.๒๕๖๑ – ๒๕๖๕)**  
**สำหรับ องค์กรปกครองส่วนท้องถิ่นดำเนินการ**  
**เทศบาลตำบลวังขนาย อำเภอท่าม่วง จังหวัดกาญจนบุรี**

- ก. ยุทธศาสตร์จังหวัดที่ ๒ ส่งเสริมและพัฒนาการค้าการลงทุนสู่สากล  
 ข. ยุทธศาสตร์การพัฒนาของ อปท. ในเขตจังหวัดที่ ๑,๒ การพัฒนาด้านเศรษฐกิจ และการพัฒนาด้านโครงสร้างพื้นฐาน  
 ๑. ยุทธศาสตร์ด้านโครงสร้างพื้นฐาน

๑.๒ แนวทางการพัฒนาระบบไฟฟ้าหรือแสงสว่าง (แผนงาน เคหะและชุมชน)

| ที่ | โครงการ/กิจกรรม   | วัตถุประสงค์                               | เป้าหมาย<br>(ผลผลิตของ<br>โครงการ)   | งบประมาณและที่ผ่านมา |               |               |                   |                   | ตัวชี้วัด<br>(KPI)            | ผลที่คาดว่าจะได้รับ  | หน่วยงาน<br>ที่<br>รับผิดชอบ |
|-----|---|--|--|----------------------|---------------|---------------|-------------------|-------------------|-------------------------------|--|------------------------------|
|     |   |  |  | ๒๕๖๑<br>(บาท)        | ๒๕๖๒<br>(บาท) | ๒๕๖๓<br>(บาท) | ๒๕๖๔<br>(บาท)     | ๒๕๖๕<br>(บาท)     |                               |  |                              |
| ๙.  | ขยายเขตไฟฟ้าสาธารณะ หมู่ ๕ ช.ร่วมใจ ๒                         | เพื่อติดตั้งไฟฟ้าส่องสว่างตามถนนในหมู่บ้าน | เสาไฟ ๕ ต้น<br>ไฟ ๓ ดวง<br>พร้อมหม้อแปลงไฟฟ้า                              | -                    | -             | -             | -                 | ๔๕๐,๐๐๐<br>งบ ทต. | จำนวนกิจกรรมที่มีการดำเนินการ | ถนนในหมู่บ้านมีแสงสว่างที่เพียงพอ การสัญจรไปมาในเวลากลางคืนสะดวกและปลอดภัย | กองช่าง                      |
| ๑๐. | ขยายเขตไฟฟ้าสาธารณะ หมู่ ๕ ช.ตรงข้ามบ้านนายบุญเกิด ดอกนางแย้ม | เพื่อติดตั้งไฟฟ้าส่องสว่างตามถนนในหมู่บ้าน | ปักเสา/พาดสาย<br>พร้อมติดตั้งโคมไฟฟ้<br>ส่องสว่าง<br>จำนวน ๒ ต้น/๑ ดวง     | -                    | -             | -             | -                 | ๔๖,๐๐๐<br>งบ ทต.  | จำนวนกิจกรรมที่มีการดำเนินการ | ถนนในหมู่บ้านมีแสงสว่างที่เพียงพอ การสัญจรไปมาในเวลากลางคืนสะดวกและปลอดภัย | กองช่าง                      |
| ๑๑. | ขยายเขตไฟฟ้าสาธารณะ หมู่ ๕ สายบ้านนายประกิจ วีระศิลป์         | เพื่อติดตั้งไฟฟ้าส่องสว่างตามถนนในหมู่บ้าน | ปักเสา/พาดสาย<br>พร้อมติดตั้งโคมไฟฟ้<br>ส่องสว่าง<br>จำนวน ๒ ต้น/ ๑<br>ดวง | -                    | -             | -             | -                 | ๔๖,๐๐๐<br>งบ ทต.  | จำนวนกิจกรรมที่มีการดำเนินการ | ถนนในหมู่บ้านมีแสงสว่างที่เพียงพอ การสัญจรไปมาในเวลากลางคืนสะดวกและปลอดภัย | กองช่าง                      |
| ๑๒. | ขยายเขตไฟฟ้าสาธารณะ หมู่ ๕ ขยายเขตไฟฟ้าสายอินใจเอื้อ          | เพื่อติดตั้งไฟฟ้าส่องสว่างตามถนนในหมู่บ้าน | ปักเสา/พาดสาย<br>พร้อมติดตั้งโคมไฟฟ้<br>ส่องสว่าง<br>จำนวน ๙ต้น/๔ดวง       | -                    | -             | -             | ๒๐๗,๐๐๐<br>งบ ทต. | -                 | จำนวนกิจกรรมที่มีการดำเนินการ | ถนนในหมู่บ้านมีแสงสว่างที่เพียงพอ การสัญจรไปมาในเวลากลางคืนสะดวกและปลอดภัย | กองช่าง                      |

**รายละเอียดโครงการพัฒนา**  
**แผนพัฒนาท้องถิ่นห้าปี (พ.ศ.๒๕๖๑ – ๒๕๖๕)**  
**สำหรับ องค์กรปกครองส่วนท้องถิ่นดำเนินการ**  
**เทศบาลตำบลวังขนาย อำเภอท่าม่วง จังหวัดกาญจนบุรี**

ก. ยุทธศาสตร์จังหวัดที่ ๒ ส่งเสริมและพัฒนาการค้าการลงทุนสู่สากล

ข. ยุทธศาสตร์การพัฒนาของ อปท. ในเขตจังหวัดที่ ๑,๒ การพัฒนาด้านเศรษฐกิจ และการพัฒนาด้านโครงสร้างพื้นฐาน

๑. ยุทธศาสตร์ด้านโครงสร้างพื้นฐาน

๑.๒ แนวทางการพัฒนาระบบไฟฟ้าหรือแสงสว่าง (แผนงาน เคหะและชุมชน)

| ที่ | โครงการ/กิจกรรม   | วัตถุประสงค์                               | เป้าหมาย<br>(ผลผลิตของ<br>โครงการ)                              | งบประมาณและที่ผ่านมา |               |               |               |                   | ตัวชี้วัด<br>(KPI)            | ผลที่คาดว่าจะได้รับ  | หน่วยงาน<br>ที่<br>รับผิดชอบ |
|-----|---|--|---|----------------------|---------------|---------------|---------------|-------------------|-------------------------------|--|------------------------------|
|     |   |  |   | ๒๕๖๑<br>(บาท)        | ๒๕๖๒<br>(บาท) | ๒๕๖๓<br>(บาท) | ๒๕๖๔<br>(บาท) | ๒๕๖๕<br>(บาท)     |                               |  |                              |
| ๑๓. | ขยายเขตไฟฟ้าสาธารณะ หมู่ ๖ สายบ้านคุณมมงคล กาญจนไตรภพ                       | เพื่อติดตั้งไฟฟ้าส่องสว่างตามถนนในหมู่บ้าน | ติดตั้งโคมไฟ จำนวน ๓ ดวง  | -                    | -             | -             | -             | ๕,๐๐๐<br>งบ ทต.   | จำนวนกิจกรรมที่มีการดำเนินการ | ถนนในหมู่บ้านมีแสงสว่างที่เพียงพอ การสัญจรไปมาในเวลากลางคืนสะดวกและปลอดภัย | กองช่าง                      |
| ๑๔. | ขยายเขตไฟฟ้าสาธารณะ หมู่ ๖ ซ.๑๗   | เพื่อติดตั้งไฟฟ้าส่องสว่างตามถนนในหมู่บ้าน | ปักเสา/พาดสายพร้อมติดตั้งโคมไฟฟ้่าส่องสว่าง จำนวน ๔ ต้น/๔ ดวง   | -                    | -             | -             | -             | ๙๒,๐๐๐<br>งบ ทต.  | จำนวนกิจกรรมที่มีการดำเนินการ | ถนนในหมู่บ้านมีแสงสว่างที่เพียงพอ การสัญจรไปมาในเวลากลางคืนสะดวกและปลอดภัย | กองช่าง                      |
| ๑๕. | ขยายเขตไฟฟ้าสาธารณะ หมู่ ๖ สายบ้านนางเล็ก ประสม – บ้านนายสวัสดิ์ จงสินเจริญ | เพื่อติดตั้งไฟฟ้าส่องสว่างตามถนนในหมู่บ้าน | ปักเสา/พาดสายพร้อมติดตั้งโคมไฟฟ้่าส่องสว่าง จำนวน ๒๔ ต้น/๑๒ ดวง | -                    | -             | -             | -             | ๕๕๒,๐๐๐<br>งบ ทต. | จำนวนกิจกรรมที่มีการดำเนินการ | ถนนในหมู่บ้านมีแสงสว่างที่เพียงพอ การสัญจรไปมาในเวลากลางคืนสะดวกและปลอดภัย | กองช่าง                      |
| ๑๖. | ขยายเขตไฟฟ้าสาธารณะ หมู่ ๖ สายบ้านนายแ้วขวัญเมือง                           | เพื่อติดตั้งไฟฟ้าส่องสว่างตามถนนในหมู่บ้าน | ปักเสา/พาดสายพร้อมติดตั้งโคมไฟฟ้่าส่องสว่าง จำนวน ๘ ต้น/๔ ดวง   | -                    | -             | -             | -             | ๑๘๔,๐๐๐<br>งบ ทต. | จำนวนกิจกรรมที่มีการดำเนินการ | ถนนในหมู่บ้านมีแสงสว่างที่เพียงพอ การสัญจรไปมาในเวลากลางคืนสะดวกและปลอดภัย | กองช่าง                      |



**รายละเอียดโครงการพัฒนา**  
**แผนพัฒนาท้องถิ่นห้าปี (พ.ศ.๒๕๖๑ – ๒๕๖๕)**  
**สำหรับ องค์กรปกครองส่วนท้องถิ่นดำเนินการ**  
**เทศบาลตำบลวังขนาย อำเภอท่าม่วง จังหวัดกาญจนบุรี**

- ก. ยุทธศาสตร์จังหวัดที่ ๒ ส่งเสริมและพัฒนาการค้าการลงทุนสู่สากล  
 ข. ยุทธศาสตร์การพัฒนาของ อปท. ในเขตจังหวัดที่ ๑,๒ การพัฒนาด้านเศรษฐกิจ และการพัฒนาด้านโครงสร้างพื้นฐาน  
 ๑. ยุทธศาสตร์ด้านโครงสร้างพื้นฐาน

๑.๒ แนวทางการพัฒนาระบบไฟฟ้าหรือแสงสว่าง (แผนงาน เคหะและชุมชน)

| ที่ | โครงการ/กิจกรรม  | วัตถุประสงค์                               | เป้าหมาย<br>(ผลผลิตของ<br>โครงการ)                            | งบประมาณและที่ผ่านมา |               |                   |                   |                   | ตัวชี้วัด<br>(KPI)            | ผลที่คาดว่าจะได้รับ  | หน่วยงาน<br>ที่<br>รับผิดชอบ |
|-----|--|--|---|----------------------|---------------|-------------------|-------------------|-------------------|-------------------------------|--|------------------------------|
|     |  |  |   | ๒๕๖๑<br>(บาท)        | ๒๕๖๒<br>(บาท) | ๒๕๖๓<br>(บาท)     | ๒๕๖๔<br>(บาท)     | ๒๕๖๕<br>(บาท)     |                               |  |                              |
| ๑๗. | ขยายเขตไฟฟ้าสาธารณะ หมู่ ๖ สายบ้านแยกบ้านนายสัจด์ นิยมพลอย – สีแยกโรงเรียนบ้านมะกอก หมู่ | เพื่อติดตั้งไฟฟ้าส่องสว่างตามถนนในหมู่บ้าน | ปักเสา/พาดสายพร้อมติดตั้งโคมไฟฟ้าส่องสว่าง จำนวน ๗ ต้น/๔ ดวง  | -                    | -             | ๑๖๑,๐๐๐<br>งบ ทต. | -                 | -                 | จำนวนกิจกรรมที่มีการดำเนินการ | ถนนในหมู่บ้านมีแสงสว่างที่เพียงพอ การสัญจรไปมาในเวลากลางคืนสะดวกและปลอดภัย | กองช่าง                      |
| ๑๘. | ขยายเขตไฟฟ้าสาธารณะ หมู่ ๖ สายบ้านนายวิเชียรแมนจิตร                                      | เพื่อติดตั้งไฟฟ้าส่องสว่างตามถนนในหมู่บ้าน | ปักเสา/พาดสายพร้อมติดตั้งโคมไฟฟ้าส่องสว่าง จำนวน ๔ ต้น/๓ ดวง  | -                    | -             | -                 | ๙๒,๐๐๐<br>งบ ทต.  | -                 | จำนวนกิจกรรมที่มีการดำเนินการ | ถนนในหมู่บ้านมีแสงสว่างที่เพียงพอ การสัญจรไปมาในเวลากลางคืนสะดวกและปลอดภัย | กองช่าง                      |
| ๑๙. | ขยายเขตไฟฟ้าสาธารณะ หมู่ ๖ จากบ้านนายอนันต์ชินหอม  | เพื่อติดตั้งไฟฟ้าส่องสว่างตามถนนในหมู่บ้าน | ปักเสา/พาดสายพร้อมติดตั้งโคมไฟฟ้าส่องสว่าง จำนวน ๘ ต้น/๓ ดวง  | -                    | -             | -                 | -                 | ๑๘๔,๐๐๐<br>งบ ทต. | จำนวนกิจกรรมที่มีการดำเนินการ | ถนนในหมู่บ้านมีแสงสว่างที่เพียงพอ การสัญจรไปมาในเวลากลางคืนสะดวกและปลอดภัย | กองช่าง                      |
| ๒๐. | ขยายเขตไฟฟ้าสาธารณะ หมู่ ๖ สายบ้านนายมานิช ศรีพิพัฒน์ – บ้านนางเล็ก ประสม                | เพื่อติดตั้งไฟฟ้าส่องสว่างตามถนนในหมู่บ้าน | ปักเสา/พาดสายพร้อมติดตั้งโคมไฟฟ้าส่องสว่าง จำนวน ๑๓ ต้น/๗ ดวง | -                    | -             | -                 | ๕๕๒,๐๐๐<br>งบ ทต. | -                 | จำนวนกิจกรรมที่มีการดำเนินการ | ถนนในหมู่บ้านมีแสงสว่างที่เพียงพอ การสัญจรไปมาในเวลากลางคืนสะดวกและปลอดภัย | กองช่าง                      |

**รายละเอียดโครงการพัฒนา**  
**แผนพัฒนาท้องถิ่นห้าปี (พ.ศ.๒๕๖๑ – ๒๕๖๕)**  
**สำหรับ องค์การปกครองส่วนท้องถิ่นดำเนินการ**  
**เทศบาลตำบลวังขนาย อำเภอท่าม่วง จังหวัดกาญจนบุรี**

- ก. ยุทธศาสตร์จังหวัดที่ ๒ ส่งเสริมและพัฒนาการค้าการลงทุนสู่สากล  
 ข. ยุทธศาสตร์การพัฒนาของ อปท. ในเขตจังหวัดที่ ๑,๒ การพัฒนาด้านเศรษฐกิจ และการพัฒนาด้านโครงสร้างพื้นฐาน  
 ๑. ยุทธศาสตร์ด้านโครงสร้างพื้นฐาน

๑.๒ แนวทางการพัฒนาระบบไฟฟ้าหรือแสงสว่าง (แผนงาน เคหะและชุมชน)

| ที่ | โครงการ/กิจกรรม  | วัตถุประสงค์                                       | เป้าหมาย<br>(ผลผลิตของ<br>โครงการ)                          | งบประมาณและที่ผ่านมา |               |                   |                   |               | ตัวชี้วัด<br>(KPI)                    | ผลที่คาดว่าจะได้รับ  | หน่วยงาน<br>ที่<br>รับผิดชอบ |
|-----|--|--|---|----------------------|---------------|-------------------|-------------------|---------------|---------------------------------------|--|------------------------------|
|     |  |  |   | ๒๕๖๑<br>(บาท)        | ๒๕๖๒<br>(บาท) | ๒๕๖๓<br>(บาท)     | ๒๕๖๔<br>(บาท)     | ๒๕๖๕<br>(บาท) |                                       |  |                              |
| ๒๑. | ขยายเขตไฟฟ้า<br>สาธารณะ หมู่ ๗ สาย<br>บ้านคุณบุญมา อยู่สถิต          | เพื่อติดตั้งไฟฟ้าส่อง<br>สว่างตามถนนใน<br>หมู่บ้าน | ปักเสา/พาดสาย<br>พร้อมติดตั้งโคมไฟ<br>จำนวน ๑๒ ต้น/๖<br>ดวง | -                    | -             | -                 | ๒๗๖,๐๐๐<br>งบ ทต. | -             | จำนวนกิจกรรม<br>ที่มีการ<br>ดำเนินการ | ถนนในหมู่บ้านมี<br>แสงสว่างที่<br>เพียงพอ การ<br>สัญจรไปมาในเวลา<br>กลางคืนสะดวก<br>และปลอดภัย | กองช่าง                      |
| ๒๒. | ขยายเขตไฟฟ้า<br>สาธารณะ หมู่ ๗ สาย<br>บ้านนางเจ็ย ธงจันทร์           | เพื่อติดตั้งไฟฟ้าส่อง<br>สว่างตามถนนใน<br>หมู่บ้าน | ปักเสา/พาดสาย<br>พร้อมติดตั้งโคมไฟ<br>จำนวน ๑๐ ต้น/๕<br>ดวง | -                    | -             | ๒๓๐,๐๐๐<br>งบ ทต. | -                 | -             | จำนวนกิจกรรม<br>ที่มีการ<br>ดำเนินการ | ถนนในหมู่บ้านมี<br>แสงสว่างที่<br>เพียงพอ การ<br>สัญจรไปมาในเวลา<br>กลางคืนสะดวก<br>และปลอดภัย | กองช่าง                      |
| ๒๓. | ขยายเขตไฟฟ้า<br>สาธารณะ หมู่ ๗ สาย<br>บ้านนายอนุชา จันทร์<br>วิวัฒน์ | เพื่อติดตั้งไฟฟ้าส่อง<br>สว่างตามถนนใน<br>หมู่บ้าน | ปักเสา/พาดสาย<br>พร้อมติดตั้งโคมไฟ<br>จำนวน ๕ ต้น/๕<br>ดวง  | -                    | -             | -                 | ๑๑๕,๐๐๐<br>งบ ทต. | -             | จำนวนกิจกรรม<br>ที่มีการ<br>ดำเนินการ | ถนนในหมู่บ้านมี<br>แสงสว่างที่<br>เพียงพอ การ<br>สัญจรไปมาในเวลา<br>กลางคืนสะดวก<br>และปลอดภัย | กองช่าง                      |

**รายละเอียดโครงการพัฒนา**  
**แผนพัฒนาท้องถิ่นห้าปี (พ.ศ.๒๕๖๑ – ๒๕๖๕)**  
**สำหรับ องค์กรปกครองส่วนท้องถิ่นดำเนินการ**  
**เทศบาลตำบลวังขนาย อำเภอท่าม่วง จังหวัดกาญจนบุรี**

- ก. ยุทธศาสตร์จังหวัดที่ ๒ ส่งเสริมและพัฒนาการค้าการลงทุนสู่สากล  
 ข. ยุทธศาสตร์การพัฒนาของ อปท. ในเขตจังหวัดที่ ๑,๒ การพัฒนาด้านเศรษฐกิจ และการพัฒนาด้านโครงสร้างพื้นฐาน  
 ๑. ยุทธศาสตร์ด้านโครงสร้างพื้นฐาน

๑.๒ แนวทางการพัฒนาระบบไฟฟ้าหรือแสงสว่าง (แผนงาน เคหะและชุมชน)

| ที่ | โครงการ/กิจกรรม  | วัตถุประสงค์                               | เป้าหมาย<br>(ผลผลิตของ<br>โครงการ)                | งบประมาณและที่ผ่านมา |               |                   |                     |               | ตัวชี้วัด<br>(KPI)            | ผลที่คาดว่าจะได้รับ  | หน่วยงาน<br>ที่<br>รับผิดชอบ |
|-----|--|--|---|----------------------|---------------|-------------------|---------------------|---------------|-------------------------------|--|------------------------------|
|     |  |  |   | ๒๕๖๑<br>(บาท)        | ๒๕๖๒<br>(บาท) | ๒๕๖๓<br>(บาท)     | ๒๕๖๔<br>(บาท)       | ๒๕๖๕<br>(บาท) |                               |  |                              |
| ๒๔. | ขยายเขตไฟฟ้าสาธารณะ หมู่ ๗ จากโรงงานน้ำตาลวังขนาย - โรงปุ๋ยหมัก            | เพื่อติดตั้งไฟฟ้าส่องสว่างตามถนนในหมู่บ้าน | ปักเสา/พาดสายพร้อมติดตั้งโคมไฟจำนวน ๕๗ ต้น/๓๔ ดวง | -                    | -             | -                 | ๑,๓๑๑,๐๐๐<br>งบ ทต. | -             | จำนวนกิจกรรมที่มีการดำเนินการ | ถนนในหมู่บ้านมีแสงสว่างที่เพียงพอ การสัญจรไปมาในเวลากลางคืนสะดวกและปลอดภัย | กองช่าง                      |
| ๒๕. | ขยายเขตไฟฟ้าสาธารณะ หมู่ ๗ จากโรงปุ๋ยหมัก-ถนนเลียบริมน้ำ                   | เพื่อติดตั้งไฟฟ้าส่องสว่างตามถนนในหมู่บ้าน | ปักเสา/พาดสายพร้อมติดตั้งโคมไฟจำนวน ๘ ต้น/๔ ดวง   | -                    | -             | -                 | ๑๘๔,๐๐๐<br>งบ ทต.   | -             | จำนวนกิจกรรมที่มีการดำเนินการ | ถนนในหมู่บ้านมีแสงสว่างที่เพียงพอ การสัญจรไปมาในเวลากลางคืนสะดวกและปลอดภัย | กองช่าง                      |
| ๒๖. | ขยายเขตไฟฟ้าสาธารณะ หมู่ ๗ สายบ้านนางอุไรคงไพร                             | เพื่อติดตั้งไฟฟ้าส่องสว่างตามถนนในหมู่บ้าน | ปักเสา/พาดสายพร้อมติดตั้งโคมไฟจำนวน ๖ ต้น/๓ ดวง   | -                    | -             | ๑๓๘,๐๐๐<br>งบ ทต. | -                   | -             | จำนวนกิจกรรมที่มีการดำเนินการ | ถนนในหมู่บ้านมีแสงสว่างที่เพียงพอ การสัญจรไปมาในเวลากลางคืนสะดวกและปลอดภัย | กองช่าง                      |
| ๒๗. | ขยายเขตไฟฟ้าสาธารณะ หมู่ ๗ ซ. ๒๑ หลังโรงงานน้ำตาลวังขนาย - บ้านนางยม แยมมา | เพื่อติดตั้งไฟฟ้าส่องสว่างตามถนนในหมู่บ้าน | ปักเสา/พาดสายพร้อมติดตั้งโคมไฟจำนวน ๒๐ ต้น/๑๐ ดวง | -                    | -             | -                 | ๔๖๐,๐๐๐<br>งบ ทต.   | -             | จำนวนกิจกรรมที่มีการดำเนินการ | ถนนในหมู่บ้านมีแสงสว่างที่เพียงพอ การสัญจรไปมาในเวลากลางคืนสะดวกและปลอดภัย | กองช่าง                      |

**รายละเอียดโครงการพัฒนา**  
**แผนพัฒนาท้องถิ่นห้าปี (พ.ศ.๒๕๖๑ – ๒๕๖๕)**  
**สำหรับ องค์กรปกครองส่วนท้องถิ่นดำเนินการ**  
**เทศบาลตำบลวังขนาย อำเภอท่าม่วง จังหวัดกาญจนบุรี**

- ก. ยุทธศาสตร์จังหวัดที่ ๒ ส่งเสริมและพัฒนาการค้าการลงทุนสู่สากล  
 ข. ยุทธศาสตร์การพัฒนาของ อปท. ในเขตจังหวัดที่ ๑,๒ การพัฒนาด้านเศรษฐกิจ และการพัฒนาด้านโครงสร้างพื้นฐาน  
 ๑. ยุทธศาสตร์ด้านโครงสร้างพื้นฐาน

๑.๒ แนวทางการพัฒนาระบบไฟฟ้าหรือแสงสว่าง (แผนงาน เคหะและชุมชน)

| ที่        | โครงการ/กิจกรรม   | วัตถุประสงค์   | เป้าหมาย<br>(ผลผลิตของ<br>โครงการ)  | งบประมาณและที่ผ่านมา |                   |                   |                   |                   | ตัวชี้วัด<br>(KPI)            | ผลที่คาดว่าจะได้รับ  | หน่วยงาน<br>ที่<br>รับผิดชอบ |
|------------|---|--|---|----------------------|-------------------|-------------------|-------------------|-------------------|-------------------------------|--|------------------------------|
|            |   |  |   | ๒๕๖๑<br>(บาท)        | ๒๕๖๒<br>(บาท)     | ๒๕๖๓<br>(บาท)     | ๒๕๖๔<br>(บาท)     | ๒๕๖๕<br>(บาท)     |                               |  |                              |
| ๒๘.        | ขยายเขตไฟฟ้าสาธารณะ หมู่ ๗ สายบ้านนายอาคม แก้วทอง-บ้านคุณศิริกุล ปริญญาวุฒิ | เพื่อติดตั้งไฟฟ้าส่องสว่างตามถนนในหมู่บ้าน                         | ปักเสา/พาดสายพร้อมติดตั้งโคมไฟ จำนวน ๓ ต้น/๒ ดวง  | -                    | -                 | -                 | ๖๙,๐๐๐<br>งบ ทต.  | -                 | จำนวนกิจกรรมที่มีการดำเนินการ | ถนนในหมู่บ้านมีแสงสว่างที่เพียงพอ การสัญจรไปมาในเวลากลางคืนสะดวกและปลอดภัย | กองช่าง                      |
| ๒๙.        | ขยายเขตไฟฟ้าสาธารณะ หมู่ ๗ สายบ้านนายนิคม แก้วกรอง                          | เพื่อติดตั้งไฟฟ้าส่องสว่างตามถนนในหมู่บ้าน                         | เสาไฟ ๑๑ ต้น<br>ไฟ ๕ ดวง  | -                    | -                 | -                 | ๒๗๕,๐๐๐<br>งบ ทต. | -                 | จำนวนกิจกรรมที่มีการดำเนินการ | ถนนในหมู่บ้านมีแสงสว่างที่เพียงพอ การสัญจรไปมาในเวลากลางคืนสะดวกและปลอดภัย | กองช่าง                      |
| ๓๐.        | ติดตั้ง/ปรับปรุง/ซ่อมบำรุงรักษาโคมไฟในเขตเทศบาล                             | เพื่อติดตั้ง/ปรับปรุง/ซ่อมบำรุงรักษาไฟฟ้าส่องสว่างตามถนนในหมู่บ้าน | ติดตั้ง/ปรับปรุง/ซ่อมบำรุงรักษา โคมไฟกิ่ง/เปลี่ยนโคมไฟที่ชำรุดในเขตเทศบาล (ตามแบบเทศบาลกำหนด) | -                    | ๕๐๐,๐๐๐<br>งบ ทต. | ๕๐๐,๐๐๐<br>งบ ทต. | ๕๐๐,๐๐๐<br>งบ ทต. | ๕๐๐,๐๐๐<br>งบ ทต. | จำนวนกิจกรรมที่มีการดำเนินการ | ถนนในหมู่บ้านมีแสงสว่างที่เพียงพอ การสัญจรไปมาในเวลากลางคืนสะดวกและปลอดภัย | กองช่าง                      |
| <b>รวม</b> | <b>๓๐ โครงการ</b>   |  |   |                      | <b>๕๐๐,๐๐๐</b>    | <b>๑,๙๖๗,๐๐๐</b>  | <b>๔,๐๔๑,๐๐๐</b>  | <b>๒,๙๙๑,๖๐๐</b>  |                               |  |                              |

**รายละเอียดโครงการพัฒนา**  
**แผนพัฒนาท้องถิ่นห้าปี (พ.ศ.๒๕๖๑ - ๒๕๖๕)**  
**สำหรับ องค์กรปกครองส่วนท้องถิ่นดำเนินการ**  
**เทศบาลตำบลวังขนาย อำเภอท่าม่วง จังหวัดกาญจนบุรี**

- ก. ยุทธศาสตร์จังหวัดที่ ๒ ส่งเสริมและพัฒนาการคัดการลงทุนสู่สากล  
 ข. ยุทธศาสตร์การพัฒนาของ อปท. ในเขตจังหวัดที่ ๑,๒ การพัฒนาด้านเศรษฐกิจ และการพัฒนาด้านโครงสร้างพื้นฐาน  
 ๑. ยุทธศาสตร์ด้านโครงสร้างพื้นฐาน

๑.๓ แนวทางการพัฒนาระบบประปา (แผนงาน เคหะและชุมชน)

| ที่ | โครงการ/กิจกรรม         | วัตถุประสงค์  | เป้าหมาย<br>(ผลผลิตของโครงการ)  | งบประมาณและที่ผ่านมา |                     |                     |                     |                     | ตัวชี้วัด<br>(KPI)                    | ผลที่คาดว่าจะได้รับ   | หน่วยงาน<br>ที่<br>รับผิดชอบ |
|-----|-------------------------|---|---|----------------------|---------------------|---------------------|---------------------|---------------------|---------------------------------------|---|------------------------------|
|     |                         |   |   | ๒๕๖๑<br>(บาท)        | ๒๕๖๒<br>(บาท)       | ๒๕๖๓<br>(บาท)       | ๒๕๖๔<br>(บาท)       | ๒๕๖๕<br>(บาท)       |                                       |   |                              |
| ๑.  | ขยายเขตประปา<br>ภูมิภาค | เพื่อขยายเขตบริการ<br>น้ำประปาส่วนภูมิภาค<br>ให้กับประชาชนใน<br>เขตเทศบาล | อุดหนุนการประปาส่วนภูมิภาค<br>สาขาท่ามะกาเพื่อขยายเขต<br>น้ำประปาให้กับประชาชนในเขต<br>เทศบาล<br>- ขยายเขตประปาภูมิภาค หมู่ ๑<br>- หมู่ ๔ สายบ้านนางสุนีย์ อยู่<br>แสง<br>- ขยายเขตประปาภูมิภาค หมู่ ๕<br>ซอยร่วมใจ ๑<br>- ขยายเขตประปาภูมิภาค หมู่ ๕<br>ซอยร่วมใจ ๒<br>- ขยายเขตประปาภูมิภาค หมู่ ๕<br>ซอยข้างรั้วสุสานคริสต์<br>- ขยายเขตประปาภูมิภาค หมู่ ๗<br>สายซอยบ้านนางสาวกวีตา ภัทร<br>ขจรชัย<br>- ขยายเขตประปาภูมิภาค หมู่ ๗<br>สายบ้านนายนิคม แก้วกรอง<br>- และหมู่อื่นๆที่มีน้ำประปา<br>ภูมิภาคไม่ถึง | -                    | ๑,๐๐๐,๐๐๐<br>งบ ทต. | ๑,๐๐๐,๐๐๐<br>งบ ทต. | ๑,๐๐๐,๐๐๐<br>งบ ทต. | ๑,๐๐๐,๐๐๐<br>งบ ทต. | จำนวนกิจกรรม<br>ที่มีการ<br>ดำเนินการ | ป ร ะ ช า ข น มี<br>น้ำประปาสะอาด<br>สำหรับอุปโภค<br>บริโภคอย่าง<br>เพียงพอและทั่วถึง | กองช่าง                      |

**รายละเอียดโครงการพัฒนา**  
**แผนพัฒนาท้องถิ่นห้าปี (พ.ศ.๒๕๖๑ – ๒๕๖๕)**  
**สำหรับ องค์กรปกครองส่วนท้องถิ่นดำเนินการ**  
**เทศบาลตำบลวังขนาย อำเภอท่าม่วง จังหวัดกาญจนบุรี**

ก. ยุทธศาสตร์จังหวัดที่ ๒ ส่งเสริมและพัฒนาการค้าการลงทุนสู่สากล

ข. ยุทธศาสตร์การพัฒนาของ อปท. ในเขตจังหวัดที่ ๑,๒ การพัฒนาด้านเศรษฐกิจ และการพัฒนาด้านโครงสร้างพื้นฐาน

๑. ยุทธศาสตร์ด้านโครงสร้างพื้นฐาน

๑.๓ แนวทางการพัฒนาระบบประปา (แผนงาน เคหะและชุมชน)

| ที่        | โครงการ/กิจกรรม          | วัตถุประสงค์   | เป้าหมาย<br>(ผลผลิตของโครงการ)  | งบประมาณและที่ผ่านมา |                   |                   |                   |                   | ตัวชี้วัด<br>(KPI)            | ผลที่คาดว่าจะได้รับ                                  | หน่วยงาน<br>ที่<br>รับผิดชอบ |
|------------|--------------------------|--|---------------------------------|----------------------|-------------------|-------------------|-------------------|-------------------|-------------------------------|--|------------------------------|
|            |                          |  |                                 | ๒๕๖๑<br>(บาท)        | ๒๕๖๒<br>(บาท)     | ๒๕๖๓<br>(บาท)     | ๒๕๖๔<br>(บาท)     | ๒๕๖๕<br>(บาท)     |                               |  |                              |
| ๒.         | ซ่อมบำรุงระบบประปาเทศบาล | เพื่อให้ระบบการผลิตประปาได้มาตรฐานและเพียงพอต่อการอุปโภค | ปรับปรุงระบบประปาภายในเขตเทศบาล | -                    | ๕๐๐,๐๐๐<br>งบ ทต. | ๕๐๐,๐๐๐<br>งบ ทต. | ๕๐๐,๐๐๐<br>งบ ทต. | ๕๐๐,๐๐๐<br>งบ ทต. | จำนวนกิจกรรมที่มีการดำเนินการ | จำนวนครัวเรือนที่มีน้ำประปาใช้อย่างเพียงพอและทั่วถึง | กองช่าง                      |
| <b>รวม</b> | <b>๒ โครงการ</b>         |  |                                 | <b>-</b>             | <b>๑,๕๐๐,๐๐๐</b>  | <b>๑,๕๐๐,๐๐๐</b>  | <b>๑,๕๐๐,๐๐๐</b>  | <b>๑,๕๐๐,๐๐๐</b>  |                               |  |                              |

**รายละเอียดโครงการพัฒนา**  
**แผนพัฒนาท้องถิ่นห้าปี (พ.ศ.๒๕๖๑ - ๒๕๖๕)**  
**สำหรับ องค์กรปกครองส่วนท้องถิ่นดำเนินการ**  
**เทศบาลตำบลวังขนาย อำเภอท่าม่วง จังหวัดกาญจนบุรี**

- ก. ยุทธศาสตร์จังหวัดที่ ๒ ส่งเสริมและพัฒนาการค้าการลงทุนสู่สากล  
 ข. ยุทธศาสตร์การพัฒนาของ อปท. ในเขตจังหวัดที่ ๑๒ การพัฒนาด้านเศรษฐกิจ และการพัฒนาด้านโครงสร้างพื้นฐาน  
 ๑. ยุทธศาสตร์ด้านโครงสร้างพื้นฐาน  
 ๑.๔ แนวทางการพัฒนาแหล่งน้ำเพื่อการเกษตรและการบำรุงรักษาทางระบายน้ำ (แผนงาน เคหะและชุมชน)

| ที่ | โครงการ/กิจกรรม  | วัตถุประสงค์                                    | เป้าหมาย<br>(ผลผลิตของโครงการ)   | งบประมาณและที่ผ่านมา |               |                   |                     |                     | ตัวชี้วัด<br>(KPI)            | ผลที่คาดว่าจะได้รับ                                  | หน่วยงาน<br>ที่<br>รับผิดชอบ |
|-----|--|---|--|----------------------|---------------|-------------------|---------------------|---------------------|-------------------------------|--|------------------------------|
|     |  |   |  | ๒๕๖๑<br>(บาท)        | ๒๕๖๒<br>(บาท) | ๒๕๖๓<br>(บาท)     | ๒๕๖๔<br>(บาท)       | ๒๕๖๕<br>(บาท)       |                               |  |                              |
| ๑.  | วางท่อระบายน้ำ คสล. พร้อมบ่อพัก หมู่ ๑ ซ.ภูผา พิษชิงปาร์ค                                | เพื่อจัดวางระบบการระบายน้ำที่ดีในหมู่บ้าน/ชุมชน | วางท่อระบายน้ำ คสล. ขนาด $\phi$ ๐.๘๐ เมตร ยาว ๗๕๐ เมตร พร้อมบ่อพัก+ฝาปิดตะแกรงเหล็ก ๗๖ บ่อ ปิดพื้น คสล. ผิวบน ๑,๑๒๕ ตร.ม. หน้า ๐.๑๕ ม. | -                    | -             | -                 | ๓,๕๐๐,๐๐๐<br>งบ ทต. | -                   | จำนวนกิจกรรมที่มีการดำเนินการ | มีการระบายน้ำที่ดี ลดปัญหาน้ำท่วมขังในหมู่บ้าน/ชุมชน | กองช่าง                      |
| ๒.  | วางท่อระบายน้ำ คสล. พร้อมบ่อพัก หมู่ ๑ ซ. ๒๐ จากบ้านนายสมศักดิ์ สังข์เสมอ-ลุ่มน้ำแม่กลอง | เพื่อจัดวางระบบการระบายน้ำที่ดีในหมู่บ้าน/ชุมชน | วางท่อระบายน้ำ คสล. ขนาด $\phi$ ๐.๖๐-๐.๘๐ เมตร ยาว ๙๒๕ เมตร พร้อมบ่อพัก  | -                    | -             | -                 | -                   | ๕,๐๐๐,๐๐๐<br>งบ ทต. | จำนวนกิจกรรมที่มีการดำเนินการ | มีการระบายน้ำที่ดี ลดปัญหาน้ำท่วมขังในหมู่บ้าน/ชุมชน | กองช่าง                      |
| ๓.  | วางท่อระบายน้ำ คสล. พร้อมบ่อพัก หมู่ ๑ จากร้านนวดลัดดา-ทางหลวงแผ่นดิน ๓๒๓ เดิม           | เพื่อจัดวางระบบการระบายน้ำที่ดีในหมู่บ้าน/ชุมชน | วางท่อระบายน้ำ คสล. ขนาด $\phi$ ๐.๖๐-๐.๘๐ เมตร ยาว ๘๗ เมตร พร้อมบ่อพัก   | -                    | -             | -                 | ๔๕๐,๐๐๐<br>งบ ทต.   | -                   | จำนวนกิจกรรมที่มีการดำเนินการ | มีการระบายน้ำที่ดี ลดปัญหาน้ำท่วมขังในหมู่บ้าน/ชุมชน | กองช่าง                      |
| ๔.  | วางวางระบาย แยกบ้านวันเพ็ญ วงศ์จู - บ้านนางฉาย วงศ์เยี่ยม หมู่ที่ ๑                      | เพื่อจัดวางระบบการระบายน้ำที่ดีในหมู่บ้าน/ชุมชน | วาง คสล. กว้าง ๐.๓๐ ม. ลึก ๐.๓๐ ม. ยาว ๒๐๐ ม.  | -                    | -             | ๕๑๐,๐๐๐<br>งบ ทต. | -                   | -                   | จำนวนกิจกรรมที่มีการดำเนินการ | มีการระบายน้ำที่ดี ลดปัญหาน้ำท่วมขังในหมู่บ้าน/ชุมชน | กองช่าง                      |
| ๕.  | วางวางระบายน้ำหน้าโรงงานไทยซานมิเกล&ลิเคอร์  | เพื่อจัดวางระบบการระบายน้ำที่ดีในหมู่บ้าน/ชุมชน | วางระบายน้ำ กว้าง ๐.๓๐ ม. ลึก ๐.๓๐ ม. ยาว ๒๑๒ ม. พร้อมฝาปิดตะแกรงเหล็ก   | -                    | -             | ๗๓๐,๐๐๐<br>งบ ทต. | -                   | -                   | จำนวนกิจกรรมที่มีการดำเนินการ | มีการระบายน้ำที่ดี ลดปัญหาน้ำท่วมขังในหมู่บ้าน/ชุมชน | กองช่าง                      |

**รายละเอียดโครงการพัฒนา  
แผนพัฒนาท้องถิ่นห้าปี (พ.ศ.๒๕๖๑ - ๒๕๖๕)  
สำหรับ องค์กรปกครองส่วนท้องถิ่นดำเนินการ  
เทศบาลตำบลวังขนาย อำเภอท่าม่วง จังหวัดกาญจนบุรี**

ก. ยุทธศาสตร์จังหวัดที่ ๒ ส่งเสริมและพัฒนาการค้าการลงทุนสู่สากล

ข. ยุทธศาสตร์การพัฒนาของ อปท. ในเขตจังหวัดที่ ๑๒ การพัฒนาด้านเศรษฐกิจ และการพัฒนาด้านโครงสร้างพื้นฐาน

๑. ยุทธศาสตร์ด้านโครงสร้างพื้นฐาน

๑.๔ แนวทางการพัฒนาแหล่งน้ำเพื่อการเกษตรและการบำรุงรักษาทางระบายน้ำ (แผนงาน เคหะและชุมชน)

| ที่ | โครงการ/กิจกรรม   | วัตถุประสงค์  | เป้าหมาย<br>(ผลผลิตของ<br>โครงการ)   | งบประมาณและที่ผ่านมา |                   |                    |                     |                     | ตัวชี้วัด<br>(KPI)                | ผลที่คาดว่าจะได้รับ   | หน่วยงาน<br>ที่<br>รับผิดชอบ |
|-----|---|---|--|----------------------|-------------------|--------------------|---------------------|---------------------|-----------------------------------|---|------------------------------|
|     |   |   |  | ๒๕๖๑<br>(บาท)        | ๒๕๖๒<br>(บาท)     | ๒๕๖๓<br>(บาท)      | ๒๕๖๔<br>(บาท)       | ๒๕๖๕<br>(บาท)       |                                   |   |                              |
| ๖.  | ก่อสร้างรางระบายน้ำ<br>คสล. หน้าซอย ๔-๖ หมู่<br>๒   | เพื่อจัดวางระบบการ<br>ระบายน้ำที่ดีใน<br>หมู่บ้าน/ชุมชน | รางระบายน้ำ ขนาด<br>กว้าง ๐.๕๐ ม. ลึก<br>๐.๔๐ ม. ยาว ๒๐๐<br>เมตร           | -                    | -                 | -                  | -                   | ๒,๐๐๐,๐๐๐<br>งบ ทต. | จำนวนกิจกรรมที่<br>มีการดำเนินการ | มีการระบายน้ำที่ดี<br>ลดปัญหาน้ำท่วมขัง<br>ในหมู่บ้าน/ชุมชน | กองช่าง                      |
| ๗.  | วางรางระบายน้ำสายท้าย<br>ซอย ๔-๖ (หลังโรงเหล็ก)<br>หมู่ที่ ๒  | เพื่อจัดวางระบบการ<br>ระบายน้ำที่ดีใน<br>หมู่บ้าน/ชุมชน | ราง คสล. กว้าง ๐.๓๐<br>ม. ลึก ๐.๓๐ ม. ยาว<br>๒๐๐ ม.                        | -                    | -                 | ๗๐๐,๐๐๐<br>งบ ทต.  | -                   | -                   | จำนวนกิจกรรมที่<br>มีการดำเนินการ | มีการระบายน้ำที่ดี<br>ลดปัญหาน้ำท่วมขัง<br>ในหมู่บ้าน/ชุมชน | กองช่าง                      |
| ๘.  | ก่อสร้างรางระบายน้ำ<br>ซอย ๔ หมู่ ๒ (ตอนที่ ๒)  | เพื่อจัดวางระบบการ<br>ระบายน้ำที่ดีใน<br>หมู่บ้าน/ชุมชน | รางระบายน้ำ ยาว<br>๙๙ เมตร   | -                    | -                 | ๔๐๐,๐๐๐<br>งบ ทต.  | -                   | -                   | จำนวนกิจกรรมที่<br>มีการดำเนินการ | มีการระบายน้ำที่ดี<br>ลดปัญหาน้ำท่วมขัง<br>ในหมู่บ้าน/ชุมชน | กองช่าง                      |
| ๙.  | วางท่อระบายน้ำลอดถนน<br>ซอย ๔ หมู่ ๒ สายบ้าน<br>นายอดุล จันทร์วัฒน์   | เพื่อจัดวางระบบการ<br>ระบายน้ำที่ดีใน<br>หมู่บ้าน/ชุมชน | ท่อ คสล. Ø ๐.๖๐<br>ม.  | -                    | -                 | -                  | ๕๐,๐๐๐<br>งบ ทต.    | -                   | จำนวนกิจกรรมที่<br>มีการดำเนินการ | มีการระบายน้ำที่ดี<br>ลดปัญหาน้ำท่วมขัง<br>ในหมู่บ้าน/ชุมชน | กองช่าง                      |
| ๑๐. | วางท่อระบายน้ำ คสล.<br>พร้อมบ่อพัก หมู่ ๒ สาย<br>เลียบบางหลวง ๓๒๓ เดิม<br>จากซอย ๑๒ ถึงซอย ๑๐               | เพื่อจัดวางระบบการ<br>ระบายน้ำที่ดีใน<br>หมู่บ้าน/ชุมชน | วางท่อระบายน้ำ<br>คสล. ขนาด Ø<br>๐.๘๐ เมตร ยาว<br>๒๓๓ เมตร พร้อมบ่อ<br>พัก | -                    | -                 | -                  | ๑,๑๕๕,๐๐๐<br>งบ ทต. | -                   | จำนวนกิจกรรมที่<br>มีการดำเนินการ | มีการระบายน้ำที่ดี<br>ลดปัญหาน้ำท่วมขัง<br>ในหมู่บ้าน/ชุมชน | กองช่าง                      |
| ๑๑. | วางท่อระบายน้ำ คสล.<br>พร้อมบ่อพัก หมู่ ๒ สาย<br>เลียบบางหลวง ๓๒๓ เดิม<br>จากปากซอยระหว่างซอย<br>๔ ถึงซอย ๘ | เพื่อจัดวางระบบการ<br>ระบายน้ำที่ดีใน<br>หมู่บ้าน/ชุมชน | วางท่อระบายน้ำ<br>คสล. ขนาด Ø<br>๐.๘๐ เมตร ยาว<br>๒๘๕ เมตร พร้อมบ่อ<br>พัก | -                    | ๗๐๐,๐๐๐<br>งบ ทต. | ๗๐๐,๐๐๐<br>งบ ทต.- | -                   | -                   | จำนวนกิจกรรมที่<br>มีการดำเนินการ | มีการระบายน้ำที่ดี<br>ลดปัญหาน้ำท่วมขัง<br>ในหมู่บ้าน/ชุมชน | กองช่าง                      |



**รายละเอียดโครงการพัฒนา**  
**แผนพัฒนาท้องถิ่นห้าปี (พ.ศ.๒๕๖๑ – ๒๕๖๕)**  
**สำหรับ องค์กรปกครองส่วนท้องถิ่นดำเนินการ**  
**เทศบาลตำบลวังขนาย อำเภอท่าม่วง จังหวัดกาญจนบุรี**

ก. ยุทธศาสตร์จังหวัดที่ ๒ ส่งเสริมและพัฒนาการการค้าการลงทุนสู่สากล

ข. ยุทธศาสตร์การพัฒนาของ อปท. ในเขตจังหวัดที่ ๑,๒ การพัฒนาด้านเศรษฐกิจ และการพัฒนาด้านโครงสร้างพื้นฐาน

๑. ยุทธศาสตร์ด้านโครงสร้างพื้นฐาน

๑.๔ แนวทางการพัฒนาแหล่งน้ำเพื่อการเกษตรและการบำรุงรักษาทางระบายน้ำ (แผนงาน เคหะและชุมชน)

| ที่ | โครงการ/กิจกรรม  | วัตถุประสงค์                                    | เป้าหมาย<br>(ผลผลิตของโครงการ)  | งบประมาณและที่ผ่านมา |               |                   |                     |               | ตัวชี้วัด<br>(KPI)            | ผลที่คาดว่าจะได้รับ                                 | หน่วยงาน<br>ที่<br>รับผิดชอบ |
|-----|--|---|---|----------------------|---------------|-------------------|---------------------|---------------|-------------------------------|---|------------------------------|
|     |  |   |   | ๒๕๖๑<br>(บาท)        | ๒๕๖๒<br>(บาท) | ๒๕๖๓<br>(บาท)     | ๒๕๖๔<br>(บาท)       | ๒๕๖๕<br>(บาท) |                               |   |                              |
| ๑๒. | วางท่อระบายน้ำ คสล. พร้อมบ่อพัก หมู่ ๒ เลียบทางหลวงเดิมจากวิทยาลัยการอาชีพ - วิทยาลัยเทคโนโลยีบริหารธุรกิจ | เพื่อจัดวางระบบการระบายน้ำที่ดีในหมู่บ้าน/ชุมชน | วางท่อระบายน้ำ คสล. ขนาด $\phi$ ๐.๘๐ เมตร ยาว ๒๕๐ เมตร พร้อมบ่อพัก  | -                    | -             | -                 | ๑,๒๕๐,๐๐๐<br>งบ ทด. | -             | จำนวนกิจกรรมที่มีการดำเนินการ | มีการระบายน้ำที่ดีลดปัญหาน้ำท่วมขังในหมู่บ้าน/ชุมชน | กองช่าง                      |
| ๑๓. | วางท่อระบายน้ำ หมู่ ๓ ยงสวัสดิ์เชื่อมโรงขยะ (ตอนที่ ๒)   | เพื่อจัดวางระบบการระบายน้ำที่ดีในหมู่บ้าน/ชุมชน | ท่อ คสล. พร้อมบ่อพัก ขนาด $\phi$ ๐.๔๐ ม. ยาว ๒๕๐ ม.   | -                    | -             | ๖๐๐,๐๐๐<br>งบ ทด. | -                   | -             | จำนวนกิจกรรมที่มีการดำเนินการ | มีการระบายน้ำที่ดีลดปัญหาน้ำท่วมขังในหมู่บ้าน/ชุมชน | กองช่าง                      |
| ๑๔. | ก่อสร้างทางระบายน้ำจากบ้านนายวิเชียร ช้างพลาย หมู่ ๓ - คลองชลประทาน หมู่ ๔                                 | เพื่อจัดวางระบบการระบายน้ำที่ดีในหมู่บ้าน/ชุมชน | ก่อสร้างท่อลอด/ท่อระบายน้ำในหมู่บ้าน แบ่งเป็น ๒ ช่วง<br>๑) ท่อลอด (HDPE dia.๐.๘ เมตร) จากบ้านนายวิเชียร ช้างพลาย -บ้านเครื่องไฟสำราญจิต ๑๑๐ เมตร<br>๒) ท่อระบายน้ำ dia.๐.๘ เมตร พร้อมบ่อพัก จากบ้านเครื่องไฟสำราญจิต - คลองชลประทาน หมู่ ๔ ๒๐๐ เมตร | -                    | -             | -                 | ๙๐๐,๐๐๐<br>งบ ทด.   | -             | จำนวนกิจกรรมที่มีการดำเนินการ | มีการระบายน้ำที่ดีลดปัญหาน้ำท่วมขังในหมู่บ้าน/ชุมชน | กองช่าง                      |
|     |  |   |   | -                    | -             | -                 | ๑,๖๐๐,๐๐๐<br>งบ ทด. |               |                               |   |                              |

**รายละเอียดโครงการพัฒนา  
แผนพัฒนาท้องถิ่นห้าปี (พ.ศ.๒๕๖๑ - ๒๕๖๕)  
สำหรับ องค์กรปกครองส่วนท้องถิ่นดำเนินการ  
เทศบาลตำบลวังขนาย อำเภอท่าม่วง จังหวัดกาญจนบุรี**

ก. ยุทธศาสตร์จังหวัดที่ ๒ ส่งเสริมและพัฒนาการค้าการลงทุนสู่สากล

ข. ยุทธศาสตร์การพัฒนาของ อปท. ในเขตจังหวัดที่ ๑,๒ การพัฒนาด้านเศรษฐกิจ และการพัฒนาด้านโครงสร้างพื้นฐาน

๑. ยุทธศาสตร์ด้านโครงสร้างพื้นฐาน

๑.๔ แนวทางการพัฒนาแหล่งน้ำเพื่อการเกษตรและการบำรุงรักษาทางระบายน้ำ (แผนงาน เคหะและชุมชน)

| ที่ | โครงการ/กิจกรรม  | วัตถุประสงค์                                    | เป้าหมาย<br>(ผลผลิตของ<br>โครงการ)   | งบประมาณและที่ผ่านมา |               |               |                   |                     | ตัวชี้วัด<br>(KPI)            | ผลที่คาดว่าจะได้รับ                                 | หน่วยงาน<br>ที่<br>รับผิดชอบ |
|-----|--|---|--|----------------------|---------------|---------------|-------------------|---------------------|-------------------------------|---|------------------------------|
|     |  |   |  | ๒๕๖๑<br>(บาท)        | ๒๕๖๒<br>(บาท) | ๒๕๖๓<br>(บาท) | ๒๕๖๔<br>(บาท)     | ๒๕๖๕<br>(บาท)       |                               |   |                              |
| ๑๕. | วางท่อระบายน้ำ คสล. หมู่ ๓ สายบ้านนายธิปไตย ประยูรหมื่นศรี-ทางหลวงแผ่นดิน ๓๒๓ ใหม่ | เพื่อจัดวางระบบการระบายน้ำที่ดีในหมู่บ้าน/ชุมชน | ฝังท่อระบายน้ำ คสล. ขนาด $\varnothing$ ๐.๘๐ เมตร พร้อมบ่อพักยาว ๑,๐๕๐ เมตร | -                    | -             | -             | -                 | ๓,๖๗๕,๐๐๐<br>งบ ทด. | จำนวนกิจกรรมที่มีการดำเนินการ | มีการระบายน้ำที่ดีลดปัญหาน้ำท่วมขังในหมู่บ้าน/ชุมชน | กองช่าง                      |
| ๑๖. | ปรับปรุงท่อระบายน้ำพร้อมบ่อพัก คสล. หมู่ ๓ สายหน้าโรงแรมวิท                        | เพื่อจัดวางระบบการระบายน้ำที่ดีในหมู่บ้าน/ชุมชน | ท่อระบายน้ำ พร้อมบ่อพัก คสล. ยาว ๕๕๘ เมตร (ตามแบบที่เทศบาลกำหนด)           | -                    | -             | -             | -                 | ๑,๒๐๐,๐๐๐<br>งบ ทด. | จำนวนกิจกรรมที่มีการดำเนินการ | มีการระบายน้ำที่ดีลดปัญหาน้ำท่วมขังในหมู่บ้าน/ชุมชน | กองช่าง                      |
| ๑๗. | วางท่อระบายคอนกรีตเสริมเหล็ก พร้อมบ่อพักหน้าศิริชัย๗-ศิริชัย๙ หมู่ ๓               | เพื่อจัดวางระบบการระบายน้ำที่ดีในหมู่บ้าน/ชุมชน | ท่อขนาด dia. ๐.๖๐ ม. ยาว ๕๐๐ ม.  | -                    | -             | -             | -                 | ๑,๘๐๐,๐๐๐<br>งบ ทด. | จำนวนกิจกรรมที่มีการดำเนินการ | มีการระบายน้ำที่ดีลดปัญหาน้ำท่วมขังในหมู่บ้าน/ชุมชน | กองช่าง                      |
| ๑๘. | วางท่อระบายน้ำ คสล. หมู่ ๔ สายข้างบ้าน พ.อ. สำเร็จ เกิดผล - คลองชลประทาน           | เพื่อจัดวางระบบการระบายน้ำที่ดีในหมู่บ้าน/ชุมชน | วางท่อระบายน้ำ คสล. ขนาด $\varnothing$ ๑.๐ เมตร พร้อมบ่อพักยาว ๑๒๕ เมตร    | -                    | -             | -             | ๖๒๕,๐๐๐<br>งบ ทด. | -                   | จำนวนกิจกรรมที่มีการดำเนินการ | มีการระบายน้ำที่ดีลดปัญหาน้ำท่วมขังในหมู่บ้าน/ชุมชน | กองช่าง                      |
| ๑๙. | วางท่อระบายน้ำ คสล. หมู่ ๔ สายบ้านนายประสงค์ หลวงภิเษก - บ้านนายบุญเชิด ปานใจ      | เพื่อจัดวางระบบการระบายน้ำที่ดีในหมู่บ้าน/ชุมชน | วางท่อระบายน้ำ คสล. ขนาด $\varnothing$ ๐.๘๐ เมตร พร้อมบ่อพัก ยาว ๑๔๘ เมตร  | -                    | -             | -             | ๕๘๔,๐๐๐<br>งบ ทด. | -                   | จำนวนกิจกรรมที่มีการดำเนินการ | มีการระบายน้ำที่ดีลดปัญหาน้ำท่วมขังในหมู่บ้าน/ชุมชน | กองช่าง                      |

**รายละเอียดโครงการพัฒนา  
แผนพัฒนาท้องถิ่นห้าปี (พ.ศ.๒๕๖๑ - ๒๕๖๕)  
สำหรับ องค์กรปกครองส่วนท้องถิ่นดำเนินการ  
เทศบาลตำบลวังขนาย อำเภอท่าม่วง จังหวัดกาญจนบุรี**

ก. ยุทธศาสตร์จังหวัดที่ ๒ ส่งเสริมและพัฒนาการค้าการลงทุนสู่สากล

ข. ยุทธศาสตร์การพัฒนาของ อปท. ในเขตจังหวัดที่ ๑,๒ การพัฒนาด้านเศรษฐกิจ และการพัฒนาด้านโครงสร้างพื้นฐาน

๑. ยุทธศาสตร์ด้านโครงสร้างพื้นฐาน

๑.๔ แนวทางการพัฒนาแหล่งน้ำเพื่อการเกษตรและการบำรุงรักษาทางระบายน้ำ (แผนงาน เคหะและชุมชน)

| ที่ | โครงการ/กิจกรรม   | วัตถุประสงค์                                    | เป้าหมาย<br>(ผลผลิตของ<br>โครงการ)   | งบประมาณและที่ผ่านมา |               |                   |   |                     | ตัวชี้วัด<br>(KPI)            | ผลที่คาดว่าจะได้รับ                                 | หน่วยงาน<br>ที่<br>รับผิดชอบ                          |
|-----|---|---|--|----------------------|---------------|-------------------|---|---------------------|-------------------------------|---|---|
|     |   |   |  | ๒๕๖๑<br>(บาท)        | ๒๕๖๒<br>(บาท) | ๒๕๖๓<br>(บาท)     | ๒๕๖๔<br>(บาท)   | ๒๕๖๕<br>(บาท)       |                               |   |   |
| ๒๐. | วางท่อระบายน้ำ คสล. หมู่ ๔ สายบ้านนายประเทือง ประชาฉาย - บ้าน พ.อ.สำเร็จ เกิดผล             | เพื่อจัดวางระบบการระบายน้ำที่ดีในหมู่บ้าน/ชุมชน | ฝังท่อระบายน้ำ คสล. ขนาด $\varnothing$ ๐.๘๐ เมตร พร้อมบ่อพักยาว ๔๔ เมตร                                  | -                    | -             | -                 | ๒๐๐,๐๐๐<br>งบ ทต.                                     | -                   | จำนวนกิจกรรมที่มีการดำเนินการ | มีการระบายน้ำที่ดีลดปัญหาน้ำท่วมขังในหมู่บ้าน/ชุมชน | กองช่าง   |
| ๒๑. | ก่อสร้างรางระบายน้ำ คสล. หมู่ ๔   | เพื่อจัดวางระบบการระบายน้ำที่ดีในหมู่บ้าน/ชุมชน | สายบ้านนางจันทร์ เนตรสน (ตอนที่ ๓) ก่อสร้างรางระบายน้ำ คสล. กว้าง ๒ เมตร ยาว ๕๘๐ เมตร พร้อมประตูปิด-เปิด | -                    | -             | -                 | ๕,๐๐๐,๐๐๐<br>งบ ทต.                                   | -                   | จำนวนกิจกรรมที่มีการดำเนินการ | มีการระบายน้ำที่ดีลดปัญหาน้ำท่วมขังในหมู่บ้าน/ชุมชน | กองช่าง/<br>สธ.<br>กรม<br>ป้องกันฯ<br>จ.<br>กาญจนบุรี |
| ๒๒. | ก่อสร้างช่องทางน้ำตัดข้ามถนนลงคลองชลประทาน หมู่ ๔ ตอนที่ ๔ สายบ้านนางจันทร์ เนตรสน          | เพื่อจัดวางระบบการระบายน้ำที่ดีในหมู่บ้าน/ชุมชน | ก่อสร้างบล็อกคอนเวร์ส ขนาด ๓x๓ เมตร แบบระบายน้ำข้างเดียว   | -                    | -             | -                 | ๔,๕๐๐,๐๐๐<br>งบ ทต./สธ.<br>กรมป้องกันฯ<br>จ.กาญจนบุรี | -                   | จำนวนกิจกรรมที่มีการดำเนินการ | มีการระบายน้ำที่ดีลดปัญหาน้ำท่วมขังในหมู่บ้าน/ชุมชน | กองช่าง/<br>สธ.<br>กรม<br>ป้องกันฯ<br>จ.<br>กาญจนบุรี |
| ๒๓. | ก่อสร้างรางระบายน้ำ คสล. หมู่ ๔ บริเวณเลียบรินสาธารณะ (จากศูนย์แม่บ้าน-บ้านนางสนมชนะใจวัฒนา | เพื่อจัดวางระบบการระบายน้ำที่ดีในหมู่บ้าน/ชุมชน | ขนาด $\varnothing$ ๐.๘๐ เมตร ยาว ๕๐๐ เมตร  | -                    | -             | -                 | -   | ๑,๗๐๐,๐๐๐<br>งบ ทต. | จำนวนกิจกรรมที่มีการดำเนินการ | มีการระบายน้ำที่ดีลดปัญหาน้ำท่วมขังในหมู่บ้าน/ชุมชน | กองช่าง   |
| ๒๔. | วางระบายน้ำ หมู่ ๕ บริเวณหลังบ้านนายณรงค์ชัย อวยพรชัยรัตน์                                  | เพื่อจัดวางระบบการระบายน้ำที่ดีในหมู่บ้าน/ชุมชน | วางระบายน้ำ พร้อมฝาดะแกรงเหล็ก กว้าง ๐.๓๐ ม. ลึก ๐.๓๐ ม. ยาว ๔๒๔ ม.                                      | -                    | -             | ๖๕๐,๐๐๐<br>งบ ทต. | ๖๕๐,๐๐๐<br>งบ ทต.                                     | -                   | จำนวนกิจกรรมที่มีการดำเนินการ | มีการระบายน้ำที่ดีลดปัญหาน้ำท่วมขังในหมู่บ้าน/ชุมชน | กองช่าง   |

**รายละเอียดโครงการพัฒนา**  
**แผนพัฒนาท้องถิ่นห้าปี (พ.ศ.๒๕๖๑ - ๒๕๖๕)**  
**สำหรับ องค์กรปกครองส่วนท้องถิ่นดำเนินการ**  
**เทศบาลตำบลวังขนาย อำเภอท่าม่วง จังหวัดกาญจนบุรี**

ก. ยุทธศาสตร์จังหวัดที่ ๒ ส่งเสริมและพัฒนาการค้าการลงทุนสู่สากล

ข. ยุทธศาสตร์การพัฒนาของ อปท. ในเขตจังหวัดที่ ๑,๒ การพัฒนาด้านเศรษฐกิจ และการพัฒนาด้านโครงสร้างพื้นฐาน

๑. ยุทธศาสตร์ด้านโครงสร้างพื้นฐาน

๑.๔ แนวทางการพัฒนาแหล่งน้ำเพื่อการเกษตรและการบำรุงรักษาทางระบายน้ำ (แผนงาน เคหะและชุมชน)

| ที่ | โครงการ/กิจกรรม                                   | วัตถุประสงค์   | เป้าหมาย<br>(ผลผลิตของ<br>โครงการ)                                    | งบประมาณและที่ผ่านมา |               |                   |                   |                     | ตัวชี้วัด<br>(KPI)                | ผลที่คาดว่าจะได้รับ   | หน่วยงาน<br>ที่<br>รับผิดชอบ |
|-----|---|--|---|----------------------|---------------|-------------------|-------------------|---------------------|-----------------------------------|---|------------------------------|
|     |   |  |   | ๒๕๖๑<br>(บาท)        | ๒๕๖๒<br>(บาท) | ๒๕๖๓<br>(บาท)     | ๒๕๖๔<br>(บาท)     | ๒๕๖๕<br>(บาท)       |                                   |   |                              |
| ๒๕. | วางท่อระบายน้ำ หมู่ ๕<br>ซอยข้างอุ้มเปี้ยม        | เพื่อจัดวางระบบการ<br>ระบายนํ้าที่ดีใน<br>หมู่บ้าน/ชุมชน | ท่อ คสล. พร้อมบ่อ<br>พัก ขนาด Ø ๐.๖๐<br>ม. ยาว ๕๐๐ ม.                 | -                    | -             | -                 | -                 | ๑,๗๕๐,๐๐๐<br>งบ ทด. | จำนวนกิจกรรมที่<br>มีการดำเนินการ | มีการระบายนํ้าที่ดี<br>ลดปัญหานํ้าท่วมขัง<br>ในหมู่บ้าน/ชุมชน | กองช่าง                      |
| ๒๖. | วางท่อระบายน้ำ หมู่ ๕<br>ซอยร่วมใจ ๑              | เพื่อจัดวางระบบการ<br>ระบายนํ้าที่ดีใน<br>หมู่บ้าน/ชุมชน | ท่อ คสล. พร้อมบ่อ<br>พัก ขนาด Ø ๐.๖๐<br>ม. ยาว ๒๖๓ ม.                 | -                    | -             | -                 | ๙๒๐,๕๐๐<br>งบ ทด. | -                   | จำนวนกิจกรรมที่<br>มีการดำเนินการ | มีการระบายนํ้าที่ดี<br>ลดปัญหานํ้าท่วมขัง<br>ในหมู่บ้าน/ชุมชน | กองช่าง                      |
| ๒๗. | วางท่อระบายน้ำ หมู่ ๕<br>ซอยร่วมใจ ๒              | เพื่อจัดวางระบบการ<br>ระบายนํ้าที่ดีใน<br>หมู่บ้าน/ชุมชน | ท่อ คสล. พร้อมบ่อ<br>พัก ขนาด Ø ๐.๖๐<br>ม. ยาว ๑๘๐ ม.                 | -                    | -             | -                 | ๖๓๐,๐๐๐<br>งบ ทด. | -                   | จำนวนกิจกรรมที่<br>มีการดำเนินการ | มีการระบายนํ้าที่ดี<br>ลดปัญหานํ้าท่วมขัง<br>ในหมู่บ้าน/ชุมชน | กองช่าง                      |
| ๒๘. | วางระบายนํ้า หมู่ ๕ สาย<br>บ้านนายชัยชัย ถาวรวงษ์ | เพื่อจัดวางระบบการ<br>ระบายนํ้าที่ดีใน<br>หมู่บ้าน/ชุมชน | ราง คสล. กว้าง ๐.๓๐<br>ม. ลึก ๐.๓๐ ม. ยาว<br>๒๐๐ เมตร พร้อมบ่อ<br>พัก | -                    | -             | ๗๐๐,๐๐๐<br>งบ ทด. | -                 | -                   | จำนวนกิจกรรมที่<br>มีการดำเนินการ | มีการระบายนํ้าที่ดี<br>ลดปัญหานํ้าท่วมขัง<br>ในหมู่บ้าน/ชุมชน | กองช่าง                      |
| ๒๙. | ก่อสร้างวางระบายนํ้า หมู่<br>๕ ซ. ๑               | เพื่อจัดวางระบบการ<br>ระบายนํ้าที่ดีใน<br>หมู่บ้าน/ชุมชน | กว้าง ๐.๓๐ ม. ลึก<br>๐.๓๐ ม. พร้อมฝา<br>ตะแกรงเหล็ก ยาว<br>๒๕๐ ม.     | -                    | -             | -                 | ๖๒๕,๐๐๐<br>งบ ทด. | -                   | จำนวนกิจกรรมที่<br>มีการดำเนินการ | มีการระบายนํ้าที่ดี<br>ลดปัญหานํ้าท่วมขัง<br>ในหมู่บ้าน/ชุมชน | กองช่าง                      |

**รายละเอียดโครงการพัฒนา**  
**แผนพัฒนาท้องถิ่นห้าปี (พ.ศ.๒๕๖๑ - ๒๕๖๕)**  
**สำหรับ องค์กรปกครองส่วนท้องถิ่นดำเนินการ**  
**เทศบาลตำบลวังขนาย อำเภอท่าม่วง จังหวัดกาญจนบุรี**

- ก. ยุทธศาสตร์จังหวัดที่ ๒ ส่งเสริมและพัฒนาการค้าการลงทุนสู่สากล  
ข. ยุทธศาสตร์การพัฒนาของ อบท. ในเขตจังหวัดที่ ๑,๒ การพัฒนาด้านเศรษฐกิจ และการพัฒนาด้านโครงสร้างพื้นฐาน  
๑. ยุทธศาสตร์ด้านโครงสร้างพื้นฐาน  
๑.๔ แนวทางการพัฒนาแหล่งน้ำเพื่อการเกษตรและการบำรุงรักษาทางระบายน้ำ (แผนงาน เคหะและชุมชน)

| ที่ | โครงการ/กิจกรรม   | วัตถุประสงค์                                    | เป้าหมาย<br>(ผลผลิตของ<br>โครงการ)                                     | งบประมาณและที่ผ่านมา |                     |                     |                   |                     | ตัวชี้วัด<br>(KPI)            | ผลที่คาดว่าจะได้รับ                                  | หน่วยงาน<br>ที่<br>รับผิดชอบ |
|-----|---|---|--|----------------------|---------------------|---------------------|-------------------|---------------------|-------------------------------|--|------------------------------|
|     |   |   |  | ๒๕๖๑<br>(บาท)        | ๒๕๖๒<br>(บาท)       | ๒๕๖๓<br>(บาท)       | ๒๕๖๔<br>(บาท)     | ๒๕๖๕<br>(บาท)       |                               |  |                              |
| ๓๐. | เชื่อมต่อท่อระบายน้ำ หมู่ ๖ บ้านนางสมใจ วราสินธุ์ - หมู่บ้านเพอร์เฟ็ค (ท่อข้ามถนน)          | เพื่อจัดวางระบบการระบายน้ำที่ดีในหมู่บ้าน/ชุมชน | วางท่อระบายน้ำ คสล. พร้อมบ่อพัก ขนาด $\varnothing$ ๐.๖๐ ม. ยาว ๘๐๐ ม.  | -                    | -                   | ๒,๐๐๐,๐๐๐<br>งบ ทต. | ๘๐๐,๐๐๐<br>งบ ทต. | -                   | จำนวนกิจกรรมที่มีการดำเนินการ | มีการระบายน้ำที่ดี ลดปัญหาน้ำท่วมขังในหมู่บ้าน/ชุมชน | กองช่าง                      |
| ๓๑. | วางท่อระบายน้ำ หมู่ ๖ บ้านนายสมศักดิ์ ประสม - นายนิวัฒน์ ประสม                              | เพื่อจัดวางระบบการระบายน้ำที่ดีในหมู่บ้าน/ชุมชน | ท่อ คสล. พร้อมบ่อพัก $\varnothing$ ๐.๖๐ ม. ยาว ๕๐๐ ม.                  | -                    | -                   | -                   | -                 | ๑,๗๕๐,๐๐๐<br>งบ ทต. | จำนวนกิจกรรมที่มีการดำเนินการ | มีการระบายน้ำที่ดี ลดปัญหาน้ำท่วมขังในหมู่บ้าน/ชุมชน | กองช่าง                      |
| ๓๒. | วางท่อระบายน้ำ หมู่ ๖ จากแท็งก์น้ำทางออกบ้าน นายกิจจา จินตานิล - สี แยกบ้านนายอนันต์ ชินหอม | เพื่อจัดวางระบบการระบายน้ำที่ดีในหมู่บ้าน/ชุมชน | วางท่อระบายน้ำ คสล. ยาว ๒๕๐ เมตร พร้อมบ่อพัก                           | -                    | -                   | -                   | -                 | ๑,๐๐๐,๐๐๐<br>งบ ทต. | จำนวนกิจกรรมที่มีการดำเนินการ | มีการระบายน้ำที่ดี ลดปัญหาน้ำท่วมขังในหมู่บ้าน/ชุมชน | กองช่าง                      |
| ๓๓. | ก่อสร้างรางระบายน้ำซอยข้างสนามหญ้าเทียม (ซอย ๑๗) หมู่ ๖ (ตอนที่ ๑)                          | เพื่อจัดวางระบบการระบายน้ำที่ดีในหมู่บ้าน/ชุมชน | กว้าง ๐.๓๐ เมตร ลึก ๐.๓๐ เมตร ยาว ๑๔๕ เมตร พร้อมฝาปิดตะแกรงเหล็ก       | -                    | -                   | ๕๐๐,๐๐๐<br>งบ ทต.   | -                 | -                   | จำนวนกิจกรรมที่มีการดำเนินการ | มีการระบายน้ำที่ดี ลดปัญหาน้ำท่วมขังในหมู่บ้าน/ชุมชน | กองช่าง                      |
| ๓๔. | ก่อสร้างรางระบายน้ำข้างถนนซอยข้างสนามหญ้าเทียม (ซอย ๑๗) หมู่ ๖ (ตอนที่ ๒)                   | เพื่อจัดวางระบบการระบายน้ำที่ดีในหมู่บ้าน/ชุมชน | กว้าง ๐.๓๐ เมตร ลึก ๐.๓๐ เมตร ยาว ๓๐๐ เมตร พร้อมฝาปิดตะแกรงเหล็ก       | -                    | ๑,๐๐๐,๐๐๐<br>งบ ทต. | -                   | -                 | -                   | จำนวนกิจกรรมที่มีการดำเนินการ | มีการระบายน้ำที่ดี ลดปัญหาน้ำท่วมขังในหมู่บ้าน/ชุมชน | กองช่าง                      |
| ๓๕. | วางท่อระบายน้ำจากสามแยกกองขยะ - สีแยกไปหมู่บ้านเพอร์เฟ็ค หมู่ ๖                             | เพื่อจัดวางระบบการระบายน้ำที่ดีในหมู่บ้าน/ชุมชน | วางท่อ คสล. พร้อมบ่อพัก $\varnothing$ ๐.๖๐ ม. ยาว ๕๐๐ ม. บ่อพัก ๕๑ บ่อ | -                    | -                   | ๑,๖๐๐,๐๐๐<br>งบ ทต. | -                 | -                   | จำนวนกิจกรรมที่มีการดำเนินการ | มีการระบายน้ำที่ดี ลดปัญหาน้ำท่วมขังในหมู่บ้าน/ชุมชน | กองช่าง                      |

**รายละเอียดโครงการพัฒนา  
แผนพัฒนาท้องถิ่นห้าปี (พ.ศ.๒๕๖๑ - ๒๕๖๕)  
สำหรับ องค์กรปกครองส่วนท้องถิ่นดำเนินการ  
เทศบาลตำบลวังขนาย อำเภอท่าม่วง จังหวัดกาญจนบุรี**

- ก. ยุทธศาสตร์จังหวัดที่ ๒ ส่งเสริมและพัฒนาการค้าการลงทุนสู่สากล  
ข. ยุทธศาสตร์การพัฒนาของ อปท. ในเขตจังหวัดที่ ๑,๒ การพัฒนาด้านเศรษฐกิจ และการพัฒนาด้านโครงสร้างพื้นฐาน  
๑. ยุทธศาสตร์ด้านโครงสร้างพื้นฐาน  
๑.๔ แนวทางการพัฒนาแหล่งน้ำเพื่อการเกษตรและการบำรุงรักษาทางระบายน้ำ (แผนงาน เคหะและชุมชน)

| ที่ | โครงการ/กิจกรรม  | วัตถุประสงค์  | เป้าหมาย<br>(ผลผลิตของ<br>โครงการ)   | งบประมาณและที่ผ่านมา |                     |                   |                     |                     | ตัวชี้วัด<br>(KPI)   | ผลที่คาดว่าจะได้รับ | หน่วยงาน<br>ที่<br>รับผิดชอบ |
|-----|--|---|--|----------------------|---------------------|-------------------|---------------------|---------------------|--|---------------------|------------------------------|
|     |  |   |  | ๒๕๖๑<br>(บาท)        | ๒๕๖๒<br>(บาท)       | ๒๕๖๓<br>(บาท)     | ๒๕๖๔<br>(บาท)       | ๒๕๖๕<br>(บาท)       |  |                     |                              |
| ๓๖. | วางท่อระบายน้ำ พร้อมบ่อ<br>พัก หมู่ ๖ จากแยกบ้านนาย<br>อังกูร เอี่ยมไล่ - แยกหมู่บ้าน<br>เพอร์เฟ็ค     | เพื่อจัดวางระบบ<br>การระบายน้ำที่ดีใน<br>หมู่บ้าน/ชุมชน | วางท่อระบายน้ำ Ø<br>๐.๖๐ เมตร คสล.<br>ยาว ๓๐๐ เมตร<br>พร้อมบ่อพัก ๓๑ บ่อ             | -                    | -                   | ๙๖๐,๐๐๐<br>งบ ทต. | -                   | -                   | จำนวนกิจกรรมที่<br>มีการดำเนินการ<br>มีการระบายน้ำที่ดี<br>ลดปัญหาน้ำท่วมขัง<br>ในหมู่บ้าน/ชุมชน | กองช่าง             |                              |
| ๓๗. | วางท่อระบายน้ำ หมู่ ๖แยก<br>ข้ามถนนบ้านนางประนอม<br>(ข้างกองขยะ)                                       | เพื่อจัดวางระบบ<br>การระบายน้ำที่ดีใน<br>หมู่บ้าน/ชุมชน | วางท่อระบายน้ำ Ø<br>๐.๖๐ เมตร คสล.<br>ยาว ๖ เมตร                                     | -                    | -                   | ๒๐,๐๐๐<br>งบ ทต.  | -                   | -                   | จำนวนกิจกรรมที่<br>มีการดำเนินการ<br>มีการระบายน้ำที่ดี<br>ลดปัญหาน้ำท่วมขัง<br>ในหมู่บ้าน/ชุมชน | กองช่าง             |                              |
| ๓๘. | วางท่อระบายน้ำ คสล. พร้อม<br>บ่อพัก หมู่ ๖ สายหลังศิริชัย<br>๗ ตอนที่ ๑ (หลังศิริชัย ๗ -<br>โรงขยะ)    | เพื่อจัดวางระบบ<br>การระบายน้ำที่ดีใน<br>หมู่บ้าน/ชุมชน | วางท่อระบายน้ำ Ø<br>๐.๖๐ เมตร คสล.<br>ยาว ๕๕๐ เมตร<br>พร้อมบ่อพัก ๖๐ บ่อ             | -                    | ๒,๐๐๐,๐๐๐<br>งบ ทต. | -                 | -                   | -                   | จำนวนกิจกรรมที่<br>มีการดำเนินการ<br>มีการระบายน้ำที่ดี<br>ลดปัญหาน้ำท่วมขัง<br>ในหมู่บ้าน/ชุมชน | กองช่าง             |                              |
| ๓๙. | วางท่อระบายน้ำ คสล. พร้อม<br>บ่อพัก หมู่ ๖ สายหลังศิริชัย<br>๗ (ตอนที่ ๒)                              | เพื่อจัดวางระบบ<br>การระบายน้ำที่ดีใน<br>หมู่บ้าน/ชุมชน | วางท่อระบายน้ำ Ø<br>๐.๖๐ เมตร คสล.<br>ยาว ๑,๑๐๐ เมตร<br>พร้อมบ่อพัก ๑๑๕<br>บ่อ       | -                    | -                   | -                 | ๓,๕๒๐,๐๐๐<br>งบ ทต. | -                   | จำนวนกิจกรรมที่<br>มีการดำเนินการ<br>มีการระบายน้ำที่ดี<br>ลดปัญหาน้ำท่วมขัง<br>ในหมู่บ้าน/ชุมชน | กองช่าง             |                              |
| ๔๐. | วางรางระบายน้ำ หมู่ ๖ จาก<br>แท็งก์น้ำทางออกบ้าน สท.<br>กิจจา จินดาณิล - สีแยกบ้าน<br>นายอนันต์ ชินหอม | เพื่อจัดวางระบบ<br>การระบายน้ำที่ดีใน<br>หมู่บ้าน/ชุมชน | วางท่อระบายน้ำ<br>คสล. ยาว ๒๕๐ เมตร<br>พร้อมบ่อพัก                                   | -                    | -                   | -                 | -                   | ๑,๐๐๐,๐๐๐<br>งบ ทต. | จำนวนกิจกรรมที่<br>มีการดำเนินการ<br>มีการระบายน้ำที่ดี<br>ลดปัญหาน้ำท่วมขัง<br>ในหมู่บ้าน/ชุมชน | กองช่าง             |                              |
| ๔๑. | วางรางระบายน้ำสายบ้าน<br>นายวิชัย กาญจนกิจวิศาล ม.<br>๖  | เพื่อจัดวางระบบ<br>การระบายน้ำที่ดีใน<br>หมู่บ้าน/ชุมชน | ราง คสล. พร้อมฝา<br>ปิดตะแกรงเหล็ก<br>ขนาดกว้าง ๐.๓๐ ม.<br>ลึก ๐.๓๐ ม. ยาว<br>๑๘๐ ม. | -                    | -                   | ๕๔๐,๐๐๐<br>งบ ทต. | -                   | -                   | จำนวนกิจกรรมที่<br>มีการดำเนินการ<br>มีการระบายน้ำที่ดี<br>ลดปัญหาน้ำท่วมขัง<br>ในหมู่บ้าน/ชุมชน | กองช่าง             |                              |

**รายละเอียดโครงการพัฒนา  
แผนพัฒนาท้องถิ่นห้าปี (พ.ศ.๒๕๖๑ - ๒๕๖๕)  
สำหรับ องค์กรปกครองส่วนท้องถิ่นดำเนินการ  
เทศบาลตำบลวังขนาย อำเภอท่าม่วง จังหวัดกาญจนบุรี**

ก. ยุทธศาสตร์จังหวัดที่ ๒ ส่งเสริมและพัฒนาการค้าการลงทุนสู่สากล

ข. ยุทธศาสตร์การพัฒนาของ อปท. ในเขตจังหวัดที่ ๑,๒ การพัฒนาด้านเศรษฐกิจ และการพัฒนาด้านโครงสร้างพื้นฐาน

๑. ยุทธศาสตร์ด้านโครงสร้างพื้นฐาน

๑.๔ แนวทางการพัฒนาแหล่งน้ำเพื่อการเกษตรและการบำรุงรักษาทางระบายน้ำ (แผนงาน เคหะและชุมชน)

| ที่ | โครงการ/กิจกรรม  | วัตถุประสงค์                                    | เป้าหมาย<br>(ผลผลิตของโครงการ)  | งบประมาณและที่ผ่านมา |               |               |                     |                     | ตัวชี้วัด<br>(KPI)            | ผลที่คาดว่าจะได้รับ                                 | หน่วยงาน<br>ที่<br>รับผิดชอบ |
|-----|--|---|---|----------------------|---------------|---------------|---------------------|---------------------|-------------------------------|---|------------------------------|
|     |  |   |   | ๒๕๖๑<br>(บาท)        | ๒๕๖๒<br>(บาท) | ๒๕๖๓<br>(บาท) | ๒๕๖๔<br>(บาท)       | ๒๕๖๕<br>(บาท)       |                               |   |                              |
| ๔๒. | วางท่อระบายน้ำ หมู่ ๖ จากบ้านนายนิวัฒน์ - แยกอุ้มเปี้ยว  | เพื่อจัดวางระบบการระบายน้ำที่ดีในหมู่บ้าน/ชุมชน | ท่อ คลส. พร้อมบ่อพัก ขนาด $\varnothing$ ๐.๖๐ ม. ยาว ๓๐๐ ม.                | -                    | -             | -             | -                   | ๑,๐๕๐,๐๐๐<br>งบ ทด. | จำนวนกิจกรรมที่มีการดำเนินการ | มีการระบายน้ำที่ดีลดปัญหาน้ำท่วมขังในหมู่บ้าน/ชุมชน | กองช่าง                      |
| ๔๓. | วางท่อระบายน้ำ ซอย ๗ หมู่ที่ ๖   | เพื่อจัดวางระบบการระบายน้ำที่ดีในหมู่บ้าน/ชุมชน | วางท่อระบายน้ำ พร้อมบ่อพัก $\varnothing$ ๐.๖๐ ม. ยาว ๗๐ ม.                | -                    | -             | -             | ๒๔๕,๐๐๐<br>งบ ทด.   | -                   | จำนวนกิจกรรมที่มีการดำเนินการ | มีการระบายน้ำที่ดีลดปัญหาน้ำท่วมขังในหมู่บ้าน/ชุมชน | กองช่าง                      |
| ๔๔. | วางท่อระบายน้ำ คลส. พร้อมบ่อพัก หมู่ ๗ สายบ้านนางประไพ อินเทียม - ซ.๒๑ - ทางเข้า ซ.๑๘ ปากช่องสำรอง | เพื่อจัดวางระบบการระบายน้ำที่ดีในหมู่บ้าน/ชุมชน | วางท่อระบายน้ำ คลส. ขนาด $\phi$ ๐.๘๐ เมตร ยาว ๑,๘๐๐ เมตร พร้อมบ่อพัก      | -                    | -             | -             | -                   | ๗,๖๐๐,๐๐๐<br>งบ ทด. | จำนวนกิจกรรมที่มีการดำเนินการ | มีการระบายน้ำที่ดีลดปัญหาน้ำท่วมขังในหมู่บ้าน/ชุมชน | กองช่าง                      |
| ๔๕. | วางท่อระบายน้ำ คลส. พร้อมบ่อพัก หมู่ ๗ ซ. ๑๔   | เพื่อจัดวางระบบการระบายน้ำที่ดีในหมู่บ้าน/ชุมชน | วางท่อระบายน้ำ คลส. ขนาด $\phi$ ๐.๘๐ เมตร ยาว ๙๐๐ เมตร พร้อมบ่อพัก        | -                    | -             | -             | -                   | ๔,๐๐๐,๐๐๐<br>งบ ทด. | จำนวนกิจกรรมที่มีการดำเนินการ | มีการระบายน้ำที่ดีลดปัญหาน้ำท่วมขังในหมู่บ้าน/ชุมชน | กองช่าง                      |
| ๔๖. | วางท่อระบายน้ำ คลส. พร้อมบ่อพัก หมู่ ๗ สายบ้านคุณอ้อย - บ้านคุณชม มั่นจิตร                         | เพื่อจัดวางระบบการระบายน้ำที่ดีในหมู่บ้าน/ชุมชน | วางท่อระบายน้ำ คลส. ขนาด $\varnothing$ ๐.๘๐ เมตร ยาว ๒๘๐ เมตร พร้อมบ่อพัก | -                    | -             | -             | ๑,๔๐๐,๐๐๐<br>งบ ทด. | -                   | จำนวนกิจกรรมที่มีการดำเนินการ | มีการระบายน้ำที่ดีลดปัญหาน้ำท่วมขังในหมู่บ้าน/ชุมชน | กองช่าง                      |
| ๔๗. | วางท่อระบายน้ำซอย หมู่ ๗   | เพื่อจัดวางระบบการระบายน้ำที่ดีในหมู่บ้าน/ชุมชน | วางท่อระบายน้ำ $\varnothing$ ๐.๖๐ เมตร ยาว ๒๙๕ เมตร                       | -                    | -             | -             | ๙๑๔,๕๐๐<br>งบ ต.    | -                   | จำนวนกิจกรรมที่มีการดำเนินการ | มีการระบายน้ำที่ดีลดปัญหาน้ำท่วมขังในหมู่บ้าน/ชุมชน | กองช่าง                      |
| ๔๘. | วางท่อระบายน้ำ หมู่ ๗ สายบ้านนายนิคม แก้วกรอง  | เพื่อจัดวางระบบการระบายน้ำที่ดีในหมู่บ้าน/ชุมชน | วางท่อระบายน้ำ คลส. พร้อมบ่อพัก $\varnothing$ ๐.๔๐ ม. ยาว ๓๐๐ ม.          | -                    | -             | -             | -                   | ๙๐๐,๐๐๐<br>งบ ทด.   | จำนวนกิจกรรมที่มีการดำเนินการ | มีการระบายน้ำที่ดีลดปัญหาน้ำท่วมขังในหมู่บ้าน/ชุมชน | กองช่าง                      |

รายละเอียดโครงการพัฒนา  
แผนพัฒนาท้องถิ่นห้าปี (พ.ศ.๒๕๖๑ - ๒๕๖๕)  
สำหรับ องค์กรปกครองส่วนท้องถิ่นดำเนินการ  
เทศบาลตำบลวังขนาย อำเภอท่าม่วง จังหวัดกาญจนบุรี

ก. ยุทธศาสตร์จังหวัดที่ ๒ ส่งเสริมและพัฒนาการค้าการลงทุนสู่สากล

ข. ยุทธศาสตร์การพัฒนาของ อปท. ในเขตจังหวัดที่ ๑,๒ การพัฒนาด้านเศรษฐกิจ และการพัฒนาด้านโครงสร้างพื้นฐาน

๑. ยุทธศาสตร์ด้านโครงสร้างพื้นฐาน

๑.๔ แนวทางการพัฒนาแหล่งน้ำเพื่อการเกษตรและการบำรุงรักษาทางระบายน้ำ (แผนงาน เคหะและชุมชน)

| ที่ | โครงการ/กิจกรรม  | วัตถุประสงค์  | เป้าหมาย<br>(ผลผลิตของ<br>โครงการ)   | งบประมาณและที่ผ่านมา |                   |                   |                   |                   | ตัวชี้วัด<br>(KPI)                    | ผลที่คาดว่าจะได้รับ   | หน่วยงาน<br>ที่<br>รับผิดชอบ |
|-----|--|---|--|----------------------|-------------------|-------------------|-------------------|-------------------|---------------------------------------|---|------------------------------|
|     |  |   |  | ๒๕๖๑<br>(บาท)        | ๒๕๖๒<br>(บาท)     | ๒๕๖๓<br>(บาท)     | ๒๕๖๔<br>(บาท)     | ๒๕๖๕<br>(บาท)     |                                       |   |                              |
| ๔๙. | วางรางระบายน้ำจาก<br>บ้านนายนิวัฒน์ ธรรม<br>การ - หน้าโรงงานแสง<br>โสม หมู่ที่ ๗ | เพื่อจัดวางระบบการ<br>ระบายน้ำที่ดีใน<br>หมู่บ้าน/ชุมชน | ราง คสล. พร้อมฝา<br>ปิดตะแกรงเหล็ก<br>กว้าง ๐.๓๐ ม. ลึก<br>๐.๓๐ ม. ยาว ๓๐๐<br>ม. | -                    | -                 | ๕๐๐,๐๐๐<br>งบ ทต. | ๕๐๐,๐๐๐<br>งบ ทต. | -                 | จำนวน<br>กิจกรรมที่มี<br>การดำเนินการ | มีการระบายน้ำที่ดี<br>ลดปัญหาน้ำท่วมขัง<br>ในหมู่บ้าน/ชุมชน | กองช่าง                      |
| ๕๐. | บำรุงรักษาคู คลอง<br>ทางระบายน้ำในเขต<br>เทศบาล                                  | เพื่อจัดวางระบบการ<br>ระบายน้ำที่ดีใน<br>หมู่บ้าน/ชุมชน | ขุดลอก กำจัดวัชพืช<br>ฉีคล้างท่อ/รางระบาย<br>น้ำในเขตเทศบาล                      | -                    | ๑๐๐,๐๐๐<br>งบ ทต. | ๑๐๐,๐๐๐<br>งบ ทต. | ๑๐๐,๐๐๐<br>งบ ทต. | ๑๐๐,๐๐๐<br>งบ ทต. | จำนวน<br>กิจกรรมที่มี<br>การดำเนินการ | มีการระบายน้ำที่ดี<br>ลดปัญหาน้ำท่วมขัง<br>ในหมู่บ้าน/ชุมชน | กองช่าง                      |
| รวม | ๕๐ โครงการ   |   |  |                      |                   |                   |                   |                   |                                       |   |                              |



**รายละเอียดโครงการพัฒนา**  
**แผนพัฒนาท้องถิ่นห้าปี (พ.ศ.๒๕๖๑ - ๒๕๖๕)**  
**สำหรับ องค์กรปกครองส่วนท้องถิ่นดำเนินการ**  
**เทศบาลตำบลวังขนาย อำเภอท่าม่วง จังหวัดกาญจนบุรี**

ก. ยุทธศาสตร์จังหวัดที่ ๒ ส่งเสริมและพัฒนาการค้าการลงทุนสู่สากล

ข. ยุทธศาสตร์การพัฒนาของ อปท. ในเขตจังหวัดที่ ๑,๒ การพัฒนาด้านเศรษฐกิจ และการพัฒนาด้านโครงสร้างพื้นฐาน

๑. ยุทธศาสตร์ด้านโครงสร้างพื้นฐาน

๑.๕ แนวทางการพัฒนาระบบการวางผังเมืองและผังเมืองรวม (แผนงาน เคหะและชุมชน)

| ที่        | โครงการ/กิจกรรม                | วัตถุประสงค์  | เป้าหมาย<br>(ผลผลิตของ<br>โครงการ)  | งบประมาณและที่ผ่านมา |                  |                  |                  |                  | ตัวชี้วัด<br>(KPI)            | ผลที่คาดว่าจะได้รับ   | หน่วยงาน<br>ที่<br>รับผิดชอบ |
|------------|--------------------------------|---|---|----------------------|------------------|------------------|------------------|------------------|-------------------------------|---|------------------------------|
|            |                                |   |   | ๒๕๖๑<br>(บาท)        | ๒๕๖๒<br>(บาท)    | ๒๕๖๓<br>(บาท)    | ๒๕๖๔<br>(บาท)    | ๒๕๖๕<br>(บาท)    |                               |   |                              |
| ๑.         | การจัดทำผังเมืองและผังเมืองรวม | เพื่อรองรับการขยายตัวของเมืองและการใช้ประโยชน์จากที่ดินที่ต้องการให้เกิดขึ้นในอนาคต | - จัดทำผังเมืองในเขตเทศบาล/ผังเมืองรวม<br>- อบรมให้ความรู้เกี่ยวกับการใช้ประโยชน์จากการวางผังเมืองให้แก่ประชาชน | -                    | ๕๐,๐๐๐<br>งบ ทต. | ๕๐,๐๐๐<br>งบ ทต. | ๕๐,๐๐๐<br>งบ ทต. | ๕๐,๐๐๐<br>งบ ทต. | จำนวนกิจกรรมที่มีการดำเนินการ | การใช้ประโยชน์จากที่ดิน ที่ต้องการให้เกิดขึ้นในอนาคตมีความเหมาะสม | กองช่าง                      |
| <b>รวม</b> | <b>๑ โครงการ</b>               |   |   | -                    | ๕๐,๐๐๐           | ๕๐,๐๐๐           | ๕๐,๐๐๐           | ๕๐,๐๐๐           |                               |   |                              |

**รายละเอียดโครงการพัฒนา**  
**แผนพัฒนาท้องถิ่นห้าปี (พ.ศ.๒๕๖๑ - ๒๕๖๕)**  
**สำหรับ องค์การบริหารส่วนท้องถิ่นดำเนินการ**  
**เทศบาลตำบลวังขนาย อำเภอท่าม่วง จังหวัดกาญจนบุรี**

ก. ยุทธศาสตร์จังหวัดที่ ๒ ส่งเสริมและพัฒนาการค้าการลงทุนสู่สากล

ข. ยุทธศาสตร์การพัฒนาของ อปท. ในเขตจังหวัดที่ ๑,๒ การพัฒนาด้านเศรษฐกิจ และการพัฒนาด้านโครงสร้างพื้นฐาน

๒. ยุทธศาสตร์ด้านเศรษฐกิจ

๒.๑ แนวทางการพัฒนาและส่งเสริมศักยภาพด้านการท่องเที่ยวของชุมชนและจังหวัดกาญจนบุรี (แผนงาน การศาสนาวัฒนธรรมและนันทนาการ)

| ที่ | โครงการ/กิจกรรม  | วัตถุประสงค์  | เป้าหมาย<br>(ผลผลิตของ<br>โครงการ)   | งบประมาณและที่ผ่านมา |                  |                  |                  |                   | ตัวชี้วัด<br>(KPI)                | ผลที่คาดว่าจะ<br>ได้รับ   | หน่วยงาน<br>ที่รับผิดชอบ |
|-----|--|---|--|----------------------|------------------|------------------|------------------|-------------------|-----------------------------------|---|--------------------------|
|     |  |   |  | ๒๕๖๑<br>(บาท)        | ๒๕๖๒<br>(บาท)    | ๒๕๖๓<br>(บาท)    | ๒๕๖๔<br>(บาท)    | ๒๕๖๕<br>(บาท)     |                                   |   |                          |
| ๑.  | ส่งเสริมการท่องเที่ยว<br>(แผนชุมชน หมู่ ๒)                     | ๑. เพื่อส่งเสริมการ<br>ท่องเที่ยว สร้างงานและ<br>รายได้ให้แก่ประชาชนใน<br>ชุมชน<br>๒. เพื่อประชาสัมพันธ์<br>แหล่งท่องเที่ยวในชุมชน<br>และจังหวัดกาญจนบุรี | - จัดทำแผ่นพับ,ป้าย<br>ประชาสัมพันธ์ แผ่น<br>ซีดี/วีซีดี ฯลฯ ในการ<br>ส่งเสริมการท่องเที่ยว<br>ของชุมชน/จังหวัด<br>และงานอื่นที่เกี่ยวข้อง<br>- จัดทำตู้<br>ประชาสัมพันธ์พร้อม<br>อุปกรณ์ที่เกี่ยวข้อง<br>จำนวน ๑ หลัง | -                    | ๓๐,๐๐๐<br>งบ ทต. | ๓๐,๐๐๐<br>งบ ทต. | ๓๐,๐๐๐<br>งบ ทต. | ๓๐,๐๐๐<br>งบ ทต.  | จำนวนกิจกรรมที่<br>มีการดำเนินการ | ๑. จำนวน<br>นักท่องเที่ยวเพิ่มขึ้น<br>๒. สร้างงานและ<br>รายได้ให้กับ<br>ประชาชนในชุมชน<br>๓. จำนวน<br>นักท่องเที่ยวเพิ่มขึ้น<br>สร้างงานและรายได้<br>ให้กับ ประชาชน<br>เพิ่มขึ้น      | สำนักปลัด                |
| ๒.  | โครงการก่อสร้างซ่อม<br>葺 ติ ด ุ น ส ถ า บ ัน<br>พระมหากษัตริย์ | ๑. เพื่อเป็นการเทิดทูน<br>สถาบันพระมหากษัตริย์<br>๒. เพื่อเทิดพระเกียรติ<br>แสดงความจงรักภักดี<br>และรำลึกในพระมหา<br>กรุณาธิคุณ                          | ก่อสร้างซ่อมพระบรม<br>ฉายาลักษณ์<br>ในเขตตำบลวังขนาย<br>(ตามแบบเทศบาล<br>กำหนด)  | -                    | -                | -                | -                | ๗๐๐,๐๐๐<br>งบ ทต. | จำนวนกิจกรรมที่<br>มีการดำเนินการ | ๑. แสดง ความ<br>จงรักภักดีเทิดทูน<br>ส ถ า บ ัน<br>พระมหากษัตริย์<br>๒. เพื่อให้ประชาชน<br>ชาวตำบลวังขนาย<br>ไ ต ้ ร ู วม<br>เทิดพระเกียรติและ<br>มีโอกาสแสดงออก<br>ถึงความจงรักภักดี | กองช่าง                  |

**รายละเอียดโครงการพัฒนา**  
**แผนพัฒนาท้องถิ่นห้าปี (พ.ศ.๒๕๖๑ - ๒๕๖๕)**  
**สำหรับ องค์กรปกครองส่วนท้องถิ่นดำเนินการ**  
**เทศบาลตำบลวังขนาย อำเภอท่าม่วง จังหวัดกาญจนบุรี**

ก. ยุทธศาสตร์จังหวัดที่ ๒ ส่งเสริมและพัฒนาการค้าการลงทุนสู่สากล

ข. ยุทธศาสตร์การพัฒนาของ อปท. ในเขตจังหวัดที่ ๑,๒ การพัฒนาด้านเศรษฐกิจ และการพัฒนาด้านโครงสร้างพื้นฐาน

๒. ยุทธศาสตร์ด้านเศรษฐกิจ

๒.๑ แนวทางการพัฒนาและส่งเสริมศักยภาพด้านการท่องเที่ยวของชุมชนและจังหวัดกาญจนบุรี (แผนงาน การศาสนาวัฒนธรรมและนันทนาการ)

| ที่ | โครงการ/กิจกรรม  | วัตถุประสงค์  | เป้าหมาย<br>(ผลผลิตของ<br>โครงการ)                      | งบประมาณและที่ผ่านมา |                  |                  |                  |                  | ตัวชี้วัด<br>(KPI)                    | ผลที่คาดว่าจะได้รับ  | หน่วยงาน<br>ที่รับผิดชอบ              |
|-----|--|---|---|----------------------|------------------|------------------|------------------|------------------|---------------------------------------|--|---------------------------------------|
|     |  |   |   | ๒๕๖๑<br>(บาท)        | ๒๕๖๒<br>(บาท)    | ๒๕๖๓<br>(บาท)    | ๒๕๖๔<br>(บาท)    | ๒๕๖๕<br>(บาท)    |                                       |  |                                       |
| ๓.  | สนับสนุนการจัดงาน<br>เทิดพระเกียรติสมเด็จพระนเรศวรมหาราช | ๑. เพื่อให้พสกนิกรชาวไทย<br>ได้รำลึกถึงพระมหากรุณาธิคุณของสมเด็จพระนเรศวรมหาราชที่<br>ทรงกอบกู้เอกราชของชาติไทย<br>๒. เพื่อเป็นการนำทุนทาง<br>วัฒนธรรมของท้องถิ่นใน<br>ทุกอำเภอมาเพิ่มมูลค่า<br>ทางเศรษฐกิจและกระจาย<br>รายได้ให้แก่ประชาชนใน<br>ชุมชน การแสดงสาธิตวิถี<br>ชีวิตชุมชน | สนับสนุนงบประมาณ<br>ให้กับ สำนักงาน<br>จังหวัดกาญจนบุรี | -                    | ๔๐,๐๐๐<br>งบ ทต. | ๔๐,๐๐๐<br>งบ ทต. | ๔๐,๐๐๐<br>งบ ทต. | ๔๐,๐๐๐<br>งบ ทต. | จำนวนกิจกรรม<br>ที่มีการ<br>ดำเนินการ | ๑. เต็ด เยาว ขน<br>ประชาชนจังหวัด<br>กาญจนบุรีมีโอกา<br>สแสดงความจงรักภักดี<br>ต่อสมเด็จพระนเศ<br>วรมหาราช ๒. เกิดการ<br>มีส่วนร่วมของทุก<br>ภาคส่วนเป็นเครือ<br>ข่ายวัฒนธรรมใน<br>ระดับท้องถิ่นของ<br>ทุกอำเภอในการ<br>ร่วมอนุรักษ์สืบ<br>สาน และสืบ ทอด<br>ขนบ ธรรมเนียม<br>ประเพณีวัฒนธรรม<br>ให้คงอยู่ ๓. เกิด<br>การส่งเสริมการ<br>ท่องเที่ยวเชิงประ<br>วัติศาสตร์ของ<br>จังหวัดกาญจนบุรี | สำนักปลัด<br>สนง.จังหวัด<br>กาญจนบุรี |
| รวม |  | ๓ โครงการ   |   | -                    | ๗๐,๐๐๐           | ๗๐,๐๐๐           | ๗๐,๐๐๐           | ๗๗๐,๐๐๐          |                                       |  |                                       |

**รายละเอียดโครงการพัฒนา**  
**แผนพัฒนาท้องถิ่นห้าปี (พ.ศ.๒๕๖๑ – ๒๕๖๕)**  
**สำหรับ องค์กรปกครองส่วนท้องถิ่นดำเนินการ**  
**เทศบาลตำบลวังขนาย อำเภอท่าม่วง จังหวัดกาญจนบุรี**

ก. ยุทธศาสตร์จังหวัดที่ ๒ ส่งเสริมและพัฒนาการค้าการลงทุนสู่สากล

ข. ยุทธศาสตร์การพัฒนาของ อปท. ในเขตจังหวัดที่ ๑,๒ การพัฒนาด้านเศรษฐกิจ และการพัฒนาด้านโครงสร้างพื้นฐาน

๒. ยุทธศาสตร์ด้านเศรษฐกิจ

๒.๒ แนวทางการพัฒนาและเพิ่มประสิทธิภาพการผลิตภาคเกษตรให้มีคุณภาพ (แผนงาน การเกษตร)

| ที่ | โครงการ/กิจกรรม   | วัตถุประสงค์  | เป้าหมาย<br>(ผลผลิตของ<br>โครงการ)  | งบประมาณและที่ผ่านมา |               |                   |                   |                   | ตัวชี้วัด<br>(KPI)                    | ผลที่คาดว่าจะได้รับ  | หน่วยงาน<br>ที่<br>รับผิดชอบ |
|-----|---|---|---|----------------------|---------------|-------------------|-------------------|-------------------|---------------------------------------|--|------------------------------|
|     |   |   |   | ๒๕๖๑<br>(บาท)        | ๒๕๖๒<br>(บาท) | ๒๕๖๓<br>(บาท)     | ๒๕๖๔<br>(บาท)     | ๒๕๖๕<br>(บาท)     |                                       |  |                              |
| ๑.  | พัฒนาศักยภาพของ<br>ชุมชนตามแนว<br>เศรษฐกิจพอเพียง             | เพื่อส่งเสริมแนวคิด<br>เศรษฐกิจพอเพียง<br>ให้กับประชาชนนำมา<br>ปรับใช้ในการดำเนิน<br>ชีวิตอย่างยั่งยืน                            | จัดกิจกรรม เช่น<br>การฝึกอบรมเชิง<br>ปฏิบัติการ ฯลฯ<br>หรือกิจกรรมอื่นที่<br>เกี่ยวข้อง | -                    | -             | ๑๐๐,๐๐๐<br>งบ ทต. | ๑๐๐,๐๐๐<br>งบ ทต. | ๑๐๐,๐๐๐<br>งบ ทต. | จำนวนกิจกรรม<br>ที่มีการ<br>ดำเนินการ | ประชาชนมีความรู้<br>ความเข้าใจหลัก<br>เศรษฐกิจพอเพียง<br>และสามารถ<br>พึ่งตนเองได้อย่าง<br>ยั่งยืน                             | สำนักปลัด                    |
| ๒.  | โครงการขับเคลื่อนการ<br>พัฒนาตามหลักปรัชญา<br>เศรษฐกิจพอเพียง | เพื่อส่งเสริมด้านการ<br>ลดรายจ่าย เพิ่ม<br>รายได้ และการ<br>ดำรงชีวิตตามปรัชญา<br>ของหลักเศรษฐกิจ<br>พอเพียงแก่ประชาชน<br>ในชุมชน | จัดอบรมประชาชน<br>ทั่วไปในเขตตำบลวัง<br>ขนาย  | -                    | -             | ๑๐๐,๐๐๐<br>งบ ทต. | ๑๐๐,๐๐๐<br>งบ ทต. | ๑๐๐,๐๐๐<br>งบ ทต. | จำนวนกิจกรรม<br>ที่มีการ<br>ดำเนินการ | ประชาชนสามารถ<br>ลดรายจ่าย เพิ่ม<br>รายได้ และการ<br>ดำรงชีวิตตาม<br>ปรัชญาของหลัก<br>เศรษฐกิจพอเพียง<br>แก่ประชาชนใน<br>ชุมชน | สำนักปลัด                    |
| รวม | ๒ โครงการ   |   |   | -                    | -             | ๒๐๐,๐๐๐           | ๒๐๐,๐๐๐           | ๒๐๐,๐๐๐           |                                       |  |                              |

**รายละเอียดโครงการพัฒนา**  
**แผนพัฒนาท้องถิ่นห้าปี (พ.ศ.๒๕๖๑ - ๒๕๖๕)**  
**สำหรับ องค์การบริหารส่วนท้องถิ่นดำเนินการ**  
**เทศบาลตำบลวังขนาย อำเภอท่าม่วง จังหวัดกาญจนบุรี**

ก. ยุทธศาสตร์จังหวัดที่ ๒ ส่งเสริมและพัฒนาการค้าการลงทุนสู่สากล

ข. ยุทธศาสตร์การพัฒนาของ อปท. ในเขตจังหวัดที่ ๑,๒ การพัฒนาด้านเศรษฐกิจ และการพัฒนาด้านโครงสร้างพื้นฐาน

๒. ยุทธศาสตร์ด้านเศรษฐกิจ

๒.๓ แนวทางการพัฒนาส่งเสริมกลุ่มอาชีพ ผลิตภัณฑ์ชุมชน และวิสาหกิจชุมชนให้เข้มแข็ง (แผนงาน สร้างความเข้มแข็งชุมชน)

| ที่ | โครงการ/กิจกรรม   | วัตถุประสงค์   | เป้าหมาย<br>(ผลผลิตของ<br>โครงการ)  | งบประมาณและที่ผ่านมา |               |                  |                  |                  | ตัวชี้วัด<br>(KPI)                | ผลที่คาดว่าจะได้รับ   | หน่วยงาน<br>ที่<br>รับผิดชอบ |
|-----|---|--|---|----------------------|---------------|------------------|------------------|------------------|-----------------------------------|---|------------------------------|
|     |   |  |   | ๒๕๖๑<br>(บาท)        | ๒๕๖๒<br>(บาท) | ๒๕๖๓<br>(บาท)    | ๒๕๖๔<br>(บาท)    | ๒๕๖๕<br>(บาท)    |                                   |   |                              |
| ๑.  | ส่งเสริมและพัฒนาอาชีพ<br>ของประชาชนในชุมชน<br>(แผนชุมชน หมู่ ๑-๗) | ๑. เพื่อส่งเสริมความรู้<br>และทักษะด้านอาชีพ<br>ให้แก่กลุ่มสตรี กลุ่ม<br>แม่บ้าน และประชาชน<br>ในเขตตำบลวังขนาย<br>๒. เพื่อสร้างโอกาสและ<br>ทางเลือกในการ<br>ประกอบอาชีพเป็นการ<br>เพิ่มรายได้และลด<br>รายจ่ายในครัวเรือน<br>๓. เพื่อส่งเสริมและ<br>จัดตั้งกลุ่มอาชีพใน<br>ตำบลวังขนาย | จัดกิจกรรม เช่น การ<br>ฝึกอบรมอบรมเชิง<br>ปฏิบัติการ ฯลฯ หรือ<br>กิจกรรมอื่นที่<br>เกี่ยวข้อง | -                    | -             | ๕๐,๐๐๐<br>งบ ทต. | ๕๐,๐๐๐<br>งบ ทต. | ๕๐,๐๐๐<br>งบ ทต. | จำนวนกิจกรรมที่<br>มีการดำเนินการ | ๑. กลุ่มสตรี กลุ่ม<br>แม่บ้าน และ<br>ประชาชนที่สนใจมี<br>ความรู้และทักษะ<br>ด้านการประกอบ<br>อาชีพ<br>๒. ประชาชนที่สนใจ<br>มีโอกาและทาง<br>เลือกในการประกอบ<br>อาชีพเป็นการเพิ่ม<br>รายได้ และลด<br>รายจ่ายในครัวเรือน<br>๓. มีการจัดตั้งกลุ่ม<br>อาชีพ<br>ในตำบลวังขนาย<br>เพิ่มขึ้น | สำนักปลัด                    |
| รวม | ๑ โครงการ   |  |   | -                    | -             | ๕๐,๐๐๐           | ๕๐,๐๐๐           | ๕๐,๐๐๐           |                                   |   |                              |

**รายละเอียดโครงการพัฒนา**  
**แผนพัฒนาท้องถิ่นสี่ปี (พ.ศ.๒๕๖๑ - ๒๕๖๔)**  
**สำหรับ องค์การปกครองส่วนท้องถิ่นดำเนินการ**  
**เทศบาลตำบลวังขนาย อำเภอท่าม่วง จังหวัดกาญจนบุรี**

ก. ยุทธศาสตร์จังหวัดที่ ๓ ส่งเสริมความเป็นเมืองน่าอยู่

ข. ยุทธศาสตร์การพัฒนาของ อปท. ในเขตจังหวัดที่ ๓, ๕ การพัฒนาด้านสังคม และการพัฒนาด้านศาสนา ศิลปะ และวัฒนธรรม

๓. ยุทธศาสตร์ด้านคนและสังคม

๓.๑ แนวทางการพัฒนาสังคมและสังคมสงเคราะห์ (แผนงาน สร้างความเข้มแข็งชุมชน/งบกลาง)

| ที่ | โครงการ/กิจกรรม  | วัตถุประสงค์  | เป้าหมาย<br>(ผลผลิตของโครงการ)   | งบประมาณและที่ผ่านมา |               |                     |                     |                     | ตัวชี้วัด<br>(KPI)            | ผลที่คาดว่าจะได้รับ   | หน่วยงาน<br>ที่<br>รับผิดชอบ |
|-----|--|---|--|----------------------|---------------|---------------------|---------------------|---------------------|-------------------------------|---|------------------------------|
|     |  |   |  | ๒๕๖๑<br>(บาท)        | ๒๕๖๒<br>(บาท) | ๒๕๖๓<br>(บาท)       | ๒๕๖๔<br>(บาท)       | ๒๕๖๕<br>(บาท)       |                               |   |                              |
| ๑.  | เบี้ยยังชีพผู้สูงอายุ ผู้พิการ และผู้ป่วยเอดส์           | เพื่อให้ผู้สูงอายุ ผู้พิการ และผู้ป่วยเอดส์ มีคุณภาพชีวิตที่ดีขึ้น  | ผู้สูงอายุ ผู้พิการ และผู้ป่วยเอดส์ ในเขตเทศบาล  | -                    | -             | ๙,๖๐๐,๐๐๐<br>สถ.    | ๙,๗๐๐,๐๐๐<br>สถ.    | ๙,๘๐๐,๐๐๐<br>สถ.    | จำนวนกิจกรรมที่มีการดำเนินการ | ผู้สูงอายุ ผู้พิการ และผู้ป่วยเอดส์ มีคุณภาพชีวิตที่ดีขึ้น  | สำนักปลัด                    |
| ๒.  | ส่งเสริมการพัฒนาสตรี ผู้สูงอายุ ผู้พิการ และผู้ด้อยโอกาส | ๑. เพื่อเสริมสร้างความเข้มแข็งของหมู่บ้าน/ชุมชน<br>๒. เพื่อส่งเสริมให้สถาบันครอบครัวเข้ามามีส่วนร่วมในการจัดทำแผนชุมชน<br>๓. เพื่อให้ผู้สูงอายุรู้สึกมีคุณค่า ในตนเองมากขึ้น<br>๔. เพื่อให้ผู้สูงอายุมีสุขภาพดีทั้งกายและใจ<br>๕. เพื่อให้ผู้สูงอายุได้แลกเปลี่ยนเรียนรู้ประสบการณ์ระหว่างกัน<br>๖. เพื่อให้ผู้สูงอายุใช้เวลาว่างให้เกิดประโยชน์ มีกิจกรรมร่วมกัน | จัดกิจกรรม เช่น<br>๑) โครงการส่งเสริมและพัฒนาศักยภาพสตรีวัยชรา<br>๒) โครงการพัฒนาศักยภาพผู้สูงอายุในชุมชน<br>๓) โครงการส่งเสริมฟื้นฟูสมรรถภาพคนพิการ<br>๔) จัดสิ่งอำนวยความสะดวกสำหรับคนพิการ<br>๕) โครงการพัฒนาศักยภาพคนพิการ ผู้ดูแลคนพิการ และผู้ด้อยโอกาสในชุมชน<br>๖) โครงการพัฒนาศักยภาพคนพิการ และผู้ด้อยโอกาส<br>๗) โครงการส่งเสริมและพัฒนาอาชีพประชาชนในชุมชน | -                    | -             | ๑,๐๐๐,๐๐๐<br>งบ ทต. | ๑,๐๐๐,๐๐๐<br>งบ ทต. | ๑,๐๐๐,๐๐๐<br>งบ ทต. | จำนวนกิจกรรมที่มีการดำเนินการ | ๑. เพื่อเสริมสร้างความเข้มแข็งของหมู่บ้าน/ชุมชน<br>๒. เพื่อส่งเสริมให้สถาบันครอบครัวเข้ามามีส่วนร่วมในการจัดทำแผนชุมชน<br>๓. เพื่อให้ผู้สูงอายุรู้สึกมีคุณค่า ในตนเองมากขึ้น<br>๔. เพื่อให้ผู้สูงอายุมีสุขภาพดีทั้งกายและใจ<br>๕. เพื่อให้ผู้สูงอายุได้แลกเปลี่ยนประสบการณ์ระหว่างกัน<br>๖. เพื่อให้ผู้สูงอายุใช้เวลาว่างให้เกิดประโยชน์ มีกิจกรรมร่วมกัน | สำนักปลัด                    |
| รวม | ๒ โครงการ  |   |  | -                    | -             | ๑๐,๖๐๐,๐๐๐          | ๑๐,๗๐๐,๐๐๐          | ๑๐,๘๐๐,๐๐๐          |                               |   |                              |

**รายละเอียดโครงการพัฒนา**  
**แผนพัฒนาท้องถิ่นห้าปี (พ.ศ.๒๕๖๑ – ๒๕๖๕)**  
**สำหรับ องค์กรปกครองส่วนท้องถิ่นดำเนินการ**  
**เทศบาลตำบลวังขนาย อำเภอท่าม่วง จังหวัดกาญจนบุรี**

ก. ยุทธศาสตร์จังหวัดที่ ๓ ส่งเสริมความเป็นเมืองน่าอยู่

ข. ยุทธศาสตร์การพัฒนาของ อปท. ในเขตจังหวัดที่ ๓, ๕ การพัฒนาด้านสังคม และการพัฒนาด้านศาสนา ศิลปะ และวัฒนธรรม

๓. ยุทธศาสตร์ด้านคนและสังคม

๓.๒ แนวทางการพัฒนาส่งเสริมครอบครัว ชุมชน และสังคม ให้มีความเข้มแข็ง (แผนงาน สร้างความเข้มแข็งชุมชน/งบกลาง)

| ที่ | โครงการ/กิจกรรม            | วัตถุประสงค์   | เป้าหมาย<br>(ผลผลิตของโครงการ)  | งบประมาณและที่ผ่านมา |               |                         |                         |                         | ตัวชี้วัด<br>(KPI)            | ผลที่คาดว่าจะได้รับ   | หน่วยงาน<br>ที่<br>รับผิดชอบ |
|-----|----------------------------|--|---|----------------------|---------------|-------------------------|-------------------------|-------------------------|-------------------------------|---|------------------------------|
|     |                            |  |   | ๒๕๖๑<br>(บาท)        | ๒๕๖๒<br>(บาท) | ๒๕๖๓<br>(บาท)           | ๒๕๖๔<br>(บาท)           | ๒๕๖๕<br>(บาท)           |                               |   |                              |
| ๑.  | ส่งเสริมศูนย์พัฒนาครอบครัว | ๑. เพื่อให้ผู้เข้าสัมมนา มีความตระหนักในบทบาทและหน้าที่ในการสร้างครอบครัวให้อบอุ่นและมีความสุข ความเข้าใจซึ่งกันและกันอย่างแท้จริง<br>๒. เพื่อให้ผู้เข้าสัมมนาได้เรียนรู้ ปรับเปลี่ยนในการอยู่ในครอบครัว สังคมให้มีภูมิคุ้มกันในท่ามกลางกระแสโลกที่เปลี่ยนแปลงอย่างรวดเร็ว | จัดกิจกรรม เช่น การฝึกอบรมเชิงปฏิบัติการ และกิจกรรมอื่นที่เกี่ยวข้อง<br>- โครงการวังขนายสดใส ครอบครัวอุ่นใจ ไร้ความรุนแรง | -                    | -             | ๔๐,๐๐๐<br>งบ ทต.<br>พม. | ๔๐,๐๐๐<br>งบ ทต.<br>พม. | ๔๐,๐๐๐<br>งบ ทต.<br>พม. | จำนวนกิจกรรมที่มีการดำเนินการ | ๑. ผู้เข้าสัมมนาเกิด ความตระหนักในบทบาทและหน้าที่ในการสร้างครอบครัวให้อบอุ่น และมีความสุขความเข้าใจซึ่งกันและกันอย่างแท้จริง<br>๒. ผู้เข้าสัมมนาได้เรียนรู้ ที่จะปรับเปลี่ยนการอยู่ในครอบครัว สังคมให้มีภูมิคุ้มกัน ในท่ามกลางกระแสโลกที่เปลี่ยนแปลงอย่างรวดเร็วได้ | สำนักปลัด                    |

**รายละเอียดโครงการพัฒนา**  
**แผนพัฒนาท้องถิ่นห้าปี (พ.ศ.๒๕๖๑ – ๒๕๖๕)**  
**สำหรับ องค์กรปกครองส่วนท้องถิ่นดำเนินการ**  
**เทศบาลตำบลวังขนาย อำเภอท่าม่วง จังหวัดกาญจนบุรี**

ก. ยุทธศาสตร์จังหวัดที่ ๓ ส่งเสริมความเป็นเมืองน่าอยู่

ข. ยุทธศาสตร์การพัฒนาของ อปท. ในเขตจังหวัดที่ ๓, ๕ การพัฒนาด้านสังคม และการพัฒนาด้านศาสนา ศิลปะ และวัฒนธรรม

๓. ยุทธศาสตร์ด้านคนและสังคม

๓.๒ แนวทางการพัฒนาส่งเสริมครอบครัว ชุมชน และสังคม ให้มีความเข้มแข็ง (แผนงาน สร้างความเข้มแข็งชุมชน/งบกลาง)

| ที่ | โครงการ/กิจกรรม  | วัตถุประสงค์   | เป้าหมาย<br>(ผลผลิตของโครงการ)                    | งบประมาณและที่ผ่านมา |               |                  |                  |                  | ตัวชี้วัด<br>(KPI)            | ผลที่คาดว่าจะได้รับ  | หน่วยงาน<br>ที่<br>รับผิดชอบ     |
|-----|--|--|---|----------------------|---------------|------------------|------------------|------------------|-------------------------------|--|----------------------------------|
|     |  |  |   | ๒๕๖๑<br>(บาท)        | ๒๕๖๒<br>(บาท) | ๒๕๖๓<br>(บาท)    | ๒๕๖๔<br>(บาท)    | ๒๕๖๕<br>(บาท)    |                               |  |                                  |
| ๒.  | อุดหนุนศูนย์ปฏิบัติการป้องกันและปราบปรามยาเสพติดอำเภอท่าม่วง | ๑. เพื่อเสริมสร้างความเข้มแข็งของหมู่บ้าน/ชุมชน เป้าหมายในการป้องกันและแก้ไขปัญหาเสพติด ลดปัญหาการแพร่ระบาดของยาเสพติด ส่งเสริมการมีส่วนร่วมของชุมชน<br>๒. เพื่อส่งเสริมให้สถาบันครอบครัวเข้ามามีส่วนร่วมในการป้องกันและแก้ไขปัญหาเสพติด | สนับสนุนงบประมาณให้กับ ที่ทำการปกครองอำเภอท่าม่วง | -                    | -             | ๔๐,๐๐๐<br>งบ ทต. | ๔๐,๐๐๐<br>งบ ทต. | ๔๐,๐๐๐<br>งบ ทต. | จำนวนกิจกรรมที่มีการดำเนินการ | ๑ . สามารถเสริมสร้างความเข้มแข็งของหมู่บ้าน/ชุมชนให้สามารถลดปัญหาเสพติด รวมทั้งกิจกรรมเฝ้าระวังกิจกรรมด้านการข่าวและการรายงาน<br>๒ . สามารถเสริมสร้างความเข้มแข็งของหมู่บ้าน/ชุมชน เป้าหมาย ในการป้องกันและแก้ไขปัญหาเสพติด ลดปัญหาการแพร่ระบาดของยาเสพติด | สำนักปลัด<br>ศป.ปส.<br>อ.ท่าม่วง |



**รายละเอียดโครงการพัฒนา**  
**แผนพัฒนาท้องถิ่นห้าปี (พ.ศ.๒๕๖๑ – ๒๕๖๕)**  
**สำหรับ องค์กรปกครองส่วนท้องถิ่นดำเนินการ**  
**เทศบาลตำบลวังขนาย อำเภอท่าม่วง จังหวัดกาญจนบุรี**

ก. ยุทธศาสตร์จังหวัดที่ ๓ ส่งเสริมความเป็นเมืองน่าอยู่

ข. ยุทธศาสตร์การพัฒนาของ อบท. ในเขตจังหวัดที่ ๓, ๕ การพัฒนาด้านสังคม และการพัฒนาด้านศาสนา ศิลปะ และวัฒนธรรม

๓. ยุทธศาสตร์ด้านคนและสังคม

๓.๒ แนวทางการพัฒนาส่งเสริมครอบครัว ชุมชน และสังคม ให้มีความเข้มแข็ง (แผนงาน สร้างความเข้มแข็งชุมชน/งบกลาง)

| ที่ | โครงการ/กิจกรรม  | วัตถุประสงค์   | เป้าหมาย<br>(ผลผลิตของโครงการ)                           | งบประมาณและที่ผ่านมา |               |                  |                  |                  | ตัวชี้วัด<br>(KPI)                | ผลที่คาดว่าจะได้รับ  | หน่วยงาน<br>ที่<br>รับผิดชอบ                                |
|-----|--|--|--|----------------------|---------------|------------------|------------------|------------------|-----------------------------------|--|---|
|     |  |  |  | ๒๕๖๑<br>(บาท)        | ๒๕๖๒<br>(บาท) | ๒๕๖๓<br>(บาท)    | ๒๕๖๔<br>(บาท)    | ๒๕๖๕<br>(บาท)    |                                   |  |   |
| ๓.  | สนับสนุนกองทุนสวัสดิการชุมชน                               | เพื่อสนับสนุนการพัฒนา<br>ระบบการคุ้มครองทาง<br>สังคม ระบบการออม<br>และระบบสวัสดิการ<br>ชุมชนให้มีประสิทธิภาพ   | สนับสนุนงบประมาณ<br>ให้กับกองทุนสวัสดิการ<br>ชุมชน       | -                    | -             | ๕,๐๐๐<br>งบ ทต.  | ๕,๐๐๐<br>งบ ทต.  | ๕,๐๐๐<br>งบ ทต.  | จำนวนกิจกรรมที่<br>มีการดำเนินการ | ระบบการคุ้มครอง<br>ทางสังคม ระบบการ<br>ออม และ ระบบ<br>สวัสดิการชุมชน<br>ได้รับการพัฒนาให้มี<br>ประสิทธิภาพ  | สำนักปลัด   |
| ๔.  | ส่งเสริมการดำเนินงานตามภารกิจของเหล่ากาชาดจังหวัดกาญจนบุรี | ๑.เพื่อช่วยเหลือบรรเทาทุกข์ผู้ประสบสาธารณภัย<br>๒.เพื่อให้การช่วยเหลือสังคมสงเคราะห์แก่ราษฎรที่ประสบความทุกข์ยาก เตือดร้อนและ ผู้ด้อยโอกาส โดยเฉพาะในท้องถิ่นทุรกันดาร ตลอดทั้งในท้องถิ่นที่ทั่วไปและในชุมชนตามความจำเป็น<br>๓.เพื่อส่งเสริมสุขภาพอนามัยและการพัฒนาคุณภาพชีวิต | สนับสนุนงบประมาณให้กับสำนักงานเหล่ากาชาดจังหวัดกาญจนบุรี | -                    | -             | ๒๐,๐๐๐<br>งบ ทต. | ๒๐,๐๐๐<br>งบ ทต. | ๒๐,๐๐๐<br>งบ ทต. | จำนวนกิจกรรมที่<br>มีการดำเนินการ | ๑. ประชาชน ผู้ยากไร้ ผู้เดือดร้อนและผู้ประสบภัยได้รับการบรรเทาทุกข์ให้เบาบางลงในเบื้องต้น<br>๒. เด็กและเยาวชนได้รับการดูแลรักษาให้มีโอกาสได้ศึกษาเล่าเรียน และมีคุณภาพชีวิตที่ดีขึ้น<br>๓.ผู้พิการ ผู้เจ็บป่วยและผู้ด้อยโอกาสสามารถดำรงชีพอยู่ในสังคมได้ | สำนักปลัด<br>สนง.<br>เหล่า<br>กาชาด<br>จังหวัด<br>กาญจนบุรี |

**รายละเอียดโครงการพัฒนา**  
**แผนพัฒนาท้องถิ่นห้าปี (พ.ศ.๒๕๖๑ - ๒๕๖๕)**  
**สำหรับ องค์กรปกครองส่วนท้องถิ่นดำเนินการ**  
**เทศบาลตำบลวังขนาย อำเภอท่าม่วง จังหวัดกาญจนบุรี**

ผ. ๐๒

- ก. ยุทธศาสตร์จังหวัดที่ ๓ ส่งเสริมความเป็นเมืองน่าอยู่  
 ข. ยุทธศาสตร์การพัฒนาของ อปท. ในเขตจังหวัดที่ ๓, ๕ การพัฒนาด้านสังคม และการพัฒนาด้านศาสนา ศิลปะ และวัฒนธรรม  
 ๓. ยุทธศาสตร์ด้านคนและสังคม

๓.๒ แนวทางการพัฒนาส่งเสริมครอบครัว ชุมชน และสังคม ให้มีความเข้มแข็ง (แผนงาน สร้างความเข้มแข็งชุมชน/งบกลาง)

| ที่ | โครงการ/กิจกรรม  | วัตถุประสงค์  | เป้าหมาย<br>(ผลผลิตของโครงการ)                    | งบประมาณและที่ผ่านมา |               |                  |                  |                  | ตัวชี้วัด<br>(KPI)            | ผลที่คาดว่าจะได้รับ  | หน่วยงาน<br>ที่<br>รับผิดชอบ |
|-----|--|---|---|----------------------|---------------|------------------|------------------|------------------|-------------------------------|--|------------------------------|
|     |  |   |   | ๒๕๖๑<br>(บาท)        | ๒๕๖๒<br>(บาท) | ๒๕๖๓<br>(บาท)    | ๒๕๖๔<br>(บาท)    | ๒๕๖๕<br>(บาท)    |                               |  |                              |
| ๕.  | โครงการจัดอบรมเยาวชนกลุ่มเสี่ยง/แกนนำกลุ่มเสี่ยงในสถานศึกษาต้านภัยยาเสพติด อำเภอท่าม่วง จังหวัดกาญจนบุรี | ๑. เพื่อเสริมสร้างความเข้มแข็งให้สถานศึกษาในการป้องกันและแก้ไขปัญหายาเสพติด<br>๒. เพื่อพัฒนานักเรียน ให้สามารถป้องกันตนเองไม่เข้าไปเกี่ยวข้องกับยาเสพติด  | สนับสนุนงบประมาณให้กับ ที่ทำการปกครองอำเภอท่าม่วง | -                    | -             | ๑๕,๐๐๐<br>งบ ทต. | ๑๕,๐๐๐<br>งบ ทต. | ๑๕,๐๐๐<br>งบ ทต. | จำนวนกิจกรรมที่มีการดำเนินการ | ๑. นักเรียน สามารถป้องกันตนเองไม่เข้าไปเกี่ยวข้องกับยาเสพติด<br>๒. สถานศึกษามีความเข้มแข็งในการป้องกันและแก้ไขปัญหายาเสพติด  | สำนักปลัด                    |
| ๖.  | โครงการอบรมผู้ประสานพลังแผ่นดินเอาชนะยาเสพติด อำเภอท่าม่วง จังหวัดกาญจนบุรี                              | ๑. เพื่อเฝ้าระวังในพื้นที่ไม่ให้เป็นแหล่งมั่วสุม และลดการแพร่ระบาดของยาเสพติด<br>๒. เพื่อลดจำนวนผู้เสพ ผู้ติดยา และกลุ่มเสี่ยง  | สนับสนุนงบประมาณให้กับ ที่ทำการปกครองอำเภอท่าม่วง | -                    | -             | ๑๕,๐๐๐<br>งบ ทต. | ๑๕,๐๐๐<br>งบ ทต. | ๑๕,๐๐๐<br>งบ ทต. | จำนวนกิจกรรมที่มีการดำเนินการ | ๑. หมู่บ้านและชุมชนไม่เป็นที่แหล่งมั่วสุม และลดการแพร่ระบาดของยาเสพติด<br>๒. จำนวนผู้เสพ ผู้ติดยา และกลุ่มเสี่ยงมีจำนวนลดลง  | สำนักปลัด                    |
| ๗.  | โครงการสนับสนุนกองทุนสวัสดิการชุมชน  | ๑. เพื่อให้ประชาชนในชุมชนรู้จักการประหยัด และการออมเงิน<br>๒. เพื่อให้ประชาชนรู้จักพึ่งพาตนเอง<br>๓. เพื่อสร้างความสามัคคีขึ้นในชุมชนพึ่งพาซึ่งกันและกัน<br>๔. เพื่อส่งเสริมให้ชุมชนรู้จักการบริหารงานแบบประชาธิปไตย<br>๕. เพื่อให้ชุมชนได้รับสวัสดิการที่ชุมชนเป็นผู้จัดตั้งกันเอง | สนับสนุนกองทุนสวัสดิการชุมชน                      | -                    | -             | ๕๐,๐๐๐<br>งบ ทต. | ๕๐,๐๐๐<br>งบ ทต. | ๕๐,๐๐๐<br>งบ ทต. | จำนวนกิจกรรมที่มีการดำเนินการ | ๑. ประชาชนในชุมชนรู้จักการประหยัด และการออมเงิน<br>๒. ประชาชนรู้จักพึ่งพาตนเอง<br>๓. สมาชิกได้รับสวัสดิการจากกองทุน ตามหลักเกณฑ์<br>๔. ประชาชนรู้จักการบริหารงานแบบประชาธิปไตย | สำนักปลัด                    |

**รายละเอียดโครงการพัฒนา  
แผนพัฒนาท้องถิ่นห้าปี (พ.ศ.๒๕๖๑ - ๒๕๖๕)  
สำหรับ องค์กรปกครองส่วนท้องถิ่นดำเนินการ  
เทศบาลตำบลวังขนาย อำเภอท่าม่วง จังหวัดกาญจนบุรี**

ผ. ๐๒

- ก. ยุทธศาสตร์จังหวัดที่ ๓ ส่งเสริมความเป็นเมืองน่าอยู่  
ข. ยุทธศาสตร์การพัฒนาของ อปท. ในเขตจังหวัดที่ ๓, ๕ การพัฒนาด้านสังคม และการพัฒนาด้านศาสนา ศิลปะ และวัฒนธรรม  
๓. ยุทธศาสตร์ด้านคนและสังคม

๓.๒ แนวทางการพัฒนาส่งเสริมครอบครัว ชุมชน และสังคม ให้มีความเข้มแข็ง (แผนงาน สร้างความเข้มแข็งชุมชน/งบกลาง)

| ที่ | โครงการ/กิจกรรม   | วัตถุประสงค์  | เป้าหมาย<br>(ผลผลิตของ<br>โครงการ)                | งบประมาณและที่ผ่านมา |               |                  |                  |                  | ตัวชี้วัด<br>(KPI)            | ผลที่คาดว่าจะได้รับ   | หน่วยงาน<br>ที่<br>รับผิดชอบ |
|-----|---|---|---|----------------------|---------------|------------------|------------------|------------------|-------------------------------|---|------------------------------|
|     |   |   |   | ๒๕๖๑<br>(บาท)        | ๒๕๖๒<br>(บาท) | ๒๕๖๓<br>(บาท)    | ๒๕๖๔<br>(บาท)    | ๒๕๖๕<br>(บาท)    |                               |   |                              |
| ๘.  | โครงการพัฒนาศักยภาพของผู้นำชุมชน  | ๑. เพื่อให้ชุมชนมีผู้นำที่มีความรู้ ความสามารถในการบริหารจัดการชุมชน<br>๒. เพื่อให้ชุมชนมีผู้นำที่มีภาวะผู้นำ คุณธรรม จริยธรรม และเสียสละเพื่อส่วนรวม<br>๓. เพื่อให้ผู้นำชุมชนมีแนวทางในการเสริมสร้างความรัก ความสามัคคี ความร่วมมือและความเข้มแข็งของชุมชน   | สนับสนุนงบประมาณให้กับ ที่ทำการปกครองอำเภอท่าม่วง | -                    | -             | ๑๐,๐๐๐<br>งบ ทต. | ๑๐,๐๐๐<br>งบ ทต. | ๑๐,๐๐๐<br>งบ ทต. | จำนวนกิจกรรมที่มีการดำเนินการ | ๑. ชุมชนมีผู้นำที่มีความรู้ความสามารถในการบริหารจัดการชุมชน<br>๒. ชุมชนมีผู้นำที่มีภาวะผู้นำ คุณธรรม จริยธรรม และเสียสละเพื่อส่วนรวม<br>๓. ผู้นำชุมชนมีแนวทางในการเสริมสร้างความรักสามัคคี ความร่วมมือและความเข้มแข็งของชุมชน   | สำนักปลัด                    |
| ๙.  | โครงการอุดหนุนศูนย์ปฏิบัติการร่วมในการช่วยเหลือประชาชนขององค์กรปกครองส่วนท้องถิ่น | ๑. เพื่ออำนวยความสะดวกในการติดต่อประสานงานระหว่าง อปท. กับหน่วยงานอื่นที่เกี่ยวข้องกับการให้บริการประชาชน<br>๒. เพื่อเป็นการเผยแพร่ข้อมูล ข่าวสาร หลักเกณฑ์ และวิธีในการช่วยเหลือประชาชน<br>๓. เพื่อเป็นศูนย์กลางในการรวบรวมข้อมูล ปัญหาความต้องการของประชาชน | สนับสนุนงบประมาณให้กับ ที่ทำการปกครองอำเภอท่าม่วง | -                    | -             | ๓๐,๐๐๐<br>งบ ทต. | ๓๐,๐๐๐<br>งบ ทต. | ๓๐,๐๐๐<br>งบ ทต. | จำนวนกิจกรรมที่มีการดำเนินการ | ๑. อปท. ในเขต อ. ท่าม่วงมีสถานที่กลางเพื่อเป็นการอำนวยความสะดวกในการติดต่อประสานงานระหว่าง อปท. กับหน่วยงานอื่นที่เกี่ยวข้องในการให้บริการประชาชน<br>๒. อปท. ในเขต อ. ท่าม่วงสามารถเผยแพร่ข้อมูล ข่าวสาร หลักเกณฑ์ และวิธีในการช่วยเหลือประชาชน โดยปิดประกาศไว้ ณ สถานที่กลางเพื่อให้ประชาชนได้รับทราบและสามารถสืบค้นข้อมูลต่างๆได้โดยสะดวก | สำนักปลัด                    |

**รายละเอียดโครงการพัฒนา  
แผนพัฒนาท้องถิ่นห้าปี (พ.ศ.๒๕๖๑ - ๒๕๖๕)  
สำหรับ องค์กรปกครองส่วนท้องถิ่นดำเนินการ  
เทศบาลตำบลวังขนาย อำเภอท่าม่วง จังหวัดกาญจนบุรี**

ก. ยุทธศาสตร์จังหวัดที่ ๓ ส่งเสริมความเป็นเมืองน่าอยู่

ข. ยุทธศาสตร์การพัฒนาของ อปท. ในเขตจังหวัดที่ ๓, ๕ การพัฒนาด้านสังคม และการพัฒนาด้านศาสนา ศิลปะ และวัฒนธรรม

๓. ยุทธศาสตร์ด้านคนและสังคม

๓.๒ แนวทางการพัฒนาส่งเสริมครอบครัว ชุมชน และสังคม ให้มีความเข้มแข็ง (แผนงาน สร้างความเข้มแข็งชุมชน/งบกลาง)

| ที่ | โครงการ/กิจกรรม                                      | วัตถุประสงค์  | เป้าหมาย<br>(ผลผลิตของ<br>โครงการ)   | งบประมาณและที่ผ่านมา |               |                  |                  |                  | ตัวชี้วัด<br>(KPI)            | ผลที่คาดว่าจะได้รับ   | หน่วยงาน<br>ที่<br>รับผิดชอบ |
|-----|--|---|--|----------------------|---------------|------------------|------------------|------------------|-------------------------------|---|------------------------------|
|     |  |   |  | ๒๕๖๑<br>(บาท)        | ๒๕๖๒<br>(บาท) | ๒๕๖๓<br>(บาท)    | ๒๕๖๔<br>(บาท)    | ๒๕๖๕<br>(บาท)    |                               |   |                              |
| ๑๐. | โครงการพัฒนาที่ดินและที่อยู่อาศัยของประชาชน          | ๑. เพื่อให้เกิดการแก้ไขปัญหามหาชนอย่างเป็นระบบ มีระบบ ข้อมูล<br>๒. คนจนมีชุมชนที่มั่นคง มีคุณภาพชีวิตดีพัฒนาด้านกายภาพ เศรษฐกิจ สังคมเกิดความมั่นคงในเรื่องที่อยู่อาศัย และสิทธิการครอบครองที่ดิน | ๑. การปรับปรุงชุมชนในที่ดินเดิม<br>๒. การปรับปรุงแปลงที่ดินใหม่โดยพยายามคงโครงสร้างเดิม<br>๓. การแบ่งปันที่ดิน<br>๔. การก่อสร้างรูปแบบใหม่ในที่เดิม<br>๕. การรื้อย้ายไปอยู่ที่ใหม่ | -                    | -             | ๓๐,๐๐๐<br>งบ ทต. | ๓๐,๐๐๐<br>งบ ทต. | ๓๐,๐๐๐<br>งบ ทต. | จำนวนกิจกรรมที่มีการดำเนินการ | ๑. ชุมชนมีระบบ<br>๒. คนจนมีชุมชนที่มั่นคง มีคุณภาพชีวิตที่ดี พัฒนาด้านกายภาพ เศรษฐกิจ สังคมเกิดความมั่นคงในเรื่องที่อยู่อาศัย และสิทธิการครอบครองที่ดิน | สำนักปลัด                    |
| ๑๑. | โครงการอบรมให้ความรู้เกี่ยวกับกิจการหอพักและบ้านเช่า | เพื่อให้ผู้ประกอบการกิจการหอพักและบ้านเช่ามีความเข้าใจในพรบ.หอพัก พ.ศ.๒๕๕๘  | ผู้ประกอบการกิจการหอพักและบ้านเช่าในตำบลวังขนาย  | -                    | -             | ๒๐,๐๐๐<br>งบ ทต. | ๒๐,๐๐๐<br>งบ ทต. | ๒๐,๐๐๐<br>งบ ทต. | จำนวนกิจกรรมที่มีการดำเนินการ | ผู้ประกอบการกิจการหอพักและบ้านเช่ามีความรู้ความเข้าใจใน พรบ.หอพัก พ.ศ.๒๕๕๘  | ทต.วัง<br>ขนาย               |
| รวม | ๑๑ โครงการ   |   |  | -                    | -             | ๒๗๕,๐๐๐          | ๒๗๕,๐๐๐          | ๒๗๕,๐๐๐          |                               |   |                              |

**รายละเอียดโครงการพัฒนา**  
**แผนพัฒนาท้องถิ่นห้าปี (พ.ศ.๒๕๖๑ - ๒๕๖๕)**  
**สำหรับ องค์การปกครองส่วนท้องถิ่นดำเนินการ**  
**เทศบาลตำบลวังขนาย อำเภอท่าม่วง จังหวัดกาญจนบุรี**

ก. ยุทธศาสตร์จังหวัดที่ ๓ ส่งเสริมความเป็นเมืองน่าอยู่

ข. ยุทธศาสตร์การพัฒนาของ อปท. ในเขตจังหวัดที่ ๓, ๕ การพัฒนาด้านสังคม และการพัฒนาด้านศาสนา ศิลปะ และวัฒนธรรม

๓. ยุทธศาสตร์ด้านคนและสังคม

๓.๓ แนวทางการพัฒนาส่งเสริมความสงบเรียบร้อย ความปลอดภัยในชีวิตและทรัพย์สิน (แผนงาน รักษาความสงบภายใน/งบกลาง)

| ที่ | โครงการ/กิจกรรม                 | วัตถุประสงค์   | เป้าหมาย<br>(ผลผลิตของโครงการ)   | งบประมาณและที่ผ่านมา |               |                     |                     |                     | ตัวชี้วัด<br>(KPI)            | ผลที่คาดว่าจะได้รับ   | หน่วยงาน<br>ที่<br>รับผิดชอบ |
|-----|---------------------------------|--|--|----------------------|---------------|---------------------|---------------------|---------------------|-------------------------------|---|------------------------------|
|     |                                 |  |  | ๒๕๖๑<br>(บาท)        | ๒๕๖๒<br>(บาท) | ๒๕๖๓<br>(บาท)       | ๒๕๖๔<br>(บาท)       | ๒๕๖๕<br>(บาท)       |                               |   |                              |
| ๑.  | การป้องกันและลดอุบัติเหตุทางถนน | ๑.เพื่อให้ประชาชนมีความสะดวกในการสัญจรและลดอุบัติเหตุทางถนน<br>๒.เพื่อส่งเสริมความรู้ความเข้าใจวินัยจราจรให้กับประชาชน | - ตั้งจุดตรวจและบริการประชาชนช่วงเทศกาลปีใหม่, เทศกาลสงกรานต์ ตลอด ๒๔ ชั่วโมง<br>- จัดอบรมให้ความรู้เกี่ยวกับวินัยจราจร ฯลฯ<br>- และกิจกรรมอื่นที่เกี่ยวข้อง | -                    | -             | ๑๐๐,๐๐๐<br>งบ ทต.   | ๑๐๐,๐๐๐<br>งบ ทต.   | ๑๐๐,๐๐๐<br>งบ ทต.   | จำนวนกิจกรรมที่มีการดำเนินการ | ๑.ประชาชนมีความสะดวกในการสัญจรและลดอุบัติเหตุทางถนน<br>๒.ประชาชนมีความรู้ความเข้าใจวินัยจราจร ลดการเกิดอุบัติเหตุทางถนนและการสูญเสียชีวิต | สำนักปลัด                    |
| ๒.  | การช่วยเหลือผู้ประสบภัยธรรมชาติ | เพื่อช่วยเหลือและบรรเทาความเดือดร้อนให้แก่ประชาชนที่ประสบภัยธรรมชาติต่างๆ  | เงินช่วยเหลือ/วัสดุ/ครุภัณฑ์ให้กับผู้ประสบภัยธรรมชาติในเขตเทศบาล   | -                    | -             | ๑,๐๐๐,๐๐๐<br>งบ ทต. | ๑,๐๐๐,๐๐๐<br>งบ ทต. | ๑,๐๐๐,๐๐๐<br>งบ ทต. | จำนวนกิจกรรมที่มีการดำเนินการ | ประชาชนผู้ประสบภัยธรรมชาติได้รับเงินช่วยเหลือและบรรเทาความเดือดร้อนลง   | สำนักปลัด                    |

**รายละเอียดโครงการพัฒนา**  
**แผนพัฒนาท้องถิ่นห้าปี (พ.ศ.๒๕๖๑ – ๒๕๖๕)**  
**สำหรับ องค์กรปกครองส่วนท้องถิ่นดำเนินการ**  
**เทศบาลตำบลวังขนาย อำเภอท่าม่วง จังหวัดกาญจนบุรี**

ก. ยุทธศาสตร์จังหวัดที่ ๓ ส่งเสริมความเป็นเมืองน่าอยู่

ข. ยุทธศาสตร์การพัฒนาของ อปท. ในเขตจังหวัดที่ ๓, ๕ การพัฒนาด้านสังคม และการพัฒนาด้านศาสนา ศิลปะ และวัฒนธรรม

๓. ยุทธศาสตร์ด้านคนและสังคม

๓.๓ แนวทางการพัฒนาส่งเสริมความสงบเรียบร้อย ความปลอดภัยในชีวิตและทรัพย์สิน (แผนงาน รักษาความสงบภายใน/งบกลาง)

| ที่ | โครงการ/กิจกรรม   | วัตถุประสงค์  | เป้าหมาย<br>(ผลผลิตของโครงการ)  | งบประมาณและที่ผ่านมา |               |                   |                   |                   | ตัวชี้วัด<br>(KPI)                        | ผลที่คาดว่าจะได้รับ   | หน่วยงาน<br>ที่<br>รับผิดชอบ |
|-----|---|---|---|----------------------|---------------|-------------------|-------------------|-------------------|---|---|------------------------------|
|     |   |   |   | ๒๕๖๑<br>(บาท)        | ๒๕๖๒<br>(บาท) | ๒๕๖๓<br>(บาท)     | ๒๕๖๔<br>(บาท)     | ๒๕๖๕<br>(บาท)     |   |   |                              |
| ๓.  | เสริมสร้างศักยภาพ<br>ชุมชนด้านการ<br>ป้องกันบรรเทา<br>สาธารณภัย และ<br>ความปลอดภัยในชีวิต<br>และทรัพย์สิน | ๑.เพื่อเสริมสร้างความรู้ ความ<br>เข้าใจวิธีการป้องกันและ<br>บรรเทาสาธารณภัยแก่เยาวชน<br>๒.เพื่อเสริมสร้างความรู้ความ<br>เข้าใจวิธีการป้องกันและ<br>บรรเทาสาธารณภัยแก่<br>ประชาชนเบื้องต้น๓.เพื่อ<br>เตรียมความพร้อมด้าน<br>บุคลากรและการปฏิบัติการให้<br>เจ้าหน้าที่ที่เกี่ยวข้องเข้าใจ<br>บทบาทและความรับผิดชอบ<br>ตลอดจนฝึกฝนความชำนาญ<br>ในทางปฏิบัติงานฉุกเฉิน<br>๔.เพื่อส่งเสริมความร่วมมือ<br>ระหว่างเครือข่ายเจ้าหน้าที่ใน<br>การป้องกันสาธารณภัย<br>๕.เพื่อเฝ้าระวังความปลอดภัย<br>ในชีวิตและทรัพย์สินของ<br>ประชาชนและป้องกันอัคคีภัย<br>ในชุมชน | ๑) อบรมการป้องกันอัคคีภัยเบื้องต้น<br>แก่เยาวชนในสถานศึกษาเขต<br>เทศบาล<br>๒) อบรมให้ ความรู้ด้าน<br>สาธารณภัยเบื้องต้นให้แก่<br>ประชาชน<br>๓) อบรมเชิงปฏิบัติการ “การฝึก<br>ซ้อมแผนสาธารณภัย” ให้กับ<br>ชุมชน โรงเรียน และหน่วยงานอื่นๆ<br>๔) ส่งเสริมและสนับสนุนรักษาความ<br>ปลอดภัยในชีวิตและทรัพย์สินของ<br>ประชาชนและป้องกันอัคคีภัยใน<br>ชุมชน<br>๕) อปพร.ร่วมกับเจ้าหน้าที่ตำรวจ<br>ชุมชนออกตรวจการณ์ในเขตเทศบาล<br>๖) อบรมทบทวนอาสาสมัครป้องกัน<br>ฝ่ายพลเรือน<br>๗) ศูนย์ช่วยเหลือประชาชนตาม<br>อำนาจหน้าที่<br>๘) และกิจกรรมอื่นที่เกี่ยวข้อง<br>๙) พัฒนาศักยภาพเจ้าหน้าที่และ<br>อาสาในการป้องกันและบรรเทาสา<br>ธารณภัยเชิงปฏิบัติการ<br>(แผนชุมชน หมู่ ๑-๗) | -                    | -             | ๔๘๐,๐๐๐<br>งบ ทต. | ๔๘๐,๐๐๐<br>งบ ทต. | ๔๘๐,๐๐๐<br>งบ ทต. | จำนวน<br>กิจกรรมที่มี<br>การ<br>ดำเนินการ | ๑.เยาวชนมีความรู้และ<br>รู้จักวิธีการป้องกันและ<br>ระงับอัคคีภัย ลดความ<br>สูญเสียที่อาจเกิดขึ้น<br>เนื่องจากสาธารณภัย<br>๒.ประชาชนมีความรู้<br>และรู้จักวิธีการป้องกัน<br>และระงับอัคคีภัย ลด<br>ความสูญเสียที่อาจ<br>เกิดขึ้นเนื่องจากสา<br>ธารณภัย<br>๓.บุ ค ล า ก ร แ ล เ<br>เจ้าหน้าที่ที่เกี่ยวข้องมี<br>ควา ม พ ร ้อม ร ับ<br>สถานการณ์ฉุกเฉินใน<br>การป้องกันสาธารณภัย<br>๔.ลดความสูญเสียที่อาจ<br>เกิดขึ้นเนื่องจากสา<br>ธารณภัย<br>๕.ประชาชนมีความ<br>ปลอดภัยในชีวิตและ<br>ทรัพย์สินและป้องกัน<br>อัคคีภัยในชุมชน | สำนักปลัด<br>ทต.             |

**รายละเอียดโครงการพัฒนา**  
**แผนพัฒนาท้องถิ่นห้าปี (พ.ศ.๒๕๖๑ - ๒๕๖๕)**  
**สำหรับ องค์การปกครองส่วนท้องถิ่นดำเนินการ**  
**เทศบาลตำบลวังขนาย อำเภอท่าม่วง จังหวัดกาญจนบุรี**

ก. ยุทธศาสตร์จังหวัดที่ ๓ ส่งเสริมความเป็นเมืองน่าอยู่

ข. ยุทธศาสตร์การพัฒนาของ อปท. ในเขตจังหวัดที่ ๓, ๕ การพัฒนาด้านสังคม และการพัฒนาด้านศาสนา ศิลปะ และวัฒนธรรม

๓. ยุทธศาสตร์ด้านคนและสังคม

๓.๓ แนวทางการพัฒนาส่งเสริมความสงบเรียบร้อย ความปลอดภัยในชีวิตและทรัพย์สิน (แผนงาน รักษาความสงบภายใน/งบกลาง)

| ที่ | โครงการ/กิจกรรม   | วัตถุประสงค์   | เป้าหมาย<br>(ผลผลิตของโครงการ)  | งบประมาณและที่ผ่านมา |                   |                   |                   |                   | ตัวชี้วัด<br>(KPI)                         | ผลที่คาดว่าจะได้รับ  | หน่วยงาน<br>ที่<br>รับผิดชอบ |
|-----|---|--|---|----------------------|-------------------|-------------------|-------------------|-------------------|--|--|------------------------------|
|     |   |  |   | ๒๕๖๑<br>(บาท)        | ๒๕๖๒<br>(บาท)     | ๒๕๖๓<br>(บาท)     | ๒๕๖๔<br>(บาท)     | ๒๕๖๕<br>(บาท)     |  |  |                              |
| ๔.  | ฝึกอบรมอปพร.<br>(หลักสูตรจัดตั้ง) ๕วัน  | เพื่อเพิ่มศักยภาพของ<br>อปพร. ให้ มี<br>ประสิทธิภาพและเพิ่ม<br>ฐานสมาชิก อปพร.ใหม่<br>ปีละ ๑ ครั้ง   | ฝึกอบรมและทบทวน อปพร.ทั้งเก่าและ<br>ใหม่ให้ได้ ๒% ให้เกิดทักษะและความ<br>ชำนาญในการช่วยเหลือบรรเทาสาธารณ<br>ภัย จำนวน ๕๐ คน/๑ ครั้ง/ปี  | -                    | -                 | ๒๕๐,๐๐๐<br>งบ ทต. | ๒๕๐,๐๐๐<br>งบ ทต. | ๒๕๐,๐๐๐<br>งบ ทต. | จำนวน<br>กิจกรรมที่มี<br>การ<br>ดำเนินการ  | สมาชิก อปพร.มีความรู้<br>ความเข้าใจด้านการ<br>ป้องกันและบรรเทาสา<br>ธารณภัยมากขึ้นและ<br>รู้จักบทบาทหน้าที่ของ<br>อปพร.                | สำนักปลัด                    |
| ๕.  | ส่งเสริมและสนับสนุน<br>รักษาความปลอดภัยใน<br>ชีวิตและทรัพย์สินของ<br>ประชาชนและป้องกัน<br>อัคคีภัยในชุมชน | เพื่อเฝ้าระวังความ<br>ปลอดภัยในชีวิตและ<br>ทรัพย์สินของประชาชน<br>และป้องกันอัคคีภัยใน<br>ชุมชน  | อปพร.ร่วมกับเจ้าหน้าที่ตำรวจชุมชนออก<br>ตรวจการณ์ในเขตเทศบาล  | -                    | -                 | ๒๘๐,๐๐๐<br>งบ ทต. | ๒๘๐,๐๐๐<br>งบ ทต. | ๒๘๐,๐๐๐<br>งบ ทต. | จำนวน<br>กิจกรรม ที่มี<br>การ<br>ดำเนินการ | ประชาชน มี ความ<br>ปลอดภัยในชีวิตและ<br>ทรัพย์สินและป้องกัน<br>อัคคีภัยในชุมชน   | สำนักปลัด                    |
| ๖.  | ติดตั้ง/บำรุงรักษา<br>กล้องวงจรปิด  | ๑. เพื่อเฝ้าระวังความ<br>ปลอดภัยในชีวิตและ<br>ทรัพย์สินของราชการ<br>และประชาชน<br>๒. เพื่อบำรุงรักษากล้อง<br>วงจรปิด ที่ชำรุดให้<br>สามารถใช้งานได้<br>ตามปกติ | - ติดตั้งกล้องวงจรปิด/กล้องวงจรปิดแบบ<br>ไร้สายตามจุด ที่เสี่ยงอันตรายในเขต<br>เทศบาล<br>- บำรุงรักษากล้องวงจรปิดกรณีชำรุดใช้<br>งานไม่ได้ในเขตเทศบาล<br>- ติดตั้งกล้องวงจรปิด ศพต. ต.วังขนาย<br>- ติดตั้งกล้องวงจรปิดสวนสาธารณะเฉลิม<br>พระเกียรติ ร.๑๐ หมู่ ๒<br>- ติดตั้งกล้องวงจรปิด หมู่ ๓ สายบ้าน<br>นายอนันต์ ชินหอม<br>- ติดตั้งกล้องวงจรปิด หมู่ ๕ ซอยร่วมใจ<br>๑, ๒<br>- ติดตั้งกล้องวงจรปิดหมู่ ๖<br>- ติดตั้งกล้องวงจรปิดหมู่ ๗ | -                    | ๕๐๐,๐๐๐<br>งบ ทต. | ๕๐๐,๐๐๐<br>งบ ทต. | ๕๐๐,๐๐๐<br>งบ ทต. | ๕๐๐,๐๐๐<br>งบ ทต. | จำนวน<br>กิจกรรมที่มี<br>การ<br>ดำเนินการ  | ๑ .ลด ปี ฎ ุ ห า<br>อาชญากรรมประชาชน<br>มีความปลอดภัยในชีวิต<br>และทรัพย์สิน<br>๒. กล ็ อ ง ว ง จ ร ป ิด<br>สามารถใช้งานได้<br>ตามปกติ | สำนักปลัด                    |

**รายละเอียดโครงการพัฒนา**  
**แผนพัฒนาท้องถิ่นห้าปี (พ.ศ.๒๕๖๑ – ๒๕๖๕)**  
**สำหรับ องค์การปกครองส่วนท้องถิ่นดำเนินการ**  
**เทศบาลตำบลวังขนาย อำเภอท่าม่วง จังหวัดกาญจนบุรี**

- ก. ยุทธศาสตร์จังหวัดที่ ๓ ส่งเสริมความเป็นเมืองน่าอยู่  
 ข. ยุทธศาสตร์การพัฒนาของ อปท. ในเขตจังหวัดที่ ๓, ๕ การพัฒนาด้านสังคม และการพัฒนาด้านศาสนา ศิลปะ และวัฒนธรรม  
 ๓. ยุทธศาสตร์ด้านคนและสังคม

๓.๓ แนวทางการพัฒนาส่งเสริมความสงบเรียบร้อย ความปลอดภัยในชีวิตและทรัพย์สิน (แผนงาน รักษาความสงบภายใน/งบกลาง)

| ที่ | โครงการ/กิจกรรม   | วัตถุประสงค์  | เป้าหมาย<br>(ผลผลิตของโครงการ)   | งบประมาณและที่ผ่านมา |               |                  |                  |                  | ตัวชี้วัด<br>(KPI)                        | ผลที่คาดว่าจะได้รับ  | หน่วยงาน<br>ที่<br>รับผิดชอบ                         |
|-----|---|---|--|----------------------|---------------|------------------|------------------|------------------|---|--|--|
|     |   |   |  | ๒๕๖๑<br>(บาท)        | ๒๕๖๒<br>(บาท) | ๒๕๖๓<br>(บาท)    | ๒๕๖๔<br>(บาท)    | ๒๕๖๕<br>(บาท)    |   |  |  |
| ๗.  | ปรับปรุงเสาวิทยุ<br>สื่อสารพร้อมอุปกรณ์<br>งานป้องกันและ<br>บรรเทาสาธารณภัย | เพื่อใช้ในการติดต่อสื่อสาร<br>หน่วยงานภายในและภายนอก<br>เกี่ยวกับงานด้านป้องกันและ<br>บรรเทาสาธารณภัยให้มี<br>ประสิทธิภาพ   | ดำเนินการย้ายและปรับปรุงเสาวิ<br>ทยุสื่อสารพร้อมอุปกรณ์ บริเวณ<br>อาคารปฏิบัติงานป้องกันและ<br>บรรเทาสาธารณภัย   | -                    | -             | ๕๐,๐๐๐<br>งบ ทด. | ๕๐,๐๐๐<br>งบ ทด. | ๕๐,๐๐๐<br>งบ ทด. | จำนวน<br>กิจกรรมที่มี<br>การ<br>ดำเนินการ | สามารถใช้การ<br>ติดต่อสื่อสารกับ<br>หน่วยงานภายใน<br>ภายนอกได้อย่างมี<br>ประสิทธิภาพ   | สำนักปลัด  |
| ๘.  | เสริมสร้างศักยภาพ<br>ชุมชนด้านการป้องกัน<br>และบรรเทาสาธารณ<br>ภัย          | ๑. เพื่อให้หมู่บ้านในพื้นที่เสี่ยง<br>ภัยมีความพร้อมในการจัดการ<br>สาธารณภัยหมู่บ้านอย่างเป็น<br>ระบบ โดยหมู่บ้านคิดเอง ทำ<br>เอง และใช้ทรัพยากรของบ้าน<br>อย่างมีประสิทธิภาพ<br>๒. เพื่อให้หมู่บ้านเป็นองค์กร<br>หลักในการบริหารจัดการด้าน<br>สาธารณภัย โดย<br>คณะกรรมการหมู่บ้านสามารถ<br>ที่จะป้องกันและลดความสูญ<br>เสียได้อย่างมีประสิทธิภาพ<br>๓. เพื่อให้เกิดเครือข่ายในการ<br>ป้องกันและบรรเทาสาธารณ<br>ภัยระดับชุมชน | สนับสนุนงบประมาณให้กับ<br>สำนักงานป้องกันจังหวัด<br>กาญจนบุรี<br>(ตามหนังสือสำนักงานป้องกัน<br>จังหวัดกาญจนบุรี ที่ กจ<br>๐๐๒๓.๙/ว ๖๓๙ ลงวันที่ ๒๐<br>พ.ค. ๕๘) | -                    | -             | ๕๐,๐๐๐<br>งบ ทด. | ๕๐,๐๐๐<br>งบ ทด. | ๕๐,๐๐๐<br>งบ ทด. | จำนวน<br>กิจกรรมที่มี<br>การ<br>ดำเนินการ | ๑. หมู่บ้านเสี่ยงภัยมีความพร้อมในการ<br>ป้องกันภัยพิบัติ<br>สามารถบริหารจัดการ<br>และลดความเสียหาย<br>เมื่อเกิดสาธารณภัย<br>๒. เกิดเครือข่ายป้องกัน<br>และบรรเทาสาธารณภัย<br>ระหว่างหมู่บ้าน, อปท.,<br>ภาคราชการ และ<br>ภาคเอกชน<br>๓. คณะกรรมการ<br>หมู่บ้านเสี่ยงภัยมีความ<br>เข้มแข็งสามารถ<br>ช่วยเหลือประชาชนใน<br>หมู่บ้านอย่างรวดเร็ว<br>และมีประสิทธิภาพ<br>ก่อนหน่วยงานภายนอก<br>จะเข้าไปให้ความ<br>ช่วยเหลือ | สำนักปลัด<br>สนง.<br>ป้องกัน<br>จังหวัด<br>กาญจนบุรี |



**รายละเอียดโครงการพัฒนา**  
**แผนพัฒนาท้องถิ่นห้าปี (พ.ศ.๒๕๖๑ - ๒๕๖๕)**  
**สำหรับ องค์กรปกครองส่วนท้องถิ่นดำเนินการ**  
**เทศบาลตำบลวังขนาย อำเภอท่าม่วง จังหวัดกาญจนบุรี**

ก. ยุทธศาสตร์จังหวัดที่ ๓ ส่งเสริมความเป็นเมืองน่าอยู่

ข. ยุทธศาสตร์การพัฒนาของ อปท. ในเขตจังหวัดที่ ๓, ๕ การพัฒนาด้านสังคม และการพัฒนาด้านศาสนา ศิลปะ และวัฒนธรรม

๓. ยุทธศาสตร์ด้านคนและสังคม

๓.๓ แนวทางการพัฒนาส่งเสริมความสงบเรียบร้อย ความปลอดภัยในชีวิตและทรัพย์สิน (แผนงาน รักษาความสงบภายใน/งบกลาง)

| ที่ | โครงการ/กิจกรรม   | วัตถุประสงค์   | เป้าหมาย<br>(ผลผลิตของ<br>โครงการ)               | งบประมาณและที่ผ่านมา |               |                  |                  |                  | ตัวชี้วัด<br>(KPI)            | ผลที่คาดว่าจะได้รับ  | หน่วยงาน<br>ที่<br>รับผิดชอบ |
|-----|---|--|--|----------------------|---------------|------------------|------------------|------------------|-------------------------------|--|------------------------------|
|     |   |  |  | ๒๕๖๑<br>(บาท)        | ๒๕๖๒<br>(บาท) | ๒๕๖๓<br>(บาท)    | ๒๕๖๔<br>(บาท)    | ๒๕๖๕<br>(บาท)    |                               |  |                              |
| ๙.  | โครงการฝึกอบรมสมาชิกอาสาสมัครดินแดน ประเภท สำรอง สังกัด กองร้อยอาสาสมัครดินแดน อำเภอท่าม่วง ที่ ๕ | ๑ เพื่อให้สมาชิกอาสาสมัครดินแดน กองร้อยอาสาสมัครดินแดนอำเภอท่าม่วง ซึ่งเป็นกำลังสำคัญ มีความรู้เกี่ยวกับการปฏิบัติภารกิจรักษาดินแดน<br>๒ เพื่อเตรียมความพร้อมในด้านต่างๆ ไว้รองรับสถานการณ์ความไม่สงบ ภัยพิบัติตามลักษณะความเสี่ยงในทุกขั้นตอนช่วงก่อนเกิด และภาวะการณ์เกิดเหตุการณ์จริง<br>๓ เพื่อเพิ่มศักยภาพการปฏิบัติภารกิจของสมาชิกอาสาสมัครดินแดนให้เข้มข้นขึ้น<br>๔ เพื่อพัฒนาขีดความสามารถในการป้องกัน การระงับ และบรรเทาฟื้นฟูบูรณะเมื่อเกิดภัยให้มีประสิทธิภาพ และประสิทธิผลสูงสุดในทุกสถานการณ์ | สนับสนุนงบประมาณให้กับที่ทำการปกครองอำเภอท่าม่วง | -                    | -             | ๑๐,๐๐๐<br>งบ ทต. | ๑๐,๐๐๐<br>งบ ทต. | ๑๐,๐๐๐<br>งบ ทต. | จำนวนกิจกรรมที่มีการดำเนินการ | ๑. สมาชิก อส. ที่บรรจุใหม่ ได้ ทราบ ถึง ความ สำคัญ ของ ภารกิจ อส. และในการปฏิบัติหน้าที่<br>๒. สมาชิก อส. เดิม ได้ เพิ่ม ศักยภาพ และ ความรู้ ในการปฏิบัติหน้าที่เพิ่มขึ้น<br>๓. กองร้อยอาสาสมัครดินแดน มีรูปธรรมที่ชัดเจนขึ้น โดยมีสมาชิก อส. เป็นกำลังช่วยเหลือ อย่าง มี ระเบียบ และ ขั้นตอนอันส่งผลต่อการช่วยเหลือสังคมโดยรวมได้ดียิ่งขึ้น<br>๔. สมาชิก อส. เกิด ความ รัก ความ สามัคคี และร่วมมือ รับทราบ ปัญหา และ อุปสรรคที่อาจจะเกิดขึ้น จากการปฏิบัติงานจริง และสามารถนำมาปรับปรุงแก้ไขได้ | สำนักปลัด                    |
| รวม | ๙ โครงการ   |  |  | -                    | -             | ๒,๕๒๐,๐๐๐        | ๒,๕๒๐,๐๐๐        | ๒,๕๒๐,๐๐๐        |                               |  |                              |

**รายละเอียดโครงการพัฒนา**  
**แผนพัฒนาท้องถิ่นห้าปี (พ.ศ.๒๕๖๑ – ๒๕๖๕)**  
**สำหรับ องค์กรปกครองส่วนท้องถิ่นดำเนินการ**  
**เทศบาลตำบลวังขนาย อำเภอท่าม่วง จังหวัดกาญจนบุรี**

ก. ยุทธศาสตร์จังหวัดที่ ๓ ส่งเสริมความเป็นเมืองน่าอยู่

ข. ยุทธศาสตร์การพัฒนาของ อบท. ในเขตจังหวัดที่ ๓, ๕ การพัฒนาด้านสังคม และการพัฒนาด้านศาสนา ศิลปะ และวัฒนธรรม

๓. ยุทธศาสตร์ด้านคนและสังคม

๓.๔ แนวทางการพัฒนาส่งเสริมสุขภาพของประชาชนหรือด้านสาธารณสุข (แผนงาน สาธารณสุข)

| ที่ | โครงการ/กิจกรรม                 | วัตถุประสงค์  | เป้าหมาย<br>(ผลผลิตของโครงการ)   | งบประมาณและที่ผ่านมา |               |                   |                   |                   | ตัวชี้วัด<br>(KPI)  | ผลที่คาดว่าจะได้รับ   | หน่วยงาน<br>ที่<br>รับผิดชอบ |
|-----|---------------------------------|---|--|----------------------|---------------|-------------------|-------------------|-------------------|---|---|------------------------------|
|     |                                 |   |  | ๒๕๖๑<br>(บาท)        | ๒๕๖๒<br>(บาท) | ๒๕๖๓<br>(บาท)     | ๒๕๖๔<br>(บาท)     | ๒๕๖๕<br>(บาท)     |   |   |                              |
| ๑.  | รณรงค์ป้องกันและควบคุมโรคติดต่อ | ๑. เพื่อ ป้องกัน และควบคุมโรคไข้เลือดออกในชุมชน<br>๒. เพื่อ ป้องกัน และควบคุมโรคพิษสุนัขบ้าจากสัตว์สู่คน<br>๓. เพื่อป้องกันและระงับโรคติดต่อจากสัตว์สู่คนหรือจากคนสู่คน | ๑) รณรงค์ป้องกันและควบคุมโรคไข้เลือดออก กำจัดแหล่งเพาะพันธุ์ยุงลายฉีดพ่นหมอกควันในชุมชน โรงเรียน วัด จำนวน ๗ หมู่บ้านๆ ละ ๒ ครั้ง/ปี<br>๒) รณรงค์ป้องกันและควบคุมโรคพิษสุนัขบ้าในเขตเทศบาล จำนวน ๗ หมู่ จำนวน ๑ ครั้ง/ปี<br>๓) โครงการทำหมันให้สุนัขและแมวจรจัด<br>๔) รณรงค์ป้องกันและควบคุมโรคไข้หวัดนก, โรคปากและเท้าเปื่อย, โรคเรื้อน ฯลฯ จำนวน ๖ ครั้ง/ปี<br>๕) และ กิจกรรม อื่นที่ เกี่ยวข้อง | -                    | -             | ๘๐๐,๐๐๐<br>งบ ทต. | ๘๐๐,๐๐๐<br>งบ ทต. | ๘๐๐,๐๐๐<br>งบ ทต. | - จำนวนกิจกรรมที่มี การดำเนินการ<br>- แหล่งเพาะพันธุ์ลูกน้ำ ยุงลาย ถูกทำลาย อัตราการป่วยด้วยโรคไข้เลือดออก ลดลง<br>- ไม่เกิดโรคหรือการแพร่ระบาดของโรคพิษสุนัขบ้าในพื้นที่<br>- สัตว์เลี้ยงในพื้นที่ได้รับการฉีดวัคซีนป้องกันโรคพิษสุนัขบ้าและควบคุมจำนวนประชากรสุนัขและแมวจรจัด | ๑. ความชุกชุมของลูกน้ำลดลง อัตราการป่วยและตายด้วยโรคไข้เลือดออก ลดลง<br>๒. อัตราการแพร่ระบาดของโรคคิ้ว น้ำจากสัตว์ลดลง<br>๓. อัตราการป่วยและตายด้วยโรคระบาดต่างๆ ลดลง | สำนักปลัด                    |

**รายละเอียดโครงการพัฒนา**  
**แผนพัฒนาท้องถิ่นห้าปี (พ.ศ.๒๕๖๑ – ๒๕๖๕)**  
**สำหรับ องค์กรปกครองส่วนท้องถิ่นดำเนินการ**  
**เทศบาลตำบลวังขนาย อำเภอท่าม่วง จังหวัดกาญจนบุรี**

ก. ยุทธศาสตร์จังหวัดที่ ๓ ส่งเสริมความเป็นเมืองน่าอยู่

ข. ยุทธศาสตร์การพัฒนาของ อปท. ในเขตจังหวัดที่ ๓, ๕ การพัฒนาด้านสังคม และการพัฒนาด้านศาสนา ศิลปะ และวัฒนธรรม

๓. ยุทธศาสตร์ด้านคนและสังคม

๓.๔ แนวทางการพัฒนาส่งเสริมสุขภาพของประชาชนหรือด้านสาธารณสุข (แผนงาน สาธารณสุข)

| ที่ | โครงการ/กิจกรรม   | วัตถุประสงค์   | เป้าหมาย<br>(ผลผลิตของโครงการ)   | งบประมาณและที่ผ่านมา |               |                   |                   |                   | ตัวชี้วัด<br>(KPI)                | ผลที่คาดว่าจะได้รับ  | หน่วยงาน<br>ที่<br>รับผิดชอบ |
|-----|---|--|--|----------------------|---------------|-------------------|-------------------|-------------------|-----------------------------------|--|------------------------------|
|     |   |  |  | ๒๕๖๑<br>(บาท)        | ๒๕๖๒<br>(บาท) | ๒๕๖๓<br>(บาท)     | ๒๕๖๔<br>(บาท)     | ๒๕๖๕<br>(บาท)     |                                   |  |                              |
| ๒.  | ส่งเสริมงานด้าน<br>สาธารณสุข                                | ๑. เพื่อให้ประกอบการร้านค้า<br>ดำเนินการถูกต้องตามหลัก<br>สาธารณสุข<br>๒. เพื่อให้นักเรียน/นักศึกษา<br>เป็นแกนนำด้านสาธารณสุขใน<br>โรงเรียน<br>๓. เพื่อให้เยาวชน และ<br>ประชาชนมีความรู้เรื่องโรค<br>เอดส์ | ๑) อบรมผู้ประกอบการ<br>ร้านค้าตำบลวัง<br>ขนาย จำนวน ๔๐<br>คน/๑ ครั้ง/ปี<br>๒) อบรมผู้นำนักเรียน<br>สาธารณสุข ใน<br>โรงเรียนเขตเทศบาล<br>จำนวน ๕ แห่ง<br>๓) รณรงค์และป้องกัน<br>โรคเอดส์<br>๔) โครงการ”ตำบลสุข<br>ภาวะต้นแบบ”<br>๕) และกิจกรรมอื่นที่<br>เกี่ยวข้อง | -                    | -             | ๕๐๐,๐๐๐<br>งบ ทต. | ๕๐๐,๐๐๐<br>งบ ทต. | ๕๐๐,๐๐๐<br>งบ ทต. | จำนวนกิจกรรมที่<br>มีการดำเนินการ | ๑.ผู้ ประกอบ การ<br>ร้านค้าดำเนินการ<br>ถูกต้องตามหลัก<br>สาธารณสุข<br>๒. เพื่อให้นักเรียน<br>เป็นแกนนำด้าน<br>สาธาณ สุข ใน<br>โรงเรียน<br>๓. สามารถป้องกัน<br>โรคเอดส์ได้ | สำนักปลัด                    |
| ๓.  | โครงการสัตว์<br>ปลอดโรค คน<br>ปลอดภัย จากโรค<br>พิษสุนัขบ้า | ๑. อดุหนุนสำหรับขับเคลื่อน<br>โครงการสัตว์ปลอดโรค คน<br>ปลอดภัย จากโรคพิษสุนัขบ้า<br>๒. เพื่อสำรวจข้อมูลจำนวน<br>สัตว์ และขึ้นทะเบียนสัตว์ตาม<br>โครงการสัตว์ปลอดโรค คน<br>ปลอดภัยจากโรคพิษสุนัขบ้า        | ๑. ควบคุมป้องกันโรค<br>พิษสุนัขบ้าในพื้นที่<br>๒. ขึ้นทะเบียนสัตว์เลี้ยง<br>ในพื้นที่  | -                    | -             | ๑๐๐,๐๐๐<br>งบ ทต. | ๑๐๐,๐๐๐<br>งบ ทต. | ๑๐๐,๐๐๐<br>งบ ทต. | จำนวนกิจกรรมที่<br>มีการดำเนินการ | ๑. สามารถควบคุม<br>และป้องกันโรคพิษ<br>สุนัขบ้านไม่ให้เกิด<br>การแพร่ระบาดใน<br>พื้นที่<br>๒. สัตว์เลี้ยงในพื้นที่<br>ได้ รับ การ ช้ น<br>ทะเบียน                          | สำนักปลัด                    |

**รายละเอียดโครงการพัฒนา**  
**แผนพัฒนาท้องถิ่นห้าปี (พ.ศ.๒๕๖๑ - ๒๕๖๕)**  
**สำหรับ องค์กรปกครองส่วนท้องถิ่นดำเนินการ**  
**เทศบาลตำบลวังขนาย อำเภอท่าม่วง จังหวัดกาญจนบุรี**

ก. ยุทธศาสตร์จังหวัดที่ ๓ ส่งเสริมความเป็นเมืองน่าอยู่

ข. ยุทธศาสตร์การพัฒนาของ อปท. ในเขตจังหวัดที่ ๓, ๕ การพัฒนาด้านสังคม และการพัฒนาด้านศาสนา ศิลปะ และวัฒนธรรม

๓. ยุทธศาสตร์ด้านคนและสังคม

๓.๔ แนวทางการพัฒนาส่งเสริมสุขภาวะของประชาชนหรือด้านสาธารณสุข (แผนงาน สาธารณสุข)

| ที่ | โครงการ/กิจกรรม  | วัตถุประสงค์  | เป้าหมาย<br>(ผลผลิตของโครงการ)  | งบประมาณและที่ผ่านมา |               |                   |                   |                   | ตัวชี้วัด<br>(KPI)                | ผลที่คาดว่าจะได้รับ   | หน่วยงาน<br>ที่<br>รับผิดชอบ                   |
|-----|--|---|---|----------------------|---------------|-------------------|-------------------|-------------------|-----------------------------------|---|--|
|     |  |   |   | ๒๕๖๑<br>(บาท)        | ๒๕๖๒<br>(บาท) | ๒๕๖๓<br>(บาท)     | ๒๕๖๔<br>(บาท)     | ๒๕๖๕<br>(บาท)     |                                   |   |  |
| ๔.  | ส่งเสริมชมรมอาสาสมัครสาธารณสุขมูลฐานประจำหมู่บ้าน (อสม.)     | เพื่อพัฒนาศักยภาพ อสม. ให้มีความรู้ ความสามารถในการดูแลสุขภาพของประชาชนในชุมชนได้อย่างถูกต้อง   | สนับสนุนงบประมาณให้กับชมรม อสม. ในเขตพื้นที่ตำบลวังขนาย จำนวน ๗ หมู่บ้านๆ ละ ๑๕,๐๐๐ บาท   | -                    | -             | ๑๐๕,๐๐๐<br>งบ ทต. | ๑๐๕,๐๐๐<br>งบ ทต. | ๑๐๕,๐๐๐<br>งบ ทต. | จำนวนกิจกรรมที่มี<br>การดำเนินการ | อสม. มีความรู้ความสามารถในการดูแลสุขภาพของประชาชนได้อย่างถูกต้องและมีประสิทธิภาพ  | สำนักปลัด                                      |
| ๕.  | ส่งเสริมกองทุนหลักประกันสุขภาพระดับท้องถิ่นเทศบาลตำบลวังขนาย | ๑. เพื่อส่งเสริมการจัดการบริการสาธารณสุขของหน่วยบริการในการสร้างเสริมสุขภาพ ป้องกันโรค และการฟื้นฟูสมรรถภาพที่จำเป็นต่อสุขภาพ และการดำรงชีวิต<br>๒. เพื่อส่งเสริมให้กลุ่มแม่และเด็ก ผู้สูงอายุ กลุ่มพิการ และกลุ่มผู้ประกอบอาชีพที่มีความเสี่ยงและกลุ่มผู้ป่วยเรื้อรังสามารถเข้าถึงบริการสาธารณสุขได้อย่างทั่วถึง<br>๓. เพื่อให้การพัฒนาสุขภาพของคนในพื้นที่จัดการบริหารจัดการแบบมีส่วนร่วม | สนับสนุนและส่งเสริมให้มีการจัดการและจัดหาบริการสาธารณสุขเพื่อให้ประชาชนเข้าถึงบริการสาธารณสุขที่มีคุณภาพและมาตรฐานอย่างทั่วถึงและเป็นธรรม | -                    | -             | ๓๐๐,๐๐๐<br>งบ ทต. | ๓๐๐,๐๐๐<br>งบ ทต. | ๓๐๐,๐๐๐<br>งบ ทต. | จำนวนกิจกรรมที่มี<br>การดำเนินการ | ๑. ประชาชนได้รับบริการสาธารณสุขขั้นพื้นฐานที่จำเป็นต่อสุขภาพ และการดำรงชีวิต<br>๒. แม่และเด็ก ผู้สูงอายุ กลุ่มพิการ และกลุ่มผู้ประกอบอาชีพที่มีความเสี่ยงและกลุ่มผู้ป่วยเรื้อรังสามารถเข้าถึงบริการสาธารณสุข<br>๓. การพัฒนาสุขภาพของคนในพื้นที่มีการจัดการบริหารจัดการแบบมีส่วนร่วม | สำนักปลัด<br>รพ.สต.<br>บ้านศาล<br>เจ้าโพธิ์ไม้ |

**รายละเอียดโครงการพัฒนา**  
**แผนพัฒนาท้องถิ่นห้าปี (พ.ศ.๒๕๖๑ - ๒๕๖๕)**  
**สำหรับ องค์กรปกครองส่วนท้องถิ่นดำเนินการ**  
**เทศบาลตำบลวังขนาย อำเภอท่าม่วง จังหวัดกาญจนบุรี**

ก. ยุทธศาสตร์จังหวัดที่ ๓ ส่งเสริมความเป็นเมืองน่าอยู่

ข. ยุทธศาสตร์การพัฒนาของ อปท. ในเขตจังหวัดที่ ๓, ๕ การพัฒนาด้านสังคม และการพัฒนาด้านศาสนา ศิลปะ และวัฒนธรรม

๓. ยุทธศาสตร์ด้านคนและสังคม

๓.๔ แนวทางการพัฒนาส่งเสริมสุขภาพของประชาชนหรือด้านสาธารณสุข (แผนงาน สาธารณสุข)

| ที่ | โครงการ/กิจกรรม                                      | วัตถุประสงค์  | เป้าหมาย<br>(ผลผลิตของโครงการ)   | งบประมาณและที่ผ่านมา |               |                   |                   |                   | ตัวชี้วัด<br>(KPI)             | ผลที่คาดว่าจะได้รับ   | หน่วยงาน<br>ที่<br>รับผิดชอบ |
|-----|--|---|--|----------------------|---------------|-------------------|-------------------|-------------------|--------------------------------|---|------------------------------|
|     |  |   |  | ๒๕๖๑<br>(บาท)        | ๒๕๖๒<br>(บาท) | ๒๕๖๓<br>(บาท)     | ๒๕๖๔<br>(บาท)     | ๒๕๖๕<br>(บาท)     |                                |   |                              |
| ๖.  | ส่งเสริมการดำเนินงานด้านสาธารณสุขต่างๆ ที่เกี่ยวข้อง | ๑. เพื่อส่งเสริมงานด้านสาธารณสุข<br>๒. เพื่อส่งเสริมสุขภาพของประชาชนให้มีสุขภาพที่ดีทั้งร่างกายและจิตใจ<br>๓. เพื่อสร้างความตระหนักในการดูแลรักษาสุขภาพ   | อุดหนุนคณะกรรมการหมู่บ้าน<br>องค์กรประชาชน ผู้นำชุมชน ฯลฯ                          | -                    | -             | ๑๕๐,๐๐๐<br>งบ ทต. | ๑๕๐,๐๐๐<br>งบ ทต. | ๑๕๐,๐๐๐<br>งบ ทต. | จำนวนกิจกรรมที่มี การดำเนินการ | ๑. ประชาชนได้รับบริการสาธารณสุขที่จำเป็นต่อสุขภาพและการดำรงชีวิต<br>๒. ประชาชนมีสุขภาพที่ดีทั้งร่างกายและจิตใจ<br>๓. ประชาชนตระหนักในการดูแลรักษาสุขภาพ | สำนักปลัด                    |
| ๗.  | ส่งเสริมชมรมรักสุขภาพ ตำบลวังขนาย                    | ๑. เพื่อส่งเสริมสุขภาพของประชาชนให้มีสุขภาพที่ดีทั้งร่างกายและจิตใจ<br>๒. เพื่อสร้างความตระหนักในการดูแลรักษาสุขภาพ   | สนับสนุนงบประมาณให้กับชมรมรักสุขภาพตำบลวังขนาย                                     | -                    | -             | ๑๐๐,๐๐๐<br>งบ ทต. | ๑๐๐,๐๐๐<br>งบ ทต. | ๑๐๐,๐๐๐<br>งบ ทต. | จำนวนกิจกรรมที่มี การดำเนินการ | ๑. ประชาชนมีสุขภาพร่างกายที่ดี<br>๒. ประชาชนเห็นความสำคัญในการออกกำลังกาย   | สำนักปลัด                    |
| ๘.  | อุดหนุนสำนักงานปศุสัตว์จังหวัด                       | ๑. เพื่อให้สุนัขและแมวได้รับการผ่านตัดทำหมันเพื่อควบคุมจำนวนประชากรที่เป็นพาหะนำโรค<br>๒. เพื่อประชาสัมพันธ์ให้ประชาชนมีความรู้ ความเข้าใจเรื่องโรคพิษสุนัขบ้าและการดูแลสัตว์เลี้ยงอย่างถูกต้องและรับผิดชอบ | อุดหนุนสำนักงานปศุสัตว์จังหวัด ตามโครงการความร่วมมือการรณรงค์ป้องกันโรคพิษสุนัขบ้า | -                    | -             | ๑๕,๐๐๐<br>งบ ทต.  | ๑๕,๐๐๐<br>งบ ทต.  | ๑๕,๐๐๐<br>งบ ทต.  | จำนวนกิจกรรมที่มี การดำเนินการ | ๑. สุนัขและแมวได้รับการผ่าตัดทำหมัน สามารถลดปัญหาการเพิ่มจำนวนประชากรที่เป็นพาหะนำโรค<br>๒. เกิดความร่วมมือจากทุกหน่วยงานทั้งภาครัฐและเอกชน             | สำนักงานปศุสัตว์อำเภอท่าม่วง |

**รายละเอียดโครงการพัฒนา**  
**แผนพัฒนาท้องถิ่นห้าปี (พ.ศ.๒๕๖๑ - ๒๕๖๕)**  
**สำหรับ องค์กรปกครองส่วนท้องถิ่นดำเนินการ**  
**เทศบาลตำบลวังขนาย อำเภอท่าม่วง จังหวัดกาญจนบุรี**

ก. ยุทธศาสตร์จังหวัดที่ ๓ ส่งเสริมความเป็นเมืองน่าอยู่

ข. ยุทธศาสตร์การพัฒนาของ อปท. ในเขตจังหวัดที่ ๓, ๕ การพัฒนาด้านสังคม และการพัฒนาด้านศาสนา ศิลปะ และวัฒนธรรม

๓. ยุทธศาสตร์ด้านคนและสังคม

๓.๔ แนวทางการพัฒนาส่งเสริมสุขภาวะของประชาชนหรือด้านสาธารณสุข (แผนงาน สาธารณสุข)

| ที่ | โครงการ/กิจกรรม                                  | วัตถุประสงค์  | เป้าหมาย<br>(ผลผลิตของโครงการ)  | งบประมาณและที่ผ่านมา |               |                     |                   |                   | ตัวชี้วัด<br>(KPI)            | ผลที่คาดว่าจะได้รับ  | หน่วยงาน<br>ที่<br>รับผิดชอบ |
|-----|--|---|---|----------------------|---------------|---------------------|-------------------|-------------------|-------------------------------|--|------------------------------|
|     |  |   |   | ๒๕๖๑<br>(บาท)        | ๒๕๖๒<br>(บาท) | ๒๕๖๓<br>(บาท)       | ๒๕๖๔<br>(บาท)     | ๒๕๖๕<br>(บาท)     |                               |  |                              |
| ๙.  | โครงการพระราชดำริด้านสาธารณสุข                   | เพื่ออุดหนุนการดำเนินกิจกรรมให้หมู่บ้านในตำบลวังขนายตามแนวทางพระราชดำริด้านสาธารณสุข  | ดำเนินงานเกี่ยวกับแนวทางพระราชดำริทางด้านสาธารณสุข และกิจกรรมอื่นๆที่เกี่ยวข้อง อุดหนุนหมู่บ้านละ ๒๐,๐๐๐ บาท  | -                    | -             | ๑๔๐,๐๐๐<br>งบ ทต.   | ๑๔๐,๐๐๐<br>งบ ทต. | ๑๔๐,๐๐๐<br>งบ ทต. | จำนวนกิจกรรมที่มีการดำเนินการ | ประชาชนได้รับการส่งเสริมให้มีความรู้เกี่ยวกับความรู้ด้านสาธารณสุข                      | สำนักปลัด                    |
| ๑๐. | จัดสวัสดิภาพสัตว์ขององค์กรปกครองส่วนท้องถิ่น     | เพื่ออุดหนุนอำเภอท่าม่วงเพื่อดำเนินการเป็นค่าใช้จ่ายในการกักสัตว์และการจัดสวัสดิภาพสัตว์ขององค์กรปกครองส่วนท้องถิ่น พ.ศ. ๒๕๖๒ | ดำเนินงานตามระเบียบกระทรวงมหาดไทยว่าด้วยค่าใช้จ่ายในการจัดสวัสดิภาพสัตว์ขององค์กรปกครองส่วนท้องถิ่น พ.ศ. ๒๕๖๒ | -                    | -             | ๕๐,๐๐๐<br>งบ ทต.    | ๕๐,๐๐๐<br>งบ ทต.  | ๕๐,๐๐๐<br>งบ ทต.  | จำนวนกิจกรรมที่มีการดำเนินการ | สัตว์ได้รับการป้องกันการทารุณกรรมและจัดสวัสดิภาพสัตว์ การทารุณกรรมและจัดสวัสดิภาพสัตว์ | สำนักปลัด                    |
| ๑๑. | โครงการจัดการฝุ่นละอองขนาดเล็กไม่เกิน ๒.๕ ไมครอน | ๑. เพื่อลดฝุ่นละอองขนาดเล็กไม่เกิน ๒.๕ ไมครอน<br>๒. เพื่อลดผลกระทบต่อสุขภาพของประชาชน   | เพื่อดำเนินการจัดซื้อระบบพ่นหมอกแรงดันสูงพร้อมติดตั้ง   | -                    | -             | ๑,๐๐๐,๐๐๐<br>งบ ทต. | -                 | -                 | จำนวนกิจกรรมที่มีการดำเนินการ | ๑. สามารถลดฝุ่นละอองขนาดเล็กไม่เกิน ๒.๕ ไมครอน<br>๒. สุขภาพของประชาชนในเขตเทศบาลดีขึ้น | สำนักปลัด                    |
| รวม | ๑๑ โครงการ                                       |   |   | -                    | -             | ๓,๒๖๐,๐๐๐           | ๒,๒๖๐,๐๐๐         | ๒,๒๖๐,๐๐๐         | -                             | -  | -                            |

**รายละเอียดโครงการพัฒนา**  
**แผนพัฒนาท้องถิ่นห้าปี (พ.ศ.๒๕๖๑ - ๒๕๖๕)**  
**สำหรับ องค์การปกครองส่วนท้องถิ่นดำเนินการ**  
**เทศบาลตำบลวังขนาย อำเภอท่าม่วง จังหวัดกาญจนบุรี**

ก. ยุทธศาสตร์จังหวัดที่ ๓ ส่งเสริมความเป็นเมืองน่าอยู่

ข. ยุทธศาสตร์การพัฒนาของ อปท. ในเขตจังหวัดที่ ๓, ๕ การพัฒนาด้านสังคม และการพัฒนาด้านศาสนา ศิลปะ และวัฒนธรรม

๓. ยุทธศาสตร์ด้านคนและสังคม

๓.๕ แนวทางการพัฒนาการศึกษาทั้งในระบบและนอกระบบ (แผนงาน การศึกษา)

| ที่ | โครงการ/กิจกรรม  | วัตถุประสงค์  | เป้าหมาย<br>(ผลผลิตของโครงการ)  | งบประมาณและที่ผ่านมา |                   |                   |                   |                   | ตัวชี้วัด<br>(KPI)            | ผลที่คาดว่าจะได้รับ  | หน่วยงาน<br>ที่<br>รับผิดชอบ |
|-----|--|---|---|----------------------|-------------------|-------------------|-------------------|-------------------|-------------------------------|--|------------------------------|
|     |  |   |   | ๒๕๖๑<br>(บาท)        | ๒๕๖๒<br>(บาท)     | ๒๕๖๓<br>(บาท)     | ๒๕๖๔<br>(บาท)     | ๒๕๖๕<br>(บาท)     |                               |  |                              |
| ๑.  | ก่อสร้าง/ปรับปรุงสนามเด็กเล่น พร้อมซ่อมแซม/จัดซื้ออุปกรณ์เครื่องเล่นสนาม | ๑.เพื่อมีสนามเด็กเล่นที่ปลอดภัย<br>๒.เพื่อมีเครื่องเล่นสนามที่เหมาะสมสำหรับวัยของเด็ก<br>๓. เพื่อมีวัสดุอุปกรณ์เครื่องเล่นที่เสริมสร้างพัฒนาการทางด้านร่างกาย จิตใจ อารมณ์ สังคมและสติปัญญาของนักเรียนระดับปฐมวัย | - ก่อสร้างสนามเด็กเล่น<br>- ฟื้นฟูสนามเด็กเล่นศพด.<br>- จัดซื้ออุปกรณ์เครื่องเล่นสนามให้กับโรงเรียนในเขตเทศบาล<br>- ซ่อมแซม/ปรับปรุงสนามเด็กเล่นหรือเครื่องเล่นที่ชำรุด | -                    | ๕๐๐,๐๐๐<br>งบ ทด. | ๕๐๐,๐๐๐<br>งบ ทด. | ๕๐๐,๐๐๐<br>งบ ทด. | ๕๐๐,๐๐๐<br>งบ ทด. | จำนวนกิจกรรมที่มีการดำเนินการ | ๑.เด็กมีสนามเด็กเล่นปลอดภัย<br>๒.เด็กมีวัสดุอุปกรณ์เครื่องเล่นสนามที่เหมาะสมกับวัย<br>๓.เด็กมีพัฒนาการทางด้านร่างกาย จิตใจ สติปัญญา อารมณ์และสังคมที่แข็งแกร่ง | สำนักปลัด/กองช่าง            |
| ๒.  | ปรับปรุงศูนย์พัฒนาเด็กเล็กเทศบาลตำบลวังขนาย                              | - เพื่อปรับปรุงภูมิทัศน์ให้มีความเป็นระเบียบเรียบร้อย สวยงาม และปลอดภัย<br>- เพื่อให้การปฏิบัติงานตามภารกิจของศูนย์พัฒนาเด็กเล็กมีประสิทธิภาพมากยิ่งขึ้น  | - ซ่อมแซม/ปรับปรุงอาคารและบริเวณภายในศูนย์พัฒนาเด็กเล็กเทศบาลตำบลวังขนาย (ตามแบบที่เทศบาลกำหนด)   | -                    | -                 | ๖๐๐,๐๐๐<br>งบ ทด. | ๖๐๐,๐๐๐<br>งบ ทด. | ๖๐๐,๐๐๐<br>งบ ทด. | จำนวนกิจกรรมที่มีการดำเนินการ | - ศูนย์พัฒนาเด็กเล็กมีความเป็นระเบียบเรียบร้อยสวยงาม และปลอดภัย<br>- การปฏิบัติงานตามภารกิจของศูนย์ฯมีประสิทธิภาพ  | กองช่าง                      |

**รายละเอียดโครงการพัฒนา**  
**แผนพัฒนาท้องถิ่นห้าปี (พ.ศ.๒๕๖๑ – ๒๕๖๕)**  
**สำหรับ องค์กรปกครองส่วนท้องถิ่นดำเนินการ**  
**เทศบาลตำบลวังขนาย อำเภอท่าม่วง จังหวัดกาญจนบุรี**

- ก. ยุทธศาสตร์จังหวัดที่ ๓ ส่งเสริมความเป็นเมืองน่าอยู่
- ข. ยุทธศาสตร์การพัฒนาของ อปท. ในเขตจังหวัดที่ ๓, ๕ การพัฒนาด้านสังคม และการพัฒนาด้านศาสนา ศิลปะ และวัฒนธรรม
๓. ยุทธศาสตร์ด้านคนและสังคม
- ๓.๕ แนวทางการพัฒนาการศึกษาทั้งในระบบและนอกระบบ (แผนงาน การศึกษา)

| ที่ | โครงการ/กิจกรรม   | วัตถุประสงค์   | เป้าหมาย<br>(ผลผลิตของโครงการ)  | งบประมาณและที่ผ่านมา |               |                   |                   |                   | ตัวชี้วัด<br>(KPI)            | ผลที่คาดว่าจะได้รับ  | หน่วยงาน<br>ที่<br>รับผิดชอบ |
|-----|---|--|---|----------------------|---------------|-------------------|-------------------|-------------------|-------------------------------|--|------------------------------|
|     |   |  |   | ๒๕๖๑<br>(บาท)        | ๒๕๖๒<br>(บาท) | ๒๕๖๓<br>(บาท)     | ๒๕๖๔<br>(บาท)     | ๒๕๖๕<br>(บาท)     |                               |  |                              |
| ๓.  | ก่อสร้างทางเท้าข้าง<br>รั้วหน้าศูนย์พัฒนา<br>เด็กเล็กเทศบาล<br>ตำบลวังขนาย  | ๑. เพื่ออำนวยความสะดวกแก่ผู้ปกครองในการเดินทาง รับ - ส่ง เด็ก<br>๒. เพื่อปรับปรุงภูมิทัศน์หน้าศูนย์พัฒนาเด็กเล็ก   | ก่อสร้างทางเท้า<br>(ตามแบบที่เทศบาลกำหนด)   | -                    | -             | -                 | -                 | ๓๐๐,๐๐๐<br>งบ ทด. | จำนวนกิจกรรมที่มีการดำเนินการ | ๑. ผู้ปกครองได้รับความสะดวกในการเดินทาง รับ - ส่ง เด็ก<br>๒. ภูมิทัศน์หน้าศูนย์พัฒนาเด็กเล็กเป็นระเบียบ - สวยงาม                                       | สำนัก<br>ปลัด/กอง<br>ช่าง    |
| ๔.  | พัฒนาคุณภาพการเรียนการสอนของ<br>ศูนย์พัฒนาเด็กเล็ก<br>เทศบาลตำบลวัง<br>ขนาย | ๑. เพื่อส่งเสริมให้เด็กมีพัฒนาการทั้งด้านร่างกาย อารมณ์ สังคม จิตใจและสติปัญญา<br>๒. เพื่อเสริมสร้างให้เด็กมีทักษะการเรียนรู้ที่ดี สามารถช่วยเหลือตัวเองในชีวิตประจำวันได้ | - ค่าจัดการเรียนการสอน (รายหัว) ศูนย์พัฒนาเด็กเล็กเทศบาลตำบลวังขนาย<br>- จัดหาวัสดุ อุปกรณ์ ครุภัณฑ์ สื่อการเรียนการสอน ฯลฯ<br>- จัดการศึกษาออกสถานที่เพื่อเรียนรู้จากประสบการณ์จริงให้กับศูนย์พัฒนาเด็กเล็ก ทต.วังขนาย<br>- ใช้จ่ายเป็นค่าวัสดุ อุปกรณ์ การจ้างเหมาบริการที่เกี่ยวข้อง | -                    | -             | ๑๕๐,๐๐๐<br>งบ ทด. | ๑๕๐,๐๐๐<br>งบ ทด. | ๑๕๐,๐๐๐<br>งบ ทด. | จำนวนกิจกรรมที่มีการดำเนินการ | ๑. เด็กมีพัฒนาการทั้งด้านร่างกาย อารมณ์ สังคม จิตใจ และสติปัญญาเหมาะสมตามวัย<br>๒. เด็กมีทักษะการเรียนรู้ที่ดี สามารถช่วยเหลือตัวเองในชีวิตประจำวันได้ | สำนักปลัด                    |
| ๕.  | โครงการก่อสร้าง<br>หลังคาทางเดินเข้า<br>ศูนย์พัฒนาเด็กเล็ก                  | เพื่อให้เด็กนักเรียนมีทางเดินไว้บังแดดบังฝน  | ศูนย์พัฒนาเด็กเล็กมีหลังคาทางเดินเข้าศูนย์พัฒนาเด็กเล็กบังแดดบังฝน  | -                    | -             | -                 | -                 | ๓๐๐,๐๐๐<br>งบ ทด. | จำนวนกิจกรรมที่มีการดำเนินการ | มีหลังคาทางเดินเข้าศูนย์พัฒนาเด็กเล็กที่มีรั้วบังแดดและเปียกฝน   | สำนัก<br>ปลัด/<br>กองช่าง    |



**รายละเอียดโครงการพัฒนา**  
**แผนพัฒนาท้องถิ่นห้าปี (พ.ศ.๒๕๖๑ – ๒๕๖๕)**  
**สำหรับ องค์กรปกครองส่วนท้องถิ่นดำเนินการ**  
**เทศบาลตำบลวังขนาย อำเภอท่าม่วง จังหวัดกาญจนบุรี**

- ก. ยุทธศาสตร์จังหวัดที่ ๓ ส่งเสริมความเป็นเมืองน่าอยู่
- ข. ยุทธศาสตร์การพัฒนาของ อปท. ในเขตจังหวัดที่ ๓, ๕ การพัฒนาด้านสังคม และการพัฒนาด้านศาสนา ศิลปะ และวัฒนธรรม
๓. ยุทธศาสตร์ด้านคนและสังคม
- ๓.๕ แนวทางการพัฒนาการศึกษาทั้งในระบบและนอกระบบ (แผนงาน การศึกษา)

| ที่ | โครงการ/กิจกรรม                                    | วัตถุประสงค์   | เป้าหมาย<br>(ผลผลิตของ<br>โครงการ)                                  | งบประมาณและที่ผ่านมา |               |               |               |               | ตัวชี้วัด<br>(KPI)            | ผลที่คาดว่าจะได้รับ   | หน่วยงาน<br>ที่<br>รับผิดชอบ |
|-----|--|--|---|----------------------|---------------|---------------|---------------|---------------|-------------------------------|---|------------------------------|
|     |  |  |   | ๒๕๖๑<br>(บาท)        | ๒๕๖๒<br>(บาท) | ๒๕๖๓<br>(บาท) | ๒๕๖๔<br>(บาท) | ๒๕๖๕<br>(บาท) |                               |   |                              |
| ๖.  | โครงการส่งเสริมการเรียนรู้สนามเด็กเล็กสร้างปัญญา   | เพื่อให้เด็กปฐมวัยในศูนย์พัฒนาเด็กเล็กมีพัฒนาการสมบุรณ์ตามวัยครบทั้ง๔ด้านได้แก่ร่างกายอารมณ์สังคมและสติปัญญา ผ่านการเล่นจากสนามเด็กเล่นสร้างปัญญา  | - สร้างสนามเด็กเล่นสร้างปัญญา                                       | -                    | -             | ๓๐๐,๐๐๐       | ๓๐๐,๐๐๐       | ๓๐๐,๐๐๐       | จำนวนกิจกรรมที่มีการดำเนินการ | เด็กปฐมวัยในศูนย์พัฒนาเด็กเล็กมีพัฒนาการสมบุรณ์ตามวัยครบทั้ง๔ด้านได้แก่ร่างกายอารมณ์สังคมและสติปัญญา ผ่านการเล่นจากสนามเด็กเล่นสร้างปัญญา   | สำนักปลัด/<br>กองช่าง        |
| ๗.  | โครงการศึกษาแหล่งเรียนรู้จากประสบการณ์จริงนอก ศพด. | ๑. เพื่อให้ผู้เรียนมีส่วนร่วมในการเรียนการสอนมากขึ้น<br>๒. เพื่อให้ผู้เรียนได้พัฒนาความสามารถต่างๆ ตามศักยภาพของตนเอง<br>๓. เพื่อให้ผู้เรียนได้เรียนรู้จากการลงมือกระทำ ปฏิบัติหรือศึกษาค้นคว้าด้วยตนเอง<br>๔. เพื่อให้ผู้เรียนได้เรียนตามความสนใจความสามารถของตนเอง<br>๕. เพื่อให้ผู้เรียนได้เชื่อมโยงการเรียนรู้กับสภาพชีวิตประจำวัน | - พาเด็กนักเรียน ศพด. ทต. วังขนาย ศึกษาแหล่งเรียนรู้ภายนอกสถานศึกษา | -                    | -             | ๕๐,๐๐๐        | ๕๐,๐๐๐        | ๕๐,๐๐๐        | จำนวนกิจกรรมที่มีการดำเนินการ | ๑. ผู้เรียนมีส่วนร่วมในการเรียนการสอนมากขึ้น<br>๒. ผู้เรียนได้พัฒนาความสามารถต่างๆ ตามศักยภาพของตนเอง<br>๓. ผู้เรียนได้เรียนรู้จากการลงมือกระทำ ปฏิบัติหรือศึกษาค้นคว้าด้วยตนเอง<br>ผู้เรียนได้เรียนตามความสนใจความสามารถของตนเอง<br>๕. เพื่อให้ผู้เรียนได้เชื่อมโยงการเรียนรู้กับสภาพชีวิตประจำวัน | สำนักปลัด                    |

**รายละเอียดโครงการพัฒนา**  
**แผนพัฒนาท้องถิ่นห้าปี (พ.ศ.๒๕๖๑ – ๒๕๖๕)**  
**สำหรับ องค์กรปกครองส่วนท้องถิ่นดำเนินการ**  
**เทศบาลตำบลวังขนาย อำเภอท่าม่วง จังหวัดกาญจนบุรี**

- ก. ยุทธศาสตร์จังหวัดที่ ๓ ส่งเสริมความเป็นเมืองน่าอยู่  
 ข. ยุทธศาสตร์การพัฒนาของ อปท. ในเขตจังหวัดที่ ๓, ๕ การพัฒนาด้านสังคม และการพัฒนาด้านศาสนา ศิลปะ และวัฒนธรรม  
 ๓. ยุทธศาสตร์ด้านคนและสังคม  
 ๓.๕ แนวทางการพัฒนาการศึกษาทั้งในระบบและนอกระบบ (แผนงาน การศึกษา)

| ที่ | โครงการ/กิจกรรม                               | วัตถุประสงค์   | เป้าหมาย<br>(ผลผลิตของ<br>โครงการ)   | งบประมาณและที่ผ่านมา |               |                   |                  |                  | ตัวชี้วัด<br>(KPI)            | ผลที่คาดว่าจะได้รับ  | หน่วยงาน<br>ที่<br>รับผิดชอบ |
|-----|---|--|--|----------------------|---------------|-------------------|------------------|------------------|-------------------------------|--|------------------------------|
|     |   |  |  | ๒๕๖๑<br>(บาท)        | ๒๕๖๒<br>(บาท) | ๒๕๖๓<br>(บาท)     | ๒๕๖๔<br>(บาท)    | ๒๕๖๕<br>(บาท)    |                               |  |                              |
| ๘.  | ส่งเสริมการศึกษานอกระบบและการศึกษาตามอัธยาศัย | เพื่อเปิดโอกาสให้ประชาชนที่ไม่ได้เข้ารับการศึกษาระบบโรงเรียนตามปกติได้มีโอกาสศึกษาหาความรู้และพัฒนาตนเอง   | การจัดการศึกษานอกระบบและตามอัธยาศัยให้กับประชาชนในระดับประถมตอนต้น - มัธยมตอนปลาย        | -                    | -             | ๕๐,๐๐๐<br>งบ กศน. | ๕๐,๐๐๐<br>งบ ทต. | ๕๐,๐๐๐<br>งบ ทต. | จำนวนกิจกรรมที่มีการดำเนินการ | ประชาชนผู้พลาดโอกาสเรียนจากระบบการศึกษาปกติมีความรู้ ความสามารถ พัฒนาตนเองและทักษะอาชีพที่ดีขึ้น   | กศน.                         |
| ๙.  | เข้าค่ายคุณธรรม-จริยธรรม                      | ๑. เพื่อให้เด็กนักเรียนชั้นประถมศึกษาปีที่ ๔-๖ ได้ฝึกปฏิบัติเกี่ยวกับคุณธรรมจริยธรรม<br>๒. เพื่อให้ให้นักเรียนชั้นประถมศึกษาปีที่ ๔-๖ ออกไปเป็นพลเมืองดี | สนับสนุนงบประมาณให้กับ โรงเรียนวัดวังขนาย,โรงเรียนบ้านมะกอกหมู่ และโรงเรียนบ้านหนองตาบ่ง | -                    | -             | ๖๐,๐๐๐<br>งบ ทต.  | ๖๐,๐๐๐<br>งบ ทต. | ๖๐,๐๐๐<br>งบ ทต. | จำนวนกิจกรรมที่มีการดำเนินการ | ๑.เด็กนักเรียนชั้นประถมศึกษาปีที่ ๔-๖ มีความรู้และวิธีปฏิบัติเกี่ยวกับคุณธรรม-จริยธรรมได้อย่างถูกต้อง<br>๒.นักเรียนชั้นประถมศึกษาปีที่ ๔-๖ เป็นพลเมืองที่ดีของสังคมและประเทศชาติ | สำนักปลัด<br>ร.ร.ในพื้นที่   |
| ๑๐. | อบรมป้องกันยาเสพติดในสถานศึกษา                | เพื่อส่งเสริมความรู้ความเข้าใจเกี่ยวกับพิษและภัยยาเสพติดให้กับเด็กนักเรียน/นักศึกษาในเขตเทศบาล   | นักเรียน/นักศึกษาในเขตเทศบาล จำนวน ๑ ครั้ง/ปี  | -                    | -             | ๓๐,๐๐๐<br>งบ ทต.  | ๓๐,๐๐๐<br>งบ ทต. | ๓๐,๐๐๐<br>งบ ทต. | จำนวนกิจกรรมที่มีการดำเนินการ | เด็กนักเรียน/นักศึกษามีความรู้ความเข้าใจเกี่ยวกับพิษและภัยยาเสพติด   | สำนักปลัด                    |

**รายละเอียดโครงการพัฒนา**  
**แผนพัฒนาท้องถิ่นห้าปี (พ.ศ.๒๕๖๑ - ๒๕๖๕)**  
**สำหรับ องค์กรปกครองส่วนท้องถิ่นดำเนินการ**  
**เทศบาลตำบลวังขนาย อำเภอท่าม่วง จังหวัดกาญจนบุรี**

ก. ยุทธศาสตร์จังหวัดที่ ๓ ส่งเสริมความเป็นเมืองน่าอยู่

ข. ยุทธศาสตร์การพัฒนาของ อปท. ในเขตจังหวัดที่ ๓, ๕ การพัฒนาด้านสังคม และการพัฒนาด้านศาสนา ศิลปะ และวัฒนธรรม

๓. ยุทธศาสตร์ด้านคนและสังคม

๓.๕ แนวทางการพัฒนาการศึกษาทั้งในระบบและนอกระบบ (แผนงาน การศึกษา)

| ที่ | โครงการ/กิจกรรม                      | วัตถุประสงค์   | เป้าหมาย<br>(ผลผลิตของ<br>โครงการ)  | งบประมาณและที่ผ่านมา |               |                  |                  |                  | ตัวชี้วัด<br>(KPI)                | ผลที่คาดว่าจะได้รับ  | หน่วยงาน<br>ที่<br>รับผิดชอบ   |
|-----|--------------------------------------|--|---|----------------------|---------------|------------------|------------------|------------------|-----------------------------------|--|--------------------------------|
|     |                                      |  |   | ๒๕๖๑<br>(บาท)        | ๒๕๖๒<br>(บาท) | ๒๕๖๓<br>(บาท)    | ๒๕๖๔<br>(บาท)    | ๒๕๖๕<br>(บาท)    |                                   |  |                                |
| ๑๑. | วันเด็กแห่งชาติ                      | ๑. เพื่อกระตุ้นให้เด็กและ<br>เยาวชนได้ตระหนักถึง<br>ความสำคัญของตนรู้จัก<br>หน้าที่เป็นคนดี มีคุณธรรม<br>๒. ส่งเสริมให้เด็กและ<br>เยาวชนกล้าแสดงออก<br>ในทางที่ถูกต้อง | สนับสนุนของรางวัล<br>ในการจัดกิจกรรมวัน<br>เด็กแห่งชาติให้กับ<br>โรงเรียนสังกัด สพฐ.<br>และศูนย์อบรมเด็ก<br>ก่อนเกณฑ์วัดวังขนาย<br>รวม ๔ แห่ง           | -                    | -             | ๕๐,๐๐๐<br>งบ ทต. | ๕๐,๐๐๐<br>งบ ทต. | ๕๐,๐๐๐<br>งบ ทต. | จำนวนกิจกรรมที่<br>มีการดำเนินการ | ๑. เด็ก และ เยาวชน ได้<br>ตระหนักถึงความสำคัญของ<br>ตนรู้จักหน้าที่เป็นคนดี มี<br>คุณธรรม<br>๒. เด็กและเยาวชนกล้า<br>แสดงออกในทางที่ถูกต้อง      | สำนักปลัด<br>ร.ร.ใน<br>พื้นที่ |
| ๑๒. | สนับสนุนอาหาร<br>เสริม (นม) โรงเรียน | ๑. เพื่อเสริมสร้างภูมิ<br>ด้านทานโรคและช่วยทำให้มี<br>สุขภาพสมบูรณ์แข็งแรง<br>๒. เพื่อพัฒนาการทาง<br>ร่างกายและสมองของเด็กๆ  | จัดซื้ออาหารเสริม<br>(นม) ให้กับ เด็ก<br>นักเรียน ใน เขต<br>เทศบาล จำนวน ๓<br>แห่ง สพด. ๑ แห่ง  | -                    | -             | ๑,๐๐๐,๐๐๐<br>สถ. | ๑,๐๐๐,๐๐๐<br>สถ. | ๑,๐๐๐,๐๐๐<br>สถ. | จำนวนกิจกรรมที่<br>มีการดำเนินการ | ๑. เสริมสร้างภูมิด้านทาน<br>โรคและช่วยทำให้เด็กมี<br>สุขภาพสมบูรณ์แข็งแรง<br>๒. เด็กมีพัฒนาการทาง<br>ร่างกายและสมองเหมาะสม<br>ตามวัย             | สำนักปลัด                      |
| ๑๓. | สนับสนุนอาหาร<br>กลางวัน             | ๑. เพื่อให้นักเรียนได้รับ<br>ประทานอาหารกลางวันที่มี<br>คุณค่าทางโภชนาการทุกวัน<br>๒. เพื่อให้เด็กมีพัฒนาการทั้ง<br>ด้านร่างกาย อารมณ์ สังคม<br>และสติปัญญา            | จัดสรรค่าอาหาร<br>กลางวันให้กับ<br>โรงเรียนในเขต<br>เทศบาล จำนวน ๓<br>แห่ง<br>- จัดหาอาหาร<br>กลางวันของศูนย์<br>พัฒนาเด็กเล็ก<br>เทศบาลตำบลวัง<br>ขนาย | -                    | -             | ๒,๐๐๐,๐๐๐<br>สถ. | ๒,๐๐๐,๐๐๐<br>สถ. | ๒,๐๐๐,๐๐๐<br>สถ. | จำนวนกิจกรรมที่<br>มีการดำเนินการ | ๑. เด็กนักเรียนได้รับ<br>ประทานอาหารกลางวันที่มี<br>คุณค่าทางโภชนาการทุกวัน<br>๒. เด็กมีพัฒนาการทั้งด้าน<br>ร่างกาย อารมณ์ สังคม และ<br>สติปัญญา | สำนักปลัด<br>ร.ร.ใน<br>พื้นที่ |

**รายละเอียดโครงการพัฒนา**  
**แผนพัฒนาท้องถิ่นห้าปี (พ.ศ.๒๕๖๑ - ๒๕๖๕)**  
**สำหรับ องค์กรปกครองส่วนท้องถิ่นดำเนินการ**  
**เทศบาลตำบลวังขนาย อำเภอท่าม่วง จังหวัดกาญจนบุรี**

- ก. ยุทธศาสตร์จังหวัดที่ ๓ ส่งเสริมความเป็นเมืองน่าอยู่
- ข. ยุทธศาสตร์การพัฒนาของ อปท. ในเขตจังหวัดที่ ๓, ๕ การพัฒนาด้านสังคม และการพัฒนาด้านศาสนา ศิลปะ และวัฒนธรรม
- ค. ยุทธศาสตร์ด้านคนและสังคม
- ๓.๕ แนวทางการพัฒนาการศึกษาทั้งในระบบและนอกระบบ (แผนงาน การศึกษา)

| ที่ | โครงการ/กิจกรรม  | วัตถุประสงค์  | เป้าหมาย<br>(ผลผลิตของโครงการ)  | งบประมาณและที่ผ่านมา |               |                  |                  |                  | ตัวชี้วัด<br>(KPI)            | ผลที่คาดว่าจะได้รับ  | หน่วยงาน<br>ที่<br>รับผิดชอบ     |
|-----|--|---|---|----------------------|---------------|------------------|------------------|------------------|-------------------------------|--|----------------------------------|
|     |  |   |   | ๒๕๖๑<br>(บาท)        | ๒๕๖๒<br>(บาท) | ๒๕๖๓<br>(บาท)    | ๒๕๖๔<br>(บาท)    | ๒๕๖๕<br>(บาท)    |                               |  |                                  |
| ๑๔. | สนับสนุนค่าใช้จ่ายในการจัดการศึกษาสำหรับศูนย์พัฒนาเด็กเล็ก | เพื่อส่งเสริมศักยภาพการจัดการศึกษา  | จัดสรรสำหรับเด็กปฐมวัย (อายุ๓-๕ปี) ในศูนย์พัฒนาเด็กเล็ก (ศพด.)  | -                    | ๑๐๐,๐๐๐       | ๑๐๐,๐๐๐          | ๑๐๐,๐๐๐          | ๑๐๐,๐๐๐          | จำนวนกิจกรรมที่มีการดำเนินการ | ท้องถิ่นมีศักยภาพการจัดการศึกษา  | สำนักปลัด<br>ศพด.                |
| ๑๕. | เข้าค่ายลูกเสือ-เนตรนารี                                   | ๑. เพื่อเสริมสร้างคุณลักษณะที่พึงประสงค์ให้กับนักเรียนในด้านการมีระเบียบวินัย ความสามัคคีการเป็นผู้เสียสละ รู้จักช่วยเหลือตนเองและผู้อื่น<br>๒. เพื่อให้เด็กนักเรียนมีความรู้ความสามารถเกี่ยวกับลูกเสือเนตรนารีและนำไปใช้ในชีวิตประจำวันได้   | สนับสนุนงบประมาณให้กับโรงเรียนวัดวังขนายฯ, โรงเรียนบ้านมะกอกหมู่ และโรงเรียนบ้านหนองตาบ่ง   | -                    | -             | ๗๐,๐๐๐<br>งบ ทต. | ๗๐,๐๐๐<br>งบ ทต. | ๗๐,๐๐๐<br>งบ ทต. | จำนวนกิจกรรมที่มีการดำเนินการ | ๑.นักเรียนมีคุณลักษณะที่พึงประสงค์ในด้านการมีระเบียบวินัย การเป็นผู้เสียสละรู้จักช่วยเหลือตนเองและผู้อื่น<br>๒. นักเรียนมีความรู้ความสามารถเกี่ยวกับลูกเสือเนตรนารี และนำไปใช้ในชีวิตประจำวันได้   | สำนักปลัด<br>ร.ร. ในพื้นที่      |
| ๑๖. | ส่งเสริมการอ่าน (โรงเรียนวัดวังขนายฯ)                      | ๑. เพื่อพัฒนาผู้เรียนเป็นบุคคลแห่งการเรียนรู้ มีนิสัยรักการอ่าน รักการค้นคว้า เกิดความใฝ่รู้ และนำไปสู่การปฏิบัติในชีวิตประจำวัน<br>๒. เพื่อส่งเสริมให้นักเรียนใช้เวลาว่างให้เป็นประโยชน์<br>๓. เพื่อส่งเสริมให้นักเรียนสืบค้นข้อมูลหาความรู้จากหนังสือในห้องสมุดและใช้เทคโนโลยีสารสนเทศอย่างต่อเนือง | ๑. จัดทำโครงการเพื่อขออนุมัติจากผู้บริหารโรงเรียน<br>๒. จัดทำคำสั่งแต่งตั้งคณะกรรมการดำเนินงานตามโครงการ<br>๓. ประชุมคณะกรรมการเพื่อวางแผนการดำเนินงาน<br>๔. จัดกิจกรรมส่งเสริมการอ่าน<br>๕. ประเมินโครงการ<br>๖. สรุปผลการดำเนินงานโครงการ | -                    | -             | -                | -                | ๓๐,๐๐๐<br>งบ ทต. | จำนวนกิจกรรมที่มีการดำเนินการ | ๑. ผู้เรียนเป็นบุคคลแห่งการเรียนรู้ มีนิสัยรักการอ่าน รักการค้นคว้า เกิดความใฝ่รู้ และนำไปสู่การปฏิบัติในชีวิตประจำวัน<br>๒. นักเรียนใช้เวลาว่างให้เป็นประโยชน์<br>๓. นักเรียนสามารถสืบค้นข้อมูลหาความรู้จากหนังสือในห้องสมุดและใช้เทคโนโลยีสารสนเทศ | โรงเรียนวัดวังขนายฯ<br>สำนักปลัด |

**รายละเอียดโครงการพัฒนา**  
**แผนพัฒนาท้องถิ่นห้าปี (พ.ศ.๒๕๖๑ - ๒๕๖๕)**  
**สำหรับ องค์กรปกครองส่วนท้องถิ่นดำเนินการ**  
**เทศบาลตำบลวังขนาย อำเภอท่าม่วง จังหวัดกาญจนบุรี**

- ก. ยุทธศาสตร์จังหวัดที่ ๓ ส่งเสริมความเป็นเมืองน่าอยู่
- ข. ยุทธศาสตร์การพัฒนาของ อบท. ในเขตจังหวัดที่ ๓, ๕ การพัฒนาด้านสังคม และการพัฒนาด้านศาสนา ศิลปะ และวัฒนธรรม
๓. ยุทธศาสตร์ด้านคนและสังคม
- ๓.๕ แนวทางการพัฒนาการศึกษาทั้งในระบบและนอกระบบ (แผนงาน การศึกษา)

| ที่ | โครงการ/<br>กิจกรรม   | วัตถุประสงค์   | เป้าหมาย<br>(ผลผลิตของโครงการ)  | งบประมาณและที่ผ่านมา |               |               |               |                  | ตัวชี้วัด<br>(KPI)                    | ผลที่คาดว่าจะได้รับ  | หน่วยงาน<br>ที่<br>รับผิดชอบ         |
|-----|---|--|---|----------------------|---------------|---------------|---------------|------------------|---------------------------------------|--|--------------------------------------|
|     |   |  |   | ๒๕๖๑<br>(บาท)        | ๒๕๖๒<br>(บาท) | ๒๕๖๓<br>(บาท) | ๒๕๖๔<br>(บาท) | ๒๕๖๕<br>(บาท)    |                                       |  |                                      |
| ๑๗. | ส่งเสริมการ<br>คัดแยกขยะ  | ๑. เพื่อป้องกันปัญหาสิ่งแวดล้อม<br>ที่จะเกิดมากขึ้น<br>๒. เพื่อเป็นส่วนหนึ่งของการ<br>แก้ปัญหาภาวะโลกร้อน<br>๓. เพื่อส่งเสริมและสร้าง<br>จิตสำนึกในประชาชนทั่วไปรัก<br>และต้องการที่จะรักษา<br>สิ่งแวดล้อม โดยไม่ทิ้งขยะในที่<br>สาธารณะ<br>๔. เพื่อเป็นการแก้ไขปัญหาขยะ<br>ล้นเมืองที่จะตามมาในอนาคต<br>๕. เพื่อเป็นการเสริมสร้าง<br>จิตสำนึกในการคัดแยกขยะและ<br>สามารถนำขยะเข้ามาใช้ได้อีกใน<br>อนาคต | ๑. จัดทำโครงการเพื่อ<br>ขออนุมัติจากผู้บริหาร<br>โรงเรียน<br>๒. จัดทำคำสั่งแต่งตั้ง<br>คณะกรรมการ<br>ดำเนินงานตามโครงการ<br>๓. ประชุม<br>คณะกรรมการเพื่อการ<br>วางแผนการดำเนินงาน<br>๔. จัดกิจกรรมส่งเสริม<br>การคัดแยกขยะ<br>๕. ประเมินโครงการ<br>๖. สรุปผลการ<br>ดำเนินงานโครงการ | -                    | -             | -             | -             | ๒๐,๐๐๐<br>งบ ทต. | จำนวนกิจกรรม<br>ที่มีการ<br>ดำเนินการ | ๑. เพื่อป้องกันปัญหา<br>สิ่งแวดล้อมที่จะเกิดมาก<br>ขึ้น<br>๒. ลดภาวะโลกร้อน<br>๓. เพื่อส่งเสริมและสร้าง<br>จิตสำนึกในประชาชน<br>ทั่วไปรักและต้องการที่จะ<br>รักษาสิ่งแวดล้อม โดยไม่<br>ทิ้งขยะในที่สาธารณะ<br>๔. เพื่อเป็นการแก้ไข<br>ปัญหาขยะล้นเมืองที่จะ<br>ตามมาในอนาคต<br>๕. เพื่อเป็นการเสริมสร้าง<br>จิตสำนึกในการคัดแยก<br>ขยะและสามารถนำขยะ<br>เข้ามาใช้ได้อีกในอนาคต | โรงเรียนวัด<br>วังขนายฯ<br>สำนักปลัด |
| ๑๘. | โครงการ<br>ส่งเสริม<br>พัฒนา<br>ศักยภาพ<br>สถานเด็กและ<br>เยาวชน<br>ตำบลวัง<br>ขนาย | เพื่อส่งเสริมและพัฒนาศักยภาพ<br>ของสถานเด็กและเยาวชนให้มี<br>ความเข้มแข็ง มีทักษะด้านผู้นำ<br>มีเครือข่ายการทำงานขององค์กร<br>สถานเด็กและเยาวชนและได้มี<br>โอกาสทำกิจกรรมที่เป็น<br>ประโยชน์ต่อส่วนรวม   | จัดกิจกรรมอบรมสภา<br>เด็กและเยาวชน<br>ตำบลวังขนาย   | -                    | -             | ๕๐,๐๐๐        | ๕๐,๐๐๐        | ๕๐,๐๐๐           | กิจกรรมที่มีการ<br>ดำเนินการ          | สภาเด็กและเยาวชนมี<br>ความเข้มแข็ง มีทักษะ<br>ด้านผู้นำ มีเครือข่ายการ<br>ทำงานขององค์กรสภาเด็ก<br>และเยาวชน และได้มี<br>โอกาสทำกิจกรรมที่เป็น<br>ประโยชน์ต่อส่วนรวม   |                                      |
| รวม |   | ๑๘ โครงการ   |   | -                    | ๗๐๐,๐๐๐       | ๔,๙๖๐,๐๐๐     | ๔,๙๖๐,๐๐๐     | ๕,๖๑๐,๐๐๐        | -                                     | -  | -                                    |

**รายละเอียดโครงการพัฒนา**  
**แผนพัฒนาท้องถิ่นสี่ปี (พ.ศ.๒๕๖๑ - ๒๕๖๔)**  
**สำหรับ องค์กรปกครองส่วนท้องถิ่นดำเนินการ**  
**เทศบาลตำบลวังขนาย อำเภอท่าม่วง จังหวัดกาญจนบุรี**

ก. ยุทธศาสตร์จังหวัดที่ ๓ ส่งเสริมความเป็นเมืองน่าอยู่

ข. ยุทธศาสตร์การพัฒนาของ อบท. ในเขตจังหวัดที่ ๓, ๕ การพัฒนาด้านสังคม และการพัฒนาด้านศาสนา ศิลปะ และวัฒนธรรม

๓. ยุทธศาสตร์ด้านคนและสังคม

๓.๖ แนวทางการพัฒนาส่งเสริม อนุรักษ์ พัฒนา ศิลปะ วัฒนธรรม ประเพณี และภูมิปัญญาท้องถิ่นให้สอดคล้องกับวิถีชีวิตชุมชน (แผนงาน การศาสนาวัฒนธรรมและนันทนาการ)

| ที่ | โครงการ/กิจกรรม   | วัตถุประสงค์   | เป้าหมาย<br>(ผลผลิตของโครงการ)   | งบประมาณและที่ผ่านมา |               |                     |                     |                     | ตัวชี้วัด<br>(KPI)            | ผลที่คาดว่าจะได้รับ  | หน่วยงาน<br>ที่<br>รับผิดชอบ |
|-----|---|--|--|----------------------|---------------|---------------------|---------------------|---------------------|-------------------------------|--|------------------------------|
|     |   |  |  | ๒๕๖๑<br>(บาท)        | ๒๕๖๒<br>(บาท) | ๒๕๖๓<br>(บาท)       | ๒๕๖๔<br>(บาท)       | ๒๕๖๕<br>(บาท)       |                               |  |                              |
| ๑.  | จัดงานวันสำคัญ ของชาติ งานรัฐพิธีและการปกป้องสถาบันสำคัญของชาติ | ๑. เพื่อให้ข้าราชการและประชาชนทั่วไปได้ระลึกถึงพระมหากษัตริย์ไทยทุกพระองค์ และ แสดง ความจงรักภักดีแด่มหากษัตริย์ไทยทุกพระองค์<br>๒. เพื่อสืบทอดงานสำคัญของชาติและงานรัฐพิธีให้คงอยู่และชนรุ่นหลังได้รับรู้ | - จัดงานวันสำคัญของชาติ งานรัฐพิธี, การปกป้องสถาบัน, วันเทศบาล วันท้องถิ่นไทย และ กิจกรรมอื่น ที่เกี่ยวข้อง ฯลฯ<br>- กิจกรรมเดินตามรอยพระยุคลบาท รัชกาลที่ ๙ | -                    | -             | ๑,๐๐๐,๐๐๐<br>งบ ทต. | ๑,๐๐๐,๐๐๐<br>งบ ทต. | ๑,๐๐๐,๐๐๐<br>งบ ทต. | จำนวนกิจกรรมที่มีการดำเนินการ | ๑. ข้าราชการและประชาชนทั่วไปได้ระลึกถึงพระมหากษัตริย์ไทยและได้แสดงความจงรักภักดี<br>๒. งานสำคัญของชาติและงานรัฐพิธีได้รับการสืบทอด | สำนักปลัด                    |
| ๒.  | ส่งเสริมพระพุทธศาสนา  | ๑. เพื่อปลูกจิตสำนึกให้เด็ก เยาวชน และประชาชนตระหนักถึงความสำคัญทางพระพุทธศาสนา<br>๒. เพื่อจรรโลงสังคมไทยให้เป็นสังคมคนดี มีคุณธรรมจริยธรรมอย่างยั่งยืน  | จัดกิจกรรมวันสำคัญทางพระพุทธศาสนาเนื่องในวันมาฆบูชา วันวิสาขบูชา วันอาสาฬหบูชา วันออกพรรษา และกิจกรรมอื่นที่เกี่ยวข้อง                                       | -                    | -             | ๕๐,๐๐๐<br>งบ ทต.    | ๕๐,๐๐๐<br>งบ ทต.    | ๕๐,๐๐๐<br>งบ ทต.    | จำนวนกิจกรรมที่มีการดำเนินการ | ๑. เด็ก เยาวชน และประชาชน มีความตระหนักถึงความสำคัญทางพระพุทธศาสนา<br>๒. สังคมไทยเป็นสังคมคนดีมีคุณธรรมจริยธรรมอย่างยั่งยืน        | สำนักปลัด                    |

**รายละเอียดโครงการพัฒนา**  
**แผนพัฒนาท้องถิ่นสี่ปี (พ.ศ.๒๕๖๑ - ๒๕๖๔)**  
**สำหรับ องค์กรปกครองส่วนท้องถิ่นดำเนินการ**  
**เทศบาลตำบลวังขนาย อำเภอท่าม่วง จังหวัดกาญจนบุรี**

ก. ยุทธศาสตร์จังหวัดที่ ๓ ส่งเสริมความเป็นเมืองน่าอยู่

ข. ยุทธศาสตร์การพัฒนาของ อบท. ในเขตจังหวัดที่ ๓, ๕ การพัฒนาด้านสังคม และการพัฒนาด้านศาสนา ศิลปะ และวัฒนธรรม

๓. ยุทธศาสตร์ด้านคนและสังคม

๓.๖ แนวทางการพัฒนาส่งเสริม อนุรักษ์ พัฒนา ศิลปะ วัฒนธรรม ประเพณี และภูมิปัญญาท้องถิ่นให้สอดคล้องกับวิถีชีวิตชุมชน (แผนงาน การศาสนาวัฒนธรรมและนันทนาการ)

| ที่ | โครงการ/<br>กิจกรรม                                      | วัตถุประสงค์  | เป้าหมาย<br>(ผลผลิตของโครงการ)  | งบประมาณและที่ผ่านมา |               |                   |                   |                   | ตัวชี้วัด<br>(KPI)                        | ผลที่คาดว่าจะได้รับ   | หน่วยงาน<br>ที่<br>รับผิดชอบ |
|-----|--|---|---|----------------------|---------------|-------------------|-------------------|-------------------|---|---|------------------------------|
|     |  |   |   | ๒๕๖๑<br>(บาท)        | ๒๕๖๒<br>(บาท) | ๒๕๖๓<br>(บาท)     | ๒๕๖๔<br>(บาท)     | ๒๕๖๕<br>(บาท)     |   |   |                              |
| ๓.  | สืบสานประเพณี<br>และวัฒนธรรม<br>ท้องถิ่น                 | ๑. เพื่ออนุรักษ์และสืบสาน<br>งานประเพณีวัฒนธรรมที่ดี<br>ของชาติและท้องถิ่นให้คงอยู่<br>สืบไป<br>๒. เพื่อเสริมสร้างความ<br>สามัคคีและความสัมพันธ์อัน<br>ดีของคนในท้องถิ่น  | ๑) สืบสานประเพณีลอย<br>กระทง<br>๒) สืบ สาน ประ เเพณี<br>สงกรานต์ การแห่ปลา<br>การสงฆ์พระ รตนาคำ<br>หัวผู้สูงอายุ ฯลฯ<br>๓) จัดกิจกรรมวัฒนธรรม<br>ไทยสายใยชุมชน<br>๔) โครงการส่งเสริมอนุรักษ์<br>ศิลปวัฒนธรรม (สำรวจ<br>และจัดทำฐานภูมิปัญญา<br>ท้องถิ่น)<br>๕) จั ด กิ จ ก ร ร ม อื่น ที่<br>เกี่ยวข้อง | -                    | -             | ๒๐๐,๐๐๐<br>งบ ทต. | ๒๐๐,๐๐๐<br>งบ ทต. | ๒๐๐,๐๐๐<br>งบ ทต. | จำนวนกิจกรรม<br>ที่ มี ก า ร<br>ดำเนินการ | ๑. เด็ก เยาวชนและ<br>ประชาชน มีความรู้<br>ความเข้าใจความ<br>เป็นมาของประเพณี<br>ลอยกระทง<br>๒.ชุมชนมีส่วนร่วมใน<br>การอนุรักษ์และสืบ<br>ส า น ป ร ะ เเพณี<br>วัฒนธรรมไทยให้คง<br>อยู่สืบไป<br>๓. เกิดความสัมพันธ์<br>อันดีของคนในท้องถิ่น | สำนักปลัด                    |
| ๔.  | โครงการจัด<br>กิจกรรมงานรัฐ<br>พิธีในวันสำคัญ<br>ของชาติ | ๑. เพื่อให้ข้าราชการและ<br>ประชาชนทั่วไปได้ระลึกถึง<br>พระมหากษัตริย์คุณและ<br>แสดงความจงรักภักดีแต่<br>มหากษัตริย์ไทยทุกพระองค์<br>๒. เพื่อสืบทอดงานสำคัญ<br>ของชาติและงานรัฐพิธีให้คง<br>อยู่และชนรุ่นหลังได้รับรู้ | -สนับสนุนงบประมาณที่ทำ<br>การปกครองอำเภอท่าม่วง<br>โครงการจัดกิจกรรมงานรัฐ<br>พิธีในวันสำคัญของชาติ   | -                    | -             | ๖,๐๐๐<br>งบ ทต.   | ๖,๐๐๐<br>งบ ทต.   | ๖,๐๐๐<br>งบ ทต.   | จำนวนกิจกรรม<br>ที่ มี ก า ร<br>ดำเนินการ | ๑. ข้าราชการและ<br>ประชาชนทั่วไปได้<br>ระลึกถึงพระมหา<br>กษัตริย์คุณ และได้<br>แสดงความจงรักภักดี<br>๒. งานสำคัญของชาติ<br>และงานรัฐพิธีได้รับ<br>การสืบทอด   | สำนักปลัด                    |

**รายละเอียดโครงการพัฒนา**  
**แผนพัฒนาท้องถิ่นสี่ปี (พ.ศ.๒๕๖๑ - ๒๕๖๔)**  
**สำหรับ องค์กรปกครองส่วนท้องถิ่นดำเนินการ**  
**เทศบาลตำบลวังขนาย อำเภอท่าม่วง จังหวัดกาญจนบุรี**

ก. ยุทธศาสตร์จังหวัดที่ ๓ ส่งเสริมความเป็นเมืองน่าอยู่

ข. ยุทธศาสตร์การพัฒนาของ อปท. ในเขตจังหวัดที่ ๓, ๕ การพัฒนาด้านสังคม และการพัฒนาด้านศาสนา ศิลปะ และวัฒนธรรม

๓. ยุทธศาสตร์ด้านคนและสังคม

๓.๖ แนวทางการพัฒนาส่งเสริม อนุรักษ์ พัฒนา ศิลปะ วัฒนธรรม ประเพณี และภูมิปัญญาท้องถิ่นให้สอดคล้องกับวิถีชีวิตชุมชน (แผนงาน การศาสนาวัฒนธรรมและนันทนาการ)

| ที่ | โครงการ/กิจกรรม                           | วัตถุประสงค์  | เป้าหมาย<br>(ผลผลิตของโครงการ)  | งบประมาณและที่ผ่านมา |               |                  |                  |                  | ตัวชี้วัด<br>(KPI)            | ผลที่คาดว่าจะได้รับ   | หน่วยงาน<br>ที่<br>รับผิดชอบ |
|-----|---|---|---|----------------------|---------------|------------------|------------------|------------------|-------------------------------|---|------------------------------|
|     |   |   |   | ๒๕๖๑<br>(บาท)        | ๒๕๖๒<br>(บาท) | ๒๕๖๓<br>(บาท)    | ๒๕๖๔<br>(บาท)    | ๒๕๖๕<br>(บาท)    |                               |   |                              |
| ๕.  | สนับสนุนงานงบประมาณสภาวัฒนธรรมตำบลวังขนาย | ๑. เพื่อการสร้างความเข้มแข็งการดำเนินงานด้านวัฒนธรรมของภาคประชาชน<br>๒. เพื่อเป็นเครือข่ายทางวัฒนธรรมที่มีพลังในการขับเคลื่อนวัฒนธรรม<br>๓. เพื่อดำเนินการเป็นองค์กรร่วม ไปสู่การพัฒนาที่ยั่งยืน ด้านวัฒนธรรม<br>๔. เพื่อเป็นการดำเนินการไปอย่างมีประสิทธิภาพด้านวัฒนธรรม | สนับสนุนงบประมาณสภาวัฒนธรรมตำบลวังขนาย เพื่อดำเนินการตามโครงการ "วัฒนธรรมไทยสายใยชุมชน" | -                    | -             | ๕๐,๐๐๐<br>งบ ทต. | ๕๐,๐๐๐<br>งบ ทต. | ๕๐,๐๐๐<br>งบ ทต. | จำนวนกิจกรรมที่มีการดำเนินการ | ๑. วัฒนธรรมภาคประชาชนมีความเข้มแข็ง<br>๒. ประชาชนมีพลังในการขับเคลื่อนด้านวัฒนธรรม<br>๓. เพื่อดำเนินการอย่างมีประสิทธิภาพด้านวัฒนธรรมในภาคประชาชน | สำนักปลัด                    |
| รวม | ๕ โครงการ                                 |   |   | -                    | -             | ๑,๓๐๖,๐๐๐        | ๑,๓๐๖,๐๐๐        | ๑,๓๐๖,๐๐๐        | -                             | -   | -                            |



**รายละเอียดโครงการพัฒนา**  
**แผนพัฒนาท้องถิ่นห้าปี (พ.ศ.๒๕๖๑ - ๒๕๖๕)**  
**สำหรับ องค์กรปกครองส่วนท้องถิ่นดำเนินการ**  
**เทศบาลตำบลวังขนาย อำเภอท่าม่วง จังหวัดกาญจนบุรี**

ก. ยุทธศาสตร์จังหวัดที่ ๓ ส่งเสริมความเป็นเมืองน่าอยู่

ข. ยุทธศาสตร์การพัฒนาของ อปท. ในเขตจังหวัดที่ ๓, ๕ การพัฒนาด้านสังคม และการพัฒนาด้านศาสนา ศิลปะ และวัฒนธรรม

๓. ยุทธศาสตร์ด้านคนและสังคม

๓.๗ แนวทางการพัฒนาส่งเสริมการกีฬาและนันทนาการ (แผนงาน การศาสนาวัฒนธรรมและนันทนาการ)

| ที่ | โครงการ/กิจกรรม  | วัตถุประสงค์   | เป้าหมาย<br>(ผลผลิตของโครงการ)  | งบประมาณและที่ผ่านมา |               |                   |                   |                   | ตัวชี้วัด<br>(KPI)                    | ผลที่คาดว่าจะได้รับ  | หน่วยงาน<br>ที่<br>รับผิดชอบ   |
|-----|--|--|---|----------------------|---------------|-------------------|-------------------|-------------------|---------------------------------------|--|--------------------------------|
|     |  |  |   | ๒๕๖๑<br>(บาท)        | ๒๕๖๒<br>(บาท) | ๒๕๖๓<br>(บาท)     | ๒๕๖๔<br>(บาท)     | ๒๕๖๕<br>(บาท)     |                                       |  |                                |
| ๑.  | ส่งเสริมกีฬาและ<br>นันทนาการ                           | เพื่อส่งเสริมให้ประชาชน<br>ได้ออกกำลังกาย<br>เสริมสร้างสุขภาพ<br>พลานามัยให้สมบูรณ์<br>แข็งแรง   | ๑) โครงการแข่งขันกีฬาสร้าง<br>ความปรองดอง<br>สมานฉันท์ และต้านยา<br>เสพติด<br>๒) โครงการจัดซื้อวัสดุอุปกรณ์<br>กีฬา<br>๓) โครงการส่งนักกีฬาเข้าร่วม<br>การแข่งขันทุกระดับ<br>๔) โครงการก่อสร้างลานกีฬา<br>อเนกประสงค์<br>๕) และกิจกรรมอื่นที่เกี่ยวข้อง | -                    | -             | ๓๐๐,๐๐๐<br>งบ ทต. | ๓๐๐,๐๐๐<br>งบ ทต. | ๓๐๐,๐๐๐<br>งบ ทต. | จำนวนกิจกรรม<br>ที่มีการ<br>ดำเนินการ | ประชาชนมีสุขภาพ<br>พลานามัยสมบูรณ์<br>แข็งแรง ใช้เวลาว่างให้<br>เกิดประโยชน์   | สำนักปลัด<br>กองช่าง           |
| ๒.  | สนับสนุน และ<br>ส่งเสริมการแข่งขัน<br>กีฬากีฬานักเรียน | ๑. เพื่อส่งเสริมเด็กนักเรียน<br>ได้ออกกำลังกาย พัฒนา<br>กล้ามเนื้อส่วนต่างๆ มี<br>สุขภาพสมบูรณ์ แข็งแรง<br>ทั้งร่างกายและจิตใจ<br>๒. เพื่อให้เด็กนักเรียนมีน้ำใจ<br>เป็นนักกีฬา รู้แพ้ รู้ชนะ<br>และรู้จักอภัย | สนับสนุนงบประมาณให้กับ<br>โรงเรียนวัดวังขนายฯ โรงเรียน<br>บ้านมะกอกหมู่ และโรงเรียน<br>บ้านหนองตาบ่ง  | -                    | -             | ๔๐,๐๐๐<br>งบ ทต.  | ๔๐,๐๐๐<br>งบ ทต.  | ๔๐,๐๐๐<br>งบ ทต.  | จำนวนกิจกรรม<br>ที่มีการ<br>ดำเนินการ | ๑. เด็กนักเรียนได้ออก<br>กำลังกาย มีการพัฒนา<br>กล้ามเนื้อส่วนต่างๆ<br>สุขภาพสมบูรณ์<br>แข็งแรงทั้งร่างกายและ<br>จิตใจ<br>๒. นักเรียนมีน้ำใจเป็น<br>นักกีฬา รู้แพ้ รู้ชนะ<br>และรู้จักอภัย | สำนักปลัด<br>ร.ร.ใน<br>พื้นที่ |

**รายละเอียดโครงการพัฒนา**  
**แผนพัฒนาท้องถิ่นห้าปี (พ.ศ.๒๕๖๑ - ๒๕๖๕)**  
**สำหรับ องค์กรปกครองส่วนท้องถิ่นดำเนินการ**  
**เทศบาลตำบลวังขนาย อำเภอท่าม่วง จังหวัดกาญจนบุรี**

- ก. ยุทธศาสตร์จังหวัดที่ ๓ ส่งเสริมความเป็นเมืองน่าอยู่
- ข. ยุทธศาสตร์การพัฒนาของ อปท. ในเขตจังหวัดที่ ๓, ๕ การพัฒนาด้านสังคม และการพัฒนาด้านศาสนา ศิลปะ และวัฒนธรรม
๓. ยุทธศาสตร์ด้านคนและสังคม
- ๓.๗ แนวทางการพัฒนาส่งเสริมการกีฬาและนันทนาการ (แผนงาน การศาสนาวัฒนธรรมและนันทนาการ)

| ที่ | โครงการ/กิจกรรม   | วัตถุประสงค์   | เป้าหมาย<br>(ผลผลิตของ<br>โครงการ) | งบประมาณและที่ผ่านมา |               |                  |                  |                  | ตัวชี้วัด<br>(KPI)            | ผลที่คาดว่าจะได้รับ   | หน่วยงาน<br>ที่<br>รับผิดชอบ |
|-----|---|--|------------------------------------|----------------------|---------------|------------------|------------------|------------------|-------------------------------|---|------------------------------|
|     |   |  |                                    | ๒๕๖๑<br>(บาท)        | ๒๕๖๒<br>(บาท) | ๒๕๖๓<br>(บาท)    | ๒๕๖๔<br>(บาท)    | ๒๕๖๕<br>(บาท)    |                               |   |                              |
| ๓.  | โครงการแข่งขันกีฬาชิงชนะเลิศแห่งจังหวัดกาญจนบุรี อำเภอท่าม่วง จังหวัดกาญจนบุรี  | เพื่อส่งเสริมให้เยาวชนและประชาชน ในทุกกลุ่ม ทุกเพศ และทุกพื้นที่ได้มีโอกาส เล่นกีฬาเป็นสื่อในการเสริมสร้างสมรรถภาพทางกายให้มีสุขภาพพลานามัยแข็งแรง | อุดหนุนงบประมาณอำเภอท่าม่วง        | -                    | -             | ๔๐,๐๐๐<br>งบ ทต. | ๔๐,๐๐๐<br>งบ ทต. | ๔๐,๐๐๐<br>งบ ทต. | จำนวนกิจกรรมที่มีการดำเนินการ | เด็ก เยาวชน และประชาชน ได้ฝึกทักษะ ได้เล่นกีฬาและมีประสบการณ์ในการแข่งขันอย่างทั่วถึงและมากยิ่งขึ้นจากการเข้าร่วมโครงการนี้ | สำนักปลัด                    |
| ๔.  | โครงการขอรับการสนับสนุนงบประมาณการจัดกิจกรรมการแข่งขันกีฬา และนันทนาการเพื่อส่งเสริมให้ประชาชนมีสุขภาพดี จังหวัดกาญจนบุรี | เพื่อส่งเสริมให้เยาวชนและประชาชน ในทุกกลุ่ม ทุกเพศ และทุกพื้นที่ได้มีโอกาส เล่นกีฬาเป็นสื่อในการเสริมสร้างสมรรถภาพทางกายให้มีสุขภาพพลานามัยแข็งแรง | อุดหนุนงบประมาณจังหวัดกาญจนบุรี    | -                    | -             | ๑๐,๐๐๐           | ๑๐,๐๐๐           | ๑๐,๐๐๐           | จำนวนกิจกรรมที่มีการดำเนินการ | เด็ก เยาวชน และประชาชน ได้ฝึกทักษะ ได้เล่นกีฬาและมีประสบการณ์ในการแข่งขันอย่างทั่วถึงและมากยิ่งขึ้นจากการเข้าร่วมโครงการนี้ | สำนักปลัด                    |
| รวม | ๔ โครงการ   |  |                                    | -                    | -             | ๓๙๐,๐๐๐          | ๓๙๐,๐๐๐          | ๓๙๐,๐๐๐          | -                             | -   | -                            |

**รายละเอียดโครงการพัฒนา**  
**แผนพัฒนาท้องถิ่นห้าปี (พ.ศ.๒๕๖๑ - ๒๕๖๕)**  
**สำหรับ องค์กรปกครองส่วนท้องถิ่นดำเนินการ**  
**เทศบาลตำบลวังขนาย อำเภอท่าม่วง จังหวัดกาญจนบุรี**

ก. ยุทธศาสตร์จังหวัดที่ ๑ ส่งเสริมการเป็นศูนย์กลางการท่องเที่ยวที่เป็นมิตรกับสิ่งแวดล้อมและวิถีวัฒนธรรมชุมชนอย่างยั่งยืน

ข. ยุทธศาสตร์การพัฒนาของ อปท. ในเขตจังหวัดที่ ๔ ด้านทรัพยากรธรรมชาติและสิ่งแวดล้อม

๔. ยุทธศาสตร์ด้านทรัพยากรธรรมชาติและสิ่งแวดล้อม

๔.๑ แนวทางการพัฒนาส่งเสริมการมีส่วนร่วมของภาคีต่างๆ เพื่อการจัดการทรัพยากรธรรมชาติและสิ่งแวดล้อม (แผนงาน การเกษตร)

| ที่ | โครงการ/กิจกรรม                                   | วัตถุประสงค์   | เป้าหมาย<br>(ผลผลิตของโครงการ)   | งบประมาณและที่ผ่านมา |               |                   |                   |                   | ตัวชี้วัด<br>(KPI)             | ผลที่คาดว่าจะได้รับ   | หน่วยงาน<br>ที่<br>รับผิดชอบ |
|-----|---|--|--|----------------------|---------------|-------------------|-------------------|-------------------|--------------------------------|---|------------------------------|
|     |   |  |  | ๒๕๖๑<br>(บาท)        | ๒๕๖๒<br>(บาท) | ๒๕๖๓<br>(บาท)     | ๒๕๖๔<br>(บาท)     | ๒๕๖๕<br>(บาท)     |                                |   |                              |
| ๑.  | เพิ่มศักยภาพการบริหารจัดการขยะและรักษาสิ่งแวดล้อม | ๑. เพื่อเสริมสร้างความรู้ความเข้าใจในการบริหารจัดการขยะให้กับผู้นำชุมชน สถานศึกษา ศาสนสถาน หน่วยงานภาครัฐ ภาคเอกชน และประชาชนในการคัดแยกขยะมูลฝอยก่อนทิ้ง<br>๒. เพื่อลดปริมาณขยะจากแหล่งกำเนิด<br>๓. เพื่อเตรียมความพร้อมสำหรับการบริหารจัดการขยะมูลฝอยอย่างเป็นระบบ โดยเฉพาะการเก็บรวบรวมขยะมูลฝอย แยกตามประเภท | - อบรมให้ความรู้ผู้นำชุมชน สถานศึกษา ศาสนสถาน หน่วยงานภาครัฐ ภาคเอกชน และประชาชน จำนวน ๑๐๐ คน<br>- การบริหารจัดการ สิ่งแวดล้อมและมลภาวะในตำบล                            | -                    | -             | ๓๐,๐๐๐<br>งบ ทต.  | ๓๐,๐๐๐<br>งบ ทต.  | ๓๐,๐๐๐<br>งบ ทต.  | จำนวนกิจกรรมที่มี การดำเนินการ | ๑. ผู้นำชุมชน สถานศึกษา ศาสนสถาน หน่วยงานภาครัฐ ภาคเอกชน และประชาชนมีความรู้ในการคัดแยกขยะมูลฝอยก่อนทิ้ง<br>๒. ลดปริมาณ ขยะจากแหล่งกำเนิด<br>๓. เตรียมความพร้อม สำหรับการบริหารจัดการขยะมูลฝอยอย่างเป็นระบบ โดยเฉพาะการเก็บรวบรวมขยะมูลฝอย แยกตามประเภท | สำนักปลัด                    |
| ๒.  | บริหารจัดการขยะมูลฝอยในชุมชน                      | เพื่อสร้างจิตสำนึกให้ชุมชนร่วมกันลดและคัดแยกขยะมูลฝอยตั้งแต่ต้นทาง และร่วมกันรักษาสิ่งแวดล้อม  | - รณรงค์ประชาสัมพันธ์การคัดแยกขยะตั้งแต่ต้นทาง<br>- จุดรวบรวมขยะอันตรายชุมชน<br>- มีจุดรวบรวมขยะที่คัดแยกตามประเภท<br>- จัดทำสปอร์ตโฆษณา<br>- กิจกรรมอื่นๆ ที่เกี่ยวข้อง | -                    | -             | ๓๐๐,๐๐๐<br>งบ ทต. | ๓๐๐,๐๐๐<br>งบ ทต. | ๓๐๐,๐๐๐<br>งบ ทต. | จำนวนกิจกรรมที่มี การดำเนินการ | สร้างจิตสำนึกบริหารจัดการขยะมูลฝอยและการอนุรักษ์สิ่งแวดล้อม   | สำนักปลัด                    |

**รายละเอียดโครงการพัฒนา**  
**แผนพัฒนาท้องถิ่นห้าปี (พ.ศ.๒๕๖๑ - ๒๕๖๕)**  
**สำหรับ องค์กรปกครองส่วนท้องถิ่นดำเนินการ**  
**เทศบาลตำบลวังขนาย อำเภอท่าม่วง จังหวัดกาญจนบุรี**

ก. ยุทธศาสตร์จังหวัดที่ ๑ ส่งเสริมการเป็นศูนย์กลางการท่องเที่ยวที่เป็นมิตรกับสิ่งแวดล้อมและวิถีวัฒนธรรมชุมชนอย่างยั่งยืน

ข. ยุทธศาสตร์การพัฒนาของ อปท. ในเขตจังหวัดที่ ๔ ด้านทรัพยากรธรรมชาติและสิ่งแวดล้อม

๔. ยุทธศาสตร์ด้านทรัพยากรธรรมชาติและสิ่งแวดล้อม

๔.๑ แนวทางการพัฒนาส่งเสริมการมีส่วนร่วมของภาคีต่างๆ เพื่อการจัดการทรัพยากรธรรมชาติและสิ่งแวดล้อม (แผนงาน การเกษตร)

| ที่ | โครงการ/กิจกรรม  | วัตถุประสงค์   | เป้าหมาย<br>(ผลผลิตของโครงการ)  | งบประมาณและที่ผ่านมา |               |                   |                   |                   | ตัวชี้วัด<br>(KPI)                        | ผลที่คาดว่าจะได้รับ   | หน่วยงาน<br>ที่<br>รับผิดชอบ |
|-----|--|--|---|----------------------|---------------|-------------------|-------------------|-------------------|---|---|------------------------------|
|     |  |  |   | ๒๕๖๑<br>(บาท)        | ๒๕๖๒<br>(บาท) | ๒๕๖๓<br>(บาท)     | ๒๕๖๔<br>(บาท)     | ๒๕๖๕<br>(บาท)     |   |   |                              |
| ๓.  | เพิ่มพื้นที่สีเขียว  | เพื่อรักษาคุณภาพสิ่งแวดล้อม<br>ในชุมชนให้น่าอยู่                       | ปลูกต้นไม้สองข้างทาง,<br>สถานที่ราชการ, ชุมชนและ<br>ที่สาธารณะ ในเขตเทศบาล  | -                    | -             | ๕๐,๐๐๐<br>งบ ทต.  | ๕๐,๐๐๐<br>งบ ทต.  | ๕๐,๐๐๐<br>งบ ทต.  | จำนวนกิจกรรม<br>ที่มีการ<br>ดำเนินการ     | ชุมชนมีภูมิทัศน์สวยงาม<br>เพิ่มก๊าซออกซิเจนและลด<br>ภาวะโลกร้อน | สำนักปลัด                    |
| ๔.  | โครงการอบรม<br>“สร้างความรู้ ความ<br>เข้าใจ ในการคัด<br>แยกขยะให้กับ<br>ประชาชน และ<br>เครือข่ายแกนนำ” | ๑. ลดปริมาณขยะในเขต<br>เทศบาล<br>๒. ประชาชนมีความรู้ในการ<br>คัดแยกขยะ | - อบรมประชาชน แกนนำ<br>- อบรมหน่วยงานภาครัฐ<br>เอกชน สถานศึกษา ศาสน<br>สถาน<br>- ตั้งจุดภาชนะรองรับขยะ<br>มูลฝอยตามประเภท | -                    | -             | ๑๐๐,๐๐๐<br>งบ ทต. | ๑๐๐,๐๐๐<br>งบ ทต. | ๑๐๐,๐๐๐<br>งบ ทต. | จำนวนกิจกรรม<br>ที่ มี ก า ร<br>ดำเนินการ | ๑. ปริมาณขยะลดลง<br>๒. ประชาชนสามารถคัด<br>แยกขยะได้            | สำนักปลัด                    |
| รวม | ๔ โครงการ  |  |   | -                    | -             | ๔๘๐,๐๐๐           | ๔๘๐,๐๐๐           | ๔๘๐,๐๐๐           | -   | -   | -                            |

รายละเอียดโครงการพัฒนา  
แผนพัฒนาท้องถิ่นห้าปี (พ.ศ.๒๕๖๑ - ๒๕๖๕)  
สำหรับ องค์กรปกครองส่วนท้องถิ่นดำเนินการ  
เทศบาลตำบลวังขนาย อำเภอท่าม่วง จังหวัดกาญจนบุรี

ก. ยุทธศาสตร์จังหวัดที่ ๑ ส่งเสริมการเป็นศูนย์กลางการท่องเที่ยวที่เป็นมิตรกับสิ่งแวดล้อมและวิถีวัฒนธรรมชุมชนอย่างยั่งยืน

ข. ยุทธศาสตร์การพัฒนาของ อปท. ในเขตจังหวัดที่ ๔ ด้านทรัพยากรธรรมชาติและสิ่งแวดล้อม

๔. ยุทธศาสตร์ด้านทรัพยากรธรรมชาติและสิ่งแวดล้อม

๔.๒ แนวทางการพัฒนาการป้องกันและการรักษาทรัพยากรธรรมชาติและสิ่งแวดล้อม (แผนงาน เคหะและชุมชน)

| ที่ | โครงการ/<br>กิจกรรม   | วัตถุประสงค์  | เป้าหมาย<br>(ผลผลิตของโครงการ)  | งบประมาณและที่ผ่านมา |                     |               |               |               | ตัวชี้วัด<br>(KPI)                | ผลที่คาดว่าจะได้รับ  | หน่วยงาน<br>ที่<br>รับผิดชอบ |
|-----|---|---|---|----------------------|---------------------|---------------|---------------|---------------|-----------------------------------|--|------------------------------|
|     |   |   |   | ๒๕๖๑<br>(บาท)        | ๒๕๖๒<br>(บาท)       | ๒๕๖๓<br>(บาท) | ๒๕๖๔<br>(บาท) | ๒๕๖๕<br>(บาท) |                                   |  |                              |
| ๑.  | โครงการ<br>ปรับปรุงและ<br>พัฒนา<br>สวนสาธารณะ<br>เฉลิมพระ<br>เกียรติ รัชกาล<br>ที่ ๑๐ เนื่องใน<br>โอกาสสมหา<br>มงคลพระราช<br>พิธีบรมราชา<br>ภิเศก | ๑. เพื่อเป็นการเฉลิมพระ<br>เกียรติเนื่องในโอกาสสมหา<br>มงคลราชพิธีบรมราชาภิเศก<br>พระบาทสมเด็จพระ<br>ปรเมนทรมหาอานันทมหิดล<br>พระอัฐมรามาธิบดินทร<br>รมหาวชิราลงกรณ พระวชิร<br>เกล้าเจ้าอยู่หัว ที่ทรงเถลิง<br>ถวัลย์ราชสมบัติ เป็นพระ<br>มหากษัตริย์รัชกาลที่ ๑๐<br>แห่งราชวงศ์จักรี<br>๒. เป็นการแสดงความ<br>จงรักภักดีและสำนึกในพระ<br>มหากรุณาธิคุณของรัชกาลที่<br>๑๐ ที่ทรงมีต่อเหล่าพลส<br>กนิกรชาวไทย<br>๓. เพื่อปกป้องเทิดทูนและ<br>รักษาไว้ซึ่งความมั่นคงของ<br>สถาบันพระมหากษัตริย์อัน<br>เป็นสถาบันหลักในการ<br>ปกครองประเทศ<br>๔. เพื่อเป็นการสืบสานพระ<br>ราชปณิธานตามแนวทาง<br>แห่งความสมดุลระหว่างวิถี<br>ชีวิตและสิ่งแวดล้อมมา<br>ประยุกต์หรือปรับใช้ให้<br>เหมาะสมกับพื้นที่ | - ปรับปรุงลาน<br>อเนกประสงค์ให้มี<br>มาตรฐานและปราศจาก<br>ฝุ่นละออง<br>- ต่อเติมราวกันตก<br>บริเวณริมแม่น้ำ<br>- ติดตั้งขั้วนั่งเล่น เครื่อง<br>ออกกำลังกาย พร้อมโคม<br>ไฟฟ้าส่องสว่าง<br>- ปลูกลานไม้ประจักษ์<br>พระองค์ (ต้นรวงผึ้ง) และ<br>เพิ่มพื้นที่สีเขียว<br>- จัดทำขั้วหรือป้ายเพื่อ<br>แสดงพระราชประวัติฯใน<br>การให้ความรู้แก่<br>ประชาชน<br>- จัดทำขั้วป้ายบอกทาง<br>- และอื่นๆ ตามที่เทศบาล<br>กำหนด | -                    | ๒,๕๐๐,๐๐๐<br>งบ ทต. | -             | -             | -             | จำนวนกิจกรรมที่<br>มีการดำเนินการ | จำนวนแหล่ง<br>ท่องเที่ยวพักผ่อน<br>หย่อนใจและ<br>นันทนาการของ<br>ตำบลวังขนายและ<br>ตำบลบ้านใหม่มี<br>เพิ่มขึ้น | กองช่าง                      |
| รวม |   | ๑ โครงการ   |   | -                    | ๒,๕๐๐,๐๐๐           | -             | -             | -             | -                                 | -  | -                            |

**รายละเอียดโครงการพัฒนา**  
**แผนพัฒนาท้องถิ่นห้าปี (พ.ศ.๒๕๖๑ - ๒๕๖๕)**  
**สำหรับ องค์การปกครองส่วนท้องถิ่นดำเนินการ**  
**เทศบาลตำบลวังขนาย อำเภอท่าม่วง จังหวัดกาญจนบุรี**

ก. ยุทธศาสตร์จังหวัดที่ ๑ ส่งเสริมการเป็นศูนย์กลางการท่องเที่ยวที่เป็นมิตรกับสิ่งแวดล้อมและวิถีวัฒนธรรมชุมชนอย่างยั่งยืน

ข. ยุทธศาสตร์การพัฒนาของ อปท. ในเขตจังหวัดที่ ๔ ด้านทรัพยากรธรรมชาติและสิ่งแวดล้อม

๔. ยุทธศาสตร์ด้านทรัพยากรธรรมชาติและสิ่งแวดล้อม

๔.๓ แนวทางการพัฒนาการบริหารจัดการคุณภาพและสิ่งแวดล้อม (แผนงาน เคหะและชุมชน)

| ที่ | โครงการ/กิจกรรม   | วัตถุประสงค์   | เป้าหมาย<br>(ผลผลิตของโครงการ)  | งบประมาณและที่ผ่านมา |               |                     |                     |                     | ตัวชี้วัด<br>(KPI)                        | ผลที่คาดว่าจะ<br>ได้รับ                                   | หน่วยงาน<br>ที่<br>รับผิดชอบ |
|-----|---|--|---|----------------------|---------------|---------------------|---------------------|---------------------|---|---|------------------------------|
|     |   |  |   | ๒๕๖๑<br>(บาท)        | ๒๕๖๒<br>(บาท) | ๒๕๖๓<br>(บาท)       | ๒๕๖๔<br>(บาท)       | ๒๕๖๕<br>(บาท)       |   |   |                              |
| ๑.  | กำจัดขยะมูลฝอย<br>และสิ่งปฏิกูลใน<br>ชุมชน                                    | เพื่อรักษาความสะอาดและลด<br>ปัญหามลพิษในชุมชน<br>ชุมชน   | จ้างเหมาเอกชนจัดหาที่ทิ้งขยะ<br>และกำจัดขยะครัวเรือนในเขต<br>เทศบาล   | -                    | -             | ๑,๐๐๐,๐๐๐<br>งบ ทต. | ๑,๐๐๐,๐๐๐<br>งบ ทต. | ๑,๐๐๐,๐๐๐<br>งบ ทต. | จำนวน<br>กิจกรรมที่มี<br>การ<br>ดำเนินการ | ชุมชนสะอาด<br>และลดปัญหา<br>มลพิษ                         | สำนักปลัด                    |
| ๒.  | ปรับปรุงภูมิทัศน์ใน<br>เขตเทศบาล หมู่ ๒                                       | ๑. เพื่อปรับปรุงทางเท้าและ<br>ปรับปรุงภูมิทัศน์ให้สวยงามน่า<br>มอง<br>๒. เพื่อปรับปรุงภูมิทัศน์บริเวณ<br>ตลิ่งแม่น้ำแม่กลองให้สวยงาม<br>และเป็นที่พักผ่อนหย่อนใจของ<br>ประชาชนในตำบล | โครงการปรับปรุงภูมิทัศน์หมู่ ๒<br>หน้าโรงเรียนวัดวังขนายทยิกา<br>ราม โดยปรับปรุงพื้นที่ทางเท้า<br>จากหน้าโรงเรียนวัดวังขนายฯ -<br>หน้าวัดวังขนายฯ รวมพื้นที่<br>ปรับปรุงทางเท้า โดย รวม<br>๑,๓๐๐ ตรม. | -                    | -             | -                   | -                   | ๒๕๐,๐๐๐<br>งบ ทต.   | จำนวน<br>กิจกรรมที่มี<br>การ<br>ดำเนินการ | ชุมชนมีภูมิทัศน์<br>สวยงาม<br>ประชาชนมี<br>สุขภาพจิตที่ดี | กองช่าง                      |
| ๓.  | ปรับปรุงภูมิทัศน์ใน<br>เขตเทศบาล หมู่ ๔                                       | ๑. เพื่อปรับปรุงทางเท้าและ<br>ปรับปรุงภูมิทัศน์ให้สวยงามน่า<br>มอง<br>๒. เพื่อปรับปรุงภูมิทัศน์บริเวณ<br>ตลิ่งแม่น้ำแม่กลองให้สวยงาม<br>และเป็นที่พักผ่อนหย่อนใจของ<br>ประชาชนในตำบล | โครงการปรับปรุงภูมิทัศน์ หมู่ ๔<br>ข้างคลองชลประทาน โดยการ<br>ปรับปรุงพื้นที่ ปลูกต้นไม้ ติดป้าย<br>ห้ามทิ้งขยะ ฯลฯ   | -                    | -             | -                   | -                   | ๕๐,๐๐๐<br>งบ ทต.    | จำนวน<br>กิจกรรมที่มี<br>การ<br>ดำเนินการ | ชุมชนมีภูมิทัศน์<br>สวยงาม<br>ประชาชนมี<br>สุขภาพจิตที่ดี | กองช่าง                      |
| ๔.  | โครงการปรับปรุง<br>ภูมิทัศน์บริเวณทาง<br>เท้าสันเขื่อนป้องกัน<br>ตลิ่ง หมู่ ๗ | ๑. เพื่อปรับปรุงทางเท้าและ<br>ปรับปรุงภูมิทัศน์ให้สวยงามน่า<br>มอง<br>๒. เพื่อปรับปรุงภูมิทัศน์บริเวณ<br>ตลิ่งแม่น้ำแม่กลองให้สวยงาม<br>และเป็นที่พักผ่อนหย่อนใจของ<br>ประชาชนในตำบล | - ติดตั้งโคมไฟแสงสว่าง<br>- ม้านั่งสำเร็จรูป<br>- ทำพื้น คสล. ไหล่ทาง<br>- อื่นๆ ตามแบบที่เทศบาล<br>กำหนด   | -                    | -             | ๑,๒๐๐,๐๐๐           | -                   | -                   | จำนวน<br>กิจกรรมที่มี<br>การ<br>ดำเนินการ | ชุมชนมีภูมิทัศน์<br>สวยงาม<br>ประชาชนมี<br>สุขภาพจิตที่ดี | สำนักปลัด                    |
| รวม | ๔ โครงการ   |  |   | -                    | -             | ๒,๒๐๐,๐๐๐           | ๑,๐๐๐,๐๐๐           | ๑,๓๐๐,๐๐๐           | -   | -   | -                            |

รายละเอียดโครงการพัฒนา  
แผนพัฒนาท้องถิ่นห้าปี (พ.ศ.๒๕๖๑ - ๒๕๖๕)  
สำหรับ องค์กรปกครองส่วนท้องถิ่นดำเนินการ  
เทศบาลตำบลวังขนาย อำเภอท่าม่วง จังหวัดกาญจนบุรี

ก. ยุทธศาสตร์จังหวัดที่ -

ข. ยุทธศาสตร์การพัฒนาของ อปท. ในเขตจังหวัดที่ ๖ การพัฒนาด้านการบริหารจัดการ

๕. ยุทธศาสตร์การพัฒนาด้านการเมืองและการบริหาร

๕.๑ แนวทางการพัฒนาและส่งเสริมศักยภาพการบริหารจัดการองค์กร (แผนงาน งานบริหารงานทั่วไป)

| ที่ | โครงการ/กิจกรรม            | วัตถุประสงค์  | เป้าหมาย<br>(ผลผลิตของ<br>โครงการ)  | งบประมาณและที่ผ่านมา |               |                   |                   |                   | ตัวชี้วัด<br>(KPI)                     | ผลที่คาดว่าจะได้รับ   | หน่วยงาน<br>ที่<br>รับผิดชอบ |
|-----|----------------------------|---|---|----------------------|---------------|-------------------|-------------------|-------------------|--|---|------------------------------|
|     |                            |   |   | ๒๕๖๑<br>(บาท)        | ๒๕๖๒<br>(บาท) | ๒๕๖๓<br>(บาท)     | ๒๕๖๔<br>(บาท)     | ๒๕๖๕<br>(บาท)     |  |   |                              |
| ๑.  | จัดเวทีประชาคม<br>ท้องถิ่น | เพื่อให้ประชาชนมีส่วนร่วมในการเสนอปัญหา<br>ความต้องการและ<br>แนวทางในการแก้ปัญหา<br>ร่วมกันของชุมชน   | การจัดประชุม<br>ประชาคม แผนพัฒนา<br>เทศบาล เพื่อจัดทำ<br>แผนพัฒนาท้องถิ่น   | -                    | -             | ๓๐,๐๐๐<br>งบ ทต.  | ๓๐,๐๐๐<br>งบ ทต.  | ๓๐,๐๐๐<br>งบ ทต.  | จำนวนกิจกรรม<br>ที่มี การ<br>ดำเนินการ | เทศบาลมีข้อมูล<br>พื้นฐานในการ<br>วางแผนพัฒนา<br>ท้องถิ่นตรงกับปัญหา<br>และความต้องการของ<br>ประชาชนในชุมชน   | สำนักปลัด                    |
| ๒.  | เทศบาลเคลื่อนที่           | ๑.เพื่อตอบสนองการ<br>ให้บริการประชาชนเขต<br>เทศบาลได้อย่างทั่วถึง<br>๒.ช่วยแบ่งเบาภาระของ<br>ประชาชนในกรณีไม่<br>สามารถขอรับบริการของ<br>เทศบาลในวันทำการปกติ<br>๓.เพื่อรับทราบถึงปัญหา<br>และความต้องการของ<br>ประชาชนในแต่ละพื้นที่ได้<br>อย่างถูกต้องทั่วถึง | ออกหน่วยเคลื่อนที่<br>เพื่อบริการประชาชน<br>ในเขตเทศบาล<br>จำนวน ๓ ครั้ง/ปี | -                    | -             | ๑๐๐,๐๐๐<br>งบ ทต. | ๑๐๐,๐๐๐<br>งบ ทต. | ๑๐๐,๐๐๐<br>งบ ทต. | จำนวนกิจกรรม<br>ที่มี การ<br>ดำเนินการ | ๑. ประชาชนได้รับ<br>บริการจากเทศบาล<br>ได้อย่างทั่วถึง<br>๒. แบ่งเบาภาระของ<br>ประชาชนที่ไม่<br>สามารถไปติดต่อ<br>ราชการในวันทำการ<br>ปกติได้ ได้รับความ<br>สะดวก รวดเร็วขึ้น<br>๓. เทศบาลได้<br>รับทราบปัญหาของ<br>ประชาชนและ<br>สามารถแก้ไขปัญหา<br>ได้อย่างถูกต้อง | สำนักปลัด                    |

**รายละเอียดโครงการพัฒนา**  
**แผนพัฒนาท้องถิ่นห้าปี (พ.ศ.๒๕๖๑ - ๒๕๖๕)**  
**สำหรับ องค์การปกครองส่วนท้องถิ่นดำเนินการ**  
**เทศบาลตำบลวังขนาย อำเภอท่าม่วง จังหวัดกาญจนบุรี**

ก. ยุทธศาสตร์จังหวัดที่ -

ข. ยุทธศาสตร์การพัฒนาของ อปท. ในเขตจังหวัดที่ ๖ การพัฒนาด้านการบริหารจัดการ

๕. ยุทธศาสตร์การพัฒนาด้านการเมืองและการบริหาร

๕.๑ แนวทางการพัฒนาและส่งเสริมศักยภาพการบริหารจัดการองค์กร (แผนงาน งานบริหารงานทั่วไป)

| ที่ | โครงการ/กิจกรรม  | วัตถุประสงค์   | เป้าหมาย<br>(ผลผลิตของโครงการ)   | งบประมาณและที่ผ่านมา |               |                   |                   |                   | ตัวชี้วัด<br>(KPI)            | ผลที่คาดว่าจะได้รับ  | หน่วยงาน<br>ที่<br>รับผิดชอบ |
|-----|--|--|--|----------------------|---------------|-------------------|-------------------|-------------------|-------------------------------|--|------------------------------|
|     |  |  |  | ๒๕๖๑<br>(บาท)        | ๒๕๖๒<br>(บาท) | ๒๕๖๓<br>(บาท)     | ๒๕๖๔<br>(บาท)     | ๒๕๖๕<br>(บาท)     |                               |  |                              |
| ๓.  | ประเมินความพึงพอใจของประชาชนที่มีต่อการให้บริการของเทศบาลตำบลวังขนาย | ๑.เพื่อให้ทราบถึงระดับความพึงพอใจของประชาชนผู้รับบริการ<br>๒.เพื่อให้ทราบถึงความคิดเห็นของประชาชนที่มีต่อปัญหา อุปสรรค ข้อเสนอแนะ และความต้องการของประชาชนในการดำเนินงานของเทศบาล<br>๓.เพื่อเป็นสารสนเทศและแนวทางในการปรับปรุงคุณภาพการให้บริการของเทศบาลในอนาคต | จัดจ้างหน่วยงานภายนอกเพื่อวิจัยและประเมินผลความพึงพอใจของประชาชนที่มีต่อการให้บริการของเทศบาล จำนวน ๑ ครั้ง/ปี | -                    | -             | ๓๐,๐๐๐<br>งบ ทด.  | ๓๐,๐๐๐<br>งบ ทด.  | ๓๐,๐๐๐<br>งบ ทด.  | จำนวนกิจกรรมที่มีการดำเนินการ | ๑.ทำให้ทราบถึงระดับความพึงพอใจของประชาชนผู้รับบริการ<br>๒.ทราบถึงความคิดเห็นของประชาชนที่มีต่อปัญหา อุปสรรค และข้อเสนอแนะ ความต้องการของประชาชนในการดำเนินงานของเทศบาล<br>๓.เป็นสารสนเทศและแนวทางในการปรับปรุงคุณภาพการให้บริการของเทศบาลในอนาคต | สำนักปลัด                    |
| ๔.  | เผยแพร่ประชาสัมพันธ์ข้อมูลข่าวสารของเทศบาล                           | เพื่อให้ประชาชนได้รับข้อมูลข่าวสารที่มีประโยชน์และเข้าใจในบทบาทหน้าที่ของเทศบาล  | จัดกิจกรรม เช่น จัดทำเว็บไซต์ วารสาร แผ่นพับ บัณฑิตอิเล็กทรอนิกส์ หรือสื่ออื่นๆ                                | -                    | -             | ๑๐๐,๐๐๐<br>งบ ทด. | ๑๐๐,๐๐๐<br>งบ ทด. | ๑๐๐,๐๐๐<br>งบ ทด. | จำนวนกิจกรรมที่มีการดำเนินการ | ประชาชนและหน่วยงานต่างๆ ได้รับรู้ข้อมูลข่าวสารที่เป็นประโยชน์ และเข้าใจในบทบาทหน้าที่ของเทศบาล   | สำนักปลัด                    |



**รายละเอียดโครงการพัฒนา**  
**แผนพัฒนาท้องถิ่นห้าปี (พ.ศ.๒๕๖๑ - ๒๕๖๕)**  
**สำหรับ องค์กรปกครองส่วนท้องถิ่นดำเนินการ**  
**เทศบาลตำบลวังขนาย อำเภอท่าม่วง จังหวัดกาญจนบุรี**

ก. ยุทธศาสตร์จังหวัดที่ -

ข. ยุทธศาสตร์การพัฒนาของ อปท. ในเขตจังหวัดที่ ๖ การพัฒนาด้านการบริหารจัดการ

๕. ยุทธศาสตร์การพัฒนาด้านการเมืองและการบริหาร

๕.๑ แนวทางการพัฒนาและส่งเสริมศักยภาพการบริหารจัดการองค์กร (แผนงาน งานบริหารงานทั่วไป)

| ที่ | โครงการ/กิจกรรม  | วัตถุประสงค์   | เป้าหมาย<br>(ผลผลิตของโครงการ)  | งบประมาณและที่ผ่านมา |               |                  |                  |                  | ตัวชี้วัด<br>(KPI)              | ผลที่คาดว่าจะได้รับ   | หน่วยงาน<br>ที่<br>รับผิดชอบ |
|-----|--|--|---|----------------------|---------------|------------------|------------------|------------------|---------------------------------|---|------------------------------|
|     |  |  |   | ๒๕๖๑<br>(บาท)        | ๒๕๖๒<br>(บาท) | ๒๕๖๓<br>(บาท)    | ๒๕๖๔<br>(บาท)    | ๒๕๖๕<br>(บาท)    |                                 |   |                              |
| ๕.  | อบรมให้ความรู้เกี่ยวกับ พรบ. ข้อมูลข่าวสารของทางราชการ พ.ศ. ๒๕๔๐ | ๑. เพื่อให้ความรู้แก่บุคลากรของ อปท. ใน การปฏิบัติตาม พรบ. ข้อมูลข่าวสาร<br>๒. เพื่อส่งเสริมความเข้าใจแก่ประชาชนเกี่ยวกับ พรบ. ข้อมูลข่าวสาร พ.ศ. ๒๕๔๐   | - จัดกิจกรรม เช่น อบรมให้ความรู้แก่บุคลากรของเทศบาลฯ<br>- จัดกิจกรรม เช่น อบรมให้ความรู้ให้แก่ประชาชนเกี่ยวกับ พรบ. ข้อมูลข่าวสาร พ.ศ. ๒๕๔๐   | -                    | -             | ๔๐,๐๐๐<br>งบ ทต. | ๔๐,๐๐๐<br>งบ ทต. | ๔๐,๐๐๐<br>งบ ทต. | จำนวนกิจกรรมที่มี การ ดำเนินการ | ๑. บุคลากรของเทศบาลมีความรู้ความเข้าใจในการปฏิบัติตาม พรบ. ข้อมูลข่าวสารของทางราชการ พ.ศ. ๒๕๔๐<br>๒. ประชาชนมีความรู้เกี่ยวกับ พรบ. ข้อมูลข่าวสารของทางราชการ พ.ศ. ๒๕๔๐                                 | สำนักปลัด                    |
| ๖.  | เผยแพร่ความรู้ความเข้าใจเกี่ยวกับการปกครองระบอบประชาธิปไตย       | ๑. เพื่อเผยแพร่แนวคิดและวิธีปฏิบัติตามวิถีประชาธิปไตยให้แก่ประชาชน<br>๒. เพื่อส่งเสริมให้ประชาชนตระหนักตามวิถีประชาธิปไตยในการดำเนินกิจกรรมอย่างต่อเนื่อง<br>๓. เพื่อเสริมสร้างเครือข่ายการเรียนรู้วิถีประชาธิปไตยของเทศบาลตำบลวังขนาย | - จัดกิจกรรม เช่น อบรมให้ความรู้แก่ประชาชนในเขตเทศบาลตำบลวังขนาย<br>- จัดทำโครงการส่งเสริมและเผยแพร่การปกครองระบอบประชาธิปไตยอันมีพระมหากษัตริย์ทรงเป็นพระประมุข<br>- จัดทำโครงการวังขนายร่วมใจประชาธิปไตยมั่นคง<br>-โครงการเดินหน้าประชาธิปไตย<br>-โครงการพลเมืองดีวิถีประชาธิปไตย | -                    | -             | ๖๐,๐๐๐<br>งบ ทต. | ๖๐,๐๐๐<br>งบ ทต. | ๖๐,๐๐๐<br>งบ ทต. | จำนวนกิจกรรมที่มี การ ดำเนินการ | ๑. ประชาชนมีแนวคิดและวิธีปฏิบัติตามวิถีประชาธิปไตย<br>๒. ประชาชนมีความตระหนักและดำเนินกิจกรรมอย่างต่อเนื่องตามวิถีประชาธิปไตย<br>๓. เครือข่ายการเรียนรู้วิถีประชาธิปไตยของเทศบาลตำบลวังขนายเพิ่มมากขึ้น | สำนักปลัด                    |

**รายละเอียดโครงการพัฒนา  
แผนพัฒนาท้องถิ่นห้าปี (พ.ศ.๒๕๖๑ - ๒๕๖๕)  
สำหรับ องค์การปกครองส่วนท้องถิ่นดำเนินการ  
เทศบาลตำบลวังขนาย อำเภอท่าม่วง จังหวัดกาญจนบุรี**

ก. ยุทธศาสตร์จังหวัดที่ -

ข. ยุทธศาสตร์การพัฒนาของ อปท. ในเขตจังหวัดที่ ๖ การพัฒนาด้านการบริหารจัดการ

๕. ยุทธศาสตร์การพัฒนาด้านการเมืองและการบริหาร

๕.๑ แนวทางการพัฒนาและส่งเสริมศักยภาพการบริหารจัดการองค์กร (แผนงาน งานบริหารงานทั่วไป)

| ที่ | โครงการ/กิจกรรม                          | วัตถุประสงค์   | เป้าหมาย<br>(ผลผลิตของโครงการ)  | งบประมาณและที่ผ่านมา |               |                   |                   |                   | ตัวชี้วัด<br>(KPI)                | ผลที่คาดว่าจะได้รับ   | หน่วยงาน<br>ที่<br>รับผิดชอบ    |
|-----|--|--|---|----------------------|---------------|-------------------|-------------------|-------------------|-----------------------------------|---|---------------------------------|
|     |  |  |   | ๒๕๖๑<br>(บาท)        | ๒๕๖๒<br>(บาท) | ๒๕๖๓<br>(บาท)     | ๒๕๖๔<br>(บาท)     | ๒๕๖๕<br>(บาท)     |                                   |   |                                 |
| ๗.  | พัฒนาศักยภาพบุคลากรของเทศบาลและเครือข่าย | เพื่อพัฒนาองค์ความรู้เกี่ยวกับการปฏิบัติงานขององค์กรและเครือข่ายในการพัฒนาท้องถิ่น | - ส่งบุคลากรเข้ารับการฝึกอบรมเพื่อการพัฒนาองค์ความรู้เกี่ยวกับการปฏิบัติงานขององค์กรให้แก่ผู้บริหาร สมาชิกสภาเทศบาล พนักงานเทศบาล ลูกจ้าง และเครือข่ายผู้นำชุมชน เช่น การจัดทำแผนชุมชน การพัฒนาผู้นำชุมชน การจัดเก็บรายได้ ฯลฯ<br>- การพัฒนาครูศูนย์พัฒนาเด็กเล็กเทศบาลตำบลวังขนาย<br>- และกิจกรรมอื่นที่เกี่ยวข้อง ฯ | -                    | -             | ๘๐๐,๐๐๐<br>งบ ทต. | ๘๐๐,๐๐๐<br>งบ ทต. | ๘๐๐,๐๐๐<br>งบ ทต. | จำนวนกิจกรรมที่มี<br>การดำเนินการ | ผู้บริหารท้องถิ่น สมาชิกสภาเทศบาล พนักงานเทศบาล ลูกจ้าง และเครือข่ายผู้นำชุมชนมีความรู้ความสามารถในการปฏิบัติงานอย่างมีประสิทธิภาพและประสิทธิผล | สำนักปลัด<br>กองช่าง<br>กองคลัง |
| ๘.  | พัฒนาศักยภาพบุคลากรของเทศบาลตำบลวังขนาย  | เพื่อพัฒนาองค์ความรู้เกี่ยวกับการปฏิบัติงานขององค์กรในการพัฒนาท้องถิ่น             | - อบรมและทัศนศึกษาดูงานของคณะผู้บริหารท้องถิ่น สมาชิกสภาเทศบาล พนักงานเทศบาล ลูกจ้าง<br>- โครงการ “พัฒนาศักยภาพและส่งเสริมความรู้ตามศาสตร์พระราชาสู่การพัฒนาอย่างยั่งยืน”<br>- และกิจกรรมอื่นที่เกี่ยวข้อง ฯ  | -                    | -             | ๔๐๐,๐๐๐<br>งบ ทต. | ๔๐๐,๐๐๐<br>งบ ทต. | ๔๐๐,๐๐๐<br>งบ ทต. | จำนวนกิจกรรมที่มี<br>การดำเนินการ | พนักงานเทศบาล ลูกจ้าง มีความรู้ความสามารถในการปฏิบัติงานอย่างมีประสิทธิภาพและประสิทธิผล   | สำนักปลัด<br>กองช่าง<br>กองคลัง |

**รายละเอียดโครงการพัฒนา**  
**แผนพัฒนาท้องถิ่นห้าปี (พ.ศ.๒๕๖๑ - ๒๕๖๕)**  
**สำหรับ องค์กรปกครองส่วนท้องถิ่นดำเนินการ**  
**เทศบาลตำบลวังขนาย อำเภอท่าม่วง จังหวัดกาญจนบุรี**

ก. ยุทธศาสตร์จังหวัดที่ -

ข. ยุทธศาสตร์การพัฒนาของ อปท. ในเขตจังหวัดที่ ๖ การพัฒนาด้านการบริหารจัดการ

๕. ยุทธศาสตร์การพัฒนาด้านการเมืองและการบริหาร

๕.๑ แนวทางการพัฒนาและส่งเสริมศักยภาพการบริหารจัดการองค์กร (แผนงาน งานบริหารงานทั่วไป)

| ที่ | โครงการ/กิจกรรม   | วัตถุประสงค์  | เป้าหมาย<br>(ผลผลิตของ<br>โครงการ) | งบประมาณและที่ผ่านมา |               |                  |                  |                  | ตัวชี้วัด<br>(KPI)            | ผลที่คาดว่าจะได้รับ   | หน่วยงาน<br>ที่<br>รับผิดชอบ |
|-----|---|---|------------------------------------|----------------------|---------------|------------------|------------------|------------------|-------------------------------|---|------------------------------|
|     |   |   |                                    | ๒๕๖๑<br>(บาท)        | ๒๕๖๒<br>(บาท) | ๒๕๖๓<br>(บาท)    | ๒๕๖๔<br>(บาท)    | ๒๕๖๕<br>(บาท)    |                               |   |                              |
| ๔.  | โครงการส่งเสริมคุณธรรมจริยธรรมให้กับผู้บริหารสมาชิกสภาฯ พนักงานเทศบาลและเครือข่าย | ๑. เพื่อเสริมสร้างผู้บริหาร สมาชิกสภาฯ และเจ้าหน้าที่เทศบาลให้มีความซื่อสัตย์สุจริต มีคุณธรรมจริยธรรมในการปฏิบัติหน้าที่<br>๒. เพื่อสร้างภูมิคุ้มกันด้านจิตใจของผู้บริหาร สมาชิกสภาฯ และเจ้าหน้าที่เทศบาล ส่งผลให้เกิดพฤติกรรมในเชิงสร้างสรรค์และความสงบเรียบร้อยของสังคม<br>๓. สร้างเครือข่ายให้ผู้บริหาร สมาชิกสภาฯ และเจ้าหน้าที่เทศบาลมีจิตสำนึกในการกระทำ ความดี รู้จักการให้ การเสียสละ<br>๔. เพื่อให้ผู้บริหาร สมาชิกสภาฯ และเจ้าหน้าที่เทศบาลตระหนักถึงความสำคัญของศาสนาและจริยธรรม<br>๕. เพื่อให้ผู้บริหาร สมาชิกสภาฯ และเจ้าหน้าที่เทศบาลสามารถนำหลักธรรมทางพระพุทธศาสนาไปใช้ประยุกต์ในชีวิตประจำวันได้ | จัดกิจกรรม เช่น ฝึกอบรม ฯลฯ        | -                    | -             | ๕๐,๐๐๐<br>งบ ทต. | ๕๐,๐๐๐<br>งบ ทต. | ๕๐,๐๐๐<br>งบ ทต. | จำนวนกิจกรรมที่มีการดำเนินการ | ๑. ผู้บริหาร สมาชิกสภาฯ และเจ้าหน้าที่เทศบาลปฏิบัติงานโดยยึดหลักการบริหารกิจการบ้านเมืองที่ดี และหลักปรัชญาเศรษฐกิจพอเพียง ประชาชนอยู่ดี มีสุข<br>๒. ผู้บริหาร สมาชิกสภาฯ และเจ้าหน้าที่เทศบาลมีภูมิคุ้มกันด้านจิตใจ มีความคิดเชิงสร้างสรรค์และสังคมเกิดความสงบเรียบร้อย<br>๓. สามารถสร้างเครือข่ายระหว่างผู้บริหาร สมาชิกสภาฯ และเจ้าหน้าที่เทศบาลให้มีจิตสำนึกในการทำความดี รู้จักการให้ และการเสียสละ<br>๔. ผู้บริหาร สมาชิกสภาฯ และเจ้าหน้าที่เทศบาลตระหนักถึงความสำคัญของศาสนาความมีคุณธรรมและจริยธรรม | สำนักปลัด                    |

รายละเอียดโครงการพัฒนา  
แผนพัฒนาท้องถิ่นห้าปี (พ.ศ.๒๕๖๑ - ๒๕๖๕)  
สำหรับ องค์การปกครองส่วนท้องถิ่นดำเนินการ  
เทศบาลตำบลวังขนาย อำเภอท่าม่วง จังหวัดกาญจนบุรี

ก. ยุทธศาสตร์จังหวัดที่ -

ข. ยุทธศาสตร์การพัฒนาของ อปท. ในเขตจังหวัดที่ ๖ การพัฒนาด้านการบริหารจัดการ

๕. ยุทธศาสตร์การพัฒนาด้านการเมืองและการบริหาร

๕.๑ แนวทางการพัฒนาและส่งเสริมศักยภาพการบริหารจัดการองค์กร (แผนงาน งานบริหารงานทั่วไป)

| ที่ | โครงการ/กิจกรรม  | วัตถุประสงค์  | เป้าหมาย<br>(ผลผลิตของโครงการ)                    | งบประมาณและที่ผ่านมา |               |                  |                  |                  | ตัวชี้วัด<br>(KPI)            | ผลที่คาดว่าจะได้รับ  | หน่วยงาน<br>ที่<br>รับผิดชอบ |
|-----|--|---|---|----------------------|---------------|------------------|------------------|------------------|-------------------------------|--|------------------------------|
|     |  |   |   | ๒๕๖๑<br>(บาท)        | ๒๕๖๒<br>(บาท) | ๒๕๖๓<br>(บาท)    | ๒๕๖๔<br>(บาท)    | ๒๕๖๕<br>(บาท)    |                               |  |                              |
| ๑๐. | โครงการเพิ่ม<br>ประสิทธิภาพในการ<br>จัดทำแผนพัฒนา<br>หมู่บ้านและตำบล                   | ๑. เพื่อเพิ่มประสิทธิภาพให้มีความรู้ ความเข้าใจ ในการจัดทำแผนหมู่บ้านและตำบล<br>๒. เพื่อเพิ่มความรู้เกี่ยวกับการแก้ไขปัญหาและพัฒนาหมู่บ้านและตำบลให้มีประสิทธิภาพมากขึ้น  | สนับสนุนงบประมาณให้กับ ที่ทำการปกครองอำเภอท่าม่วง | -                    | -             | ๑๐,๐๐๐<br>งบ ทต. | ๑๐,๐๐๐<br>งบ ทต. | ๑๐,๐๐๐<br>งบ ทต. | จำนวนกิจกรรมที่มีการดำเนินการ | ๑. ชุมชนมีความรู้ ความเข้าใจ ในการจัดทำแผนหมู่บ้านและตำบล<br>๒. ชุมชนมีความรู้เกี่ยวกับการแก้ไขปัญหาและพัฒนาหมู่บ้านและตำบลให้มีประสิทธิภาพมากขึ้น   | สำนักปลัด                    |
| ๑๑. | โครงการพัฒนาสู่<br>ความเป็นเลิศด้าน<br>การให้บริการของ<br>สำนักทะเบียนอำเภอ<br>ท่าม่วง | ๑. เพื่อพัฒนาระบบงานบริการให้มีคุณภาพและประสิทธิภาพ<br>๒. เพื่อสร้างความสัมพันธ์อันดีระหว่างประชาชนกับเจ้าหน้าที่ของรัฐ<br>๓. เพื่อให้ประชาชนเกิดความพึงพอใจ<br>๔. เพื่อสนองนโยบายของรัฐบาลด้านการบริการประชาชน | สนับสนุนงบประมาณให้กับ ที่ทำการปกครองอำเภอท่าม่วง | -                    | -             | ๒๐,๐๐๐<br>งบ ทต. | ๒๐,๐๐๐<br>งบ ทต. | ๒๐,๐๐๐<br>งบ ทต. | จำนวนกิจกรรมที่มีการดำเนินการ | ๑. ประชาชนและผู้ให้บริการเกิดความพึงพอใจสูงสุด<br>๒. ประชาชนและผู้ให้บริการเกิดความไว้วางใจในการทำงานของรัฐ<br>๓. สำนักทะเบียนอำเภอและสำนักทะเบียนท้องถิ่น ได้รับการปรับปรุงพัฒนาด้านการให้บริการประชาชนที่มีประสิทธิภาพ รวดเร็ว ถูกต้อง โปร่งใส | สำนักปลัด                    |

**รายละเอียดโครงการพัฒนา**  
**แผนพัฒนาท้องถิ่นห้าปี (พ.ศ.๒๕๖๑ - ๒๕๖๕)**  
**สำหรับ องค์กรปกครองส่วนท้องถิ่นดำเนินการ**  
**เทศบาลตำบลวังขนาย อำเภอท่าม่วง จังหวัดกาญจนบุรี**

ก. ยุทธศาสตร์จังหวัดที่ -

ข. ยุทธศาสตร์การพัฒนาของ อปท. ในเขตจังหวัดที่ ๖ การพัฒนาด้านการบริหารจัดการ

๕. ยุทธศาสตร์การพัฒนาด้านการเมืองและการบริหาร

๕.๑ แนวทางการพัฒนาและส่งเสริมศักยภาพการบริหารจัดการองค์กร (แผนงาน งานบริหารงานทั่วไป)

| ที่ | โครงการ/กิจกรรม  | วัตถุประสงค์   | เป้าหมาย<br>(ผลผลิตของโครงการ)  | งบประมาณและที่ผ่านมา |                   |                  |                  |                  | ตัวชี้วัด<br>(KPI)             | ผลที่คาดว่าจะได้รับ   | หน่วยงาน<br>ที่<br>รับผิดชอบ |
|-----|--|--|---|----------------------|-------------------|------------------|------------------|------------------|--------------------------------|---|------------------------------|
|     |  |  |   | ๒๕๖๑<br>(บาท)        | ๒๕๖๒<br>(บาท)     | ๒๕๖๓<br>(บาท)    | ๒๕๖๔<br>(บาท)    | ๒๕๖๕<br>(บาท)    |                                |   |                              |
| ๑๒. | พัฒนาส่งเสริมการเรียนรู้และเผยแพร่ข้อมูลข่าวสารของศูนย์รวมข้อมูลข่าวสารการซื้อหรือการจ้างของ อปท. ระดับอำเภอ | ๑. เพื่อดำเนินการตามประกาศของกรมส่งเสริมการปกครองท้องถิ่น เรื่อง สถานที่กลางสำหรับเป็นศูนย์รวมข่าวสารการซื้อหรือการจ้างของ อปท. ระดับอำเภอ<br>๒. เพื่อเป็นการอำนวยความสะดวกให้แก่ อปท. และประชาชนในการใช้บริการศูนย์รวมข้อมูลข่าวสารการซื้อหรือการจ้างของ อปท. | สนับสนุนงบประมาณให้กับศูนย์รวมข้อมูลข่าวสารการซื้อหรือการจ้างของ อปท.   | -                    | -                 | ๓๐,๐๐๐<br>งบ ทต. | ๓๐,๐๐๐<br>งบ ทต. | ๓๐,๐๐๐<br>งบ ทต. | จำนวนกิจกรรมที่มี การดำเนินการ | ๑. เป็นสถานที่กลางสำหรับเป็นศูนย์รวมข่าวสารจัดซื้อจัดจ้างของหน่วยการบริหารราชการส่วนท้องถิ่นตามประกาศของกรมส่งเสริมการปกครองท้องถิ่น<br>๒. เป็นการอำนวยความสะดวกให้แก่ อปท. และประชาชนในการใช้บริการศูนย์รวมข้อมูลข่าวสารการซื้อหรือการจ้างของ อปท. | สำนักปลัด                    |
| ๑๓  | ก่อสร้างรั้วภายในสำนักงานเทศบาลตำบลวังขนาย   | ๑. เพื่อปรับปรุงทัศนียภาพของเทศบาลมีสภาพที่ปลอดภัย<br>๒. เพื่อความเป็นระเบียบเรียบร้อย สวยงาม  | - ก่อสร้างรั้วภายในสำนักงานเทศบาลตำบลวังขนาย<br>- ติดตั้งประตูรั้วด้านหลังเทศบาลตำบลวังขนาย<br>- ก่อสร้างรั้วบริเวณระบบประปาหมู่บ้าน ม.๒ (ตามแบบที่เทศบาลกำหนด) | -                    | ๑๐๐,๐๐๐<br>งบ ทต. | -                | -                | -                | จำนวนกิจกรรมที่มี การดำเนินการ | เทศบาลตำบลวังขนายมีระเบียบเรียบร้อย สวยงาม และปลอดภัย   | กองช่าง                      |
| ๑๔  | ติดตั้งโคมไฟบริเวณรั้วสำนักงานเทศบาลตำบลวังขนาย  | ๑. เพื่อปรับปรุงทัศนียภาพของเทศบาลมีสภาพที่ปลอดภัย<br>๒. เพื่อความเป็นระเบียบเรียบร้อย สวยงาม  | ติดตั้งโคมไฟบริเวณรั้วสำนักงานเทศบาลตำบลวังขนาย (ตามแบบที่เทศบาลกำหนด)  | -                    | ๓๐๐,๐๐๐<br>งบ ทต. | -                | -                | -                | จำนวนกิจกรรมที่มี การดำเนินการ | เทศบาลตำบลวังขนายมีรั้วที่ได้มาตรฐาน เป็นระเบียบเรียบร้อย สวยงาม และปลอดภัย   | กองช่าง                      |

**รายละเอียดโครงการพัฒนา**  
**แผนพัฒนาท้องถิ่นห้าปี (พ.ศ.๒๕๖๑ - ๒๕๖๕)**  
**สำหรับ องค์กรปกครองส่วนท้องถิ่นดำเนินการ**  
**เทศบาลตำบลวังขนาย อำเภอท่าม่วง จังหวัดกาญจนบุรี**

ก. ยุทธศาสตร์จังหวัดที่ -

ข. ยุทธศาสตร์การพัฒนาของ อปท. ในเขตจังหวัดที่ ๖ การพัฒนาด้านการบริหารจัดการ

๕. ยุทธศาสตร์การพัฒนาด้านการเมืองและการบริหาร

๕.๑ แนวทางการพัฒนาและส่งเสริมศักยภาพการบริหารจัดการองค์กร (แผนงาน งานบริหารงานทั่วไป)

| ที่ | โครงการ/กิจกรรม   | วัตถุประสงค์  | เป้าหมาย<br>(ผลผลิตของโครงการ)  | งบประมาณและที่ผ่านมา |                     |                     |                     |                     | ตัวชี้วัด<br>(KPI)            | ผลที่คาดว่าจะได้รับ   | หน่วยงาน<br>ที่<br>รับผิดชอบ |
|-----|---|---|---|----------------------|---------------------|---------------------|---------------------|---------------------|-------------------------------|---|------------------------------|
|     |   |   |   | ๒๕๖๑<br>(บาท)        | ๒๕๖๒<br>(บาท)       | ๒๕๖๓<br>(บาท)       | ๒๕๖๔<br>(บาท)       | ๒๕๖๕<br>(บาท)       |                               |   |                              |
| ๑๕. | ปรับปรุงภูมิทัศน์บริเวณสำนักงานเทศบาลตำบลวังขนาย (ตามแบบที่เทศบาลกำหนด) | ๑. เพื่อปรับปรุงภูมิทัศน์ของสำนักงานเทศบาลให้มีสภาพที่ดี สวยงาม และปลอดภัย<br>๒. เพื่อความเป็นระเบียบเรียบร้อยบริเวณสำนักงานฯ | - ถมดินปรับพื้นที่บริเวณสำนักงานเทศบาลตำบลวังขนาย<br>- ปรับปรุงภูมิทัศน์บริเวณสำนักงานเทศบาลตำบลวังขนาย<br>- ปรับปรุงซ่อมแซมบริเวณ ศพด. ทต. วังขนาย<br>(ตามแบบที่เทศบาลกำหนด) | -                    | ๑,๕๐๐,๐๐๐<br>งบ ทต. | ๑,๕๐๐,๐๐๐<br>งบ ทต. | ๑,๕๐๐,๐๐๐<br>งบ ทต. | ๑,๕๐๐,๐๐๐<br>งบ ทต. | จำนวนกิจกรรมที่มีการดำเนินการ | สำนักงานเทศบาลตำบลวังขนายมีระเบียบเรียบร้อย สวยงามและปลอดภัย                              | กองช่าง                      |
| ๑๖. | โครงการพัฒนาการจัดเก็บรายได้  | เพื่อเป็นการเพิ่มรายได้ของเทศบาล โดยสามารถจัดเก็บภาษีต่างๆได้อย่างครบถ้วนถูกต้องเป็นธรรม และสะดวกรวดเร็ว                      | - การจัดทำแผนที่ภาษี<br>- การเก็บภาษีนอกพื้นที่<br>- กิจกรรมอื่นๆที่เกี่ยวข้อง ฯลฯ  | -                    | -                   | ๑๐,๐๐๐<br>งบ ทต.    | ๑๐,๐๐๐<br>งบ ทต.    | ๑๐,๐๐๐<br>งบ ทต.    | จำนวนกิจกรรมที่มีการดำเนินการ | การเพิ่มรายได้ของเทศบาล การจัดเก็บภาษีต่างๆได้อย่างครบถ้วนถูกต้องเป็นธรรม และสะดวกรวดเร็ว | กองคลัง                      |

**รายละเอียดโครงการพัฒนา**  
**แผนพัฒนาท้องถิ่นห้าปี (พ.ศ.๒๕๖๑ - ๒๕๖๕)**  
**สำหรับ องค์กรปกครองส่วนท้องถิ่นดำเนินการ**  
**เทศบาลตำบลวังขนาย อำเภอท่าม่วง จังหวัดกาญจนบุรี**

ก. ยุทธศาสตร์จังหวัดที่ -

ข. ยุทธศาสตร์การพัฒนาของ อปท. ในเขตจังหวัดที่ ๖ การพัฒนาด้านการบริหารจัดการ

๕. ยุทธศาสตร์การพัฒนาด้านการเมืองและการบริหาร

๕.๑ แนวทางการพัฒนาและส่งเสริมศักยภาพการบริหารจัดการองค์กร (แผนงาน งานบริหารงานทั่วไป)

| ที่ | โครงการ/กิจกรรม   | วัตถุประสงค์   | เป้าหมาย<br>(ผลผลิตของโครงการ)   | งบประมาณและที่ผ่านมา |               |                   |                   |                   | ตัวชี้วัด<br>(KPI)                | ผลที่คาดว่าจะได้รับ   | หน่วยงาน<br>ที่<br>รับผิดชอบ |
|-----|---|--|--|----------------------|---------------|-------------------|-------------------|-------------------|-----------------------------------|---|------------------------------|
|     |   |  |  | ๒๕๖๑<br>(บาท)        | ๒๕๖๒<br>(บาท) | ๒๕๖๓<br>(บาท)     | ๒๕๖๔<br>(บาท)     | ๒๕๖๕<br>(บาท)     |                                   |   |                              |
| ๑๗. | การเลือกตั้งผู้บริหาร<br>ท้องถิ่นและสมาชิก<br>สภาเทศบาล | เพื่อจัดการเลือกตั้งผู้บริหาร<br>และสมาชิกสภาท้องถิ่น<br>กรณีครบวาระหรือกรณี<br>เลือกตั้งซ่อม  | จัดการเลือกตั้งนายก<br>องค์กรปกครองส่วน<br>ท้องถิ่นและสมาชิกสภา<br>ท้องถิ่น  | -                    | -             | ๒๐๐,๐๐๐<br>งบ ทต. | ๒๐๐,๐๐๐<br>งบ ทต. | ๒๐๐,๐๐๐<br>งบ ทต. | จำนวนกิจกรรมที่<br>มีการดำเนินการ | องค์กรปกครองส่วน<br>ท้องถิ่นมีผู้บริหาร สมาชิก<br>สภาที่เป็นไปตามระบอบ<br>ประชาธิปไตย   | สำนักปลัด                    |
| ๑๘. | รณรงค์ป้องกันและ<br>ต่อต้านการทุจริต<br>คอร์รัปชัน      | ๑. เพื่อเสริมสร้างจิตสำนึกใน<br>การปฏิบัติราชการของ<br>พนักงานและเจ้าหน้าที่<br>๒. เพื่อเสริมสร้างจิตสำนึก<br>การต่อต้านการทุจริต<br>คอร์รัปชันให้แก่ประชาชน<br>ในตำบล<br>๓. เพื่อเสริมสร้างจิตสำนึก<br>การต่อต้านการทุจริต<br>คอร์รัปชันของเด็ก เยาวชน<br>ในสถานศึกษา | - จัดกิจกรรม “โครงการ<br>ป้องกันและปราบปราม<br>การทุจริตในองค์กร”<br>- จัดกิจกรรม “โครงการ<br>ปลูกจิตสำนึกไทย ร่วม<br>ต้านภัยคอร์รัปชัน”<br>- จัดทำกิจกรรม<br>“โครงการเด็กยุคใหม่<br>โตไปไม่โกง” | -                    | -             | ๖๐,๐๐๐<br>งบ ทต.  | ๖๐,๐๐๐<br>งบ ทต.  | ๖๐,๐๐๐<br>งบ ทต.  | จำนวนกิจกรรมที่<br>มีการดำเนินการ | ๑.บุคลากรเทศบาลตำบล<br>วังขนายมีจิตสำนึกในการ<br>ป้องกัน การทุจริตใน<br>องค์กร และปฏิบัติหน้าที่<br>ราชการตามหลักธรรมาภิ<br>บาล<br>๒. ประชาชนตำบลวัง<br>ขนายมีจิตสำนึกในการ<br>ป้องกันการทุจริตและมี<br>ส่วนร่วมในการสอดส่อง<br>ดูแลการทุจริตคอร์รัปชัน<br>๓. เด็ก และ เยาวชน มี<br>จิตสำนึกและเข้าใจการ<br>ป้องกันปัญหาการทุจริต<br>คอร์รัปชัน | สำนักปลัด                    |

รายละเอียดโครงการพัฒนา  
แผนพัฒนาท้องถิ่นห้าปี (พ.ศ.๒๕๖๑ - ๒๕๖๕)  
สำหรับ องค์การปกครองส่วนท้องถิ่นดำเนินการ  
เทศบาลตำบลวังขนาย อำเภอท่าม่วง จังหวัดกาญจนบุรี

ก. ยุทธศาสตร์จังหวัดที่ -

ข. ยุทธศาสตร์การพัฒนาของ อปท. ในเขตจังหวัดที่ ๖ การพัฒนาด้านการบริหารจัดการ

๕. ยุทธศาสตร์การพัฒนาด้านการเมืองและการบริหาร

๕.๑ แนวทางการพัฒนาและส่งเสริมศักยภาพการบริหารจัดการองค์กร (แผนงาน งานบริหารงานทั่วไป)

| ที่ | โครงการ/กิจกรรม   | วัตถุประสงค์  | เป้าหมาย<br>(ผลผลิตของโครงการ)  | งบประมาณและที่ผ่านมา |               |                   |                   |                  | ตัวชี้วัด<br>(KPI)                        | ผลที่คาดว่าจะ<br>ได้รับ  | หน่วยงาน<br>ที่<br>รับผิดชอบ |
|-----|---|---|---|----------------------|---------------|-------------------|-------------------|------------------|---|--|------------------------------|
|     |   |   |   | ๒๕๖๑<br>(บาท)        | ๒๕๖๒<br>(บาท) | ๒๕๖๓<br>(บาท)     | ๒๕๖๔<br>(บาท)     | ๒๕๖๕<br>(บาท)    |   |  |                              |
| ๑๙. | ก่อสร้างโรงจอดรถ<br>ด้านหลังสำนักงาน<br>เทศบาลตำบลวังขนาย                                       | เพื่อความสะดวกของ<br>ประชาชนและผู้มา<br>ติดต่อราชการ  | ก่อสร้างโรงจอดรถ<br>จำนวน ๑๐ คัน<br>(๖.๕๐x๒๖.๕ ม.)  | -                    | -             | ๓๐๐,๐๐๐<br>งบ ทต. | -                 | -                | จำนวน<br>กิจกรรมที่มี<br>การ<br>ดำเนินการ | การปฏิบัติงาน<br>ตามภารกิจของ<br>เทศบาล สะดวก<br>รวดเร็วและมี<br>ประสิทธิภาพ   | กองช่าง                      |
| ๒๐. | ปรับปรุง/ต่อเติมอาคาร<br>ศูนย์ป้องกันและบรรเทา<br>สาธารณภัย สำนักงาน<br>เทศบาลตำบลวังขนาย       | เพื่ออำนวยความสะดวก<br>ให้กับเจ้าหน้าที่ และ<br>ประชาชนในตำบล   | ต่อเติมและปรับปรุง<br>อาคารศูนย์ป้องกันตาม<br>แบบที่เทศบาลกำหนด                           | -                    | -             | -                 | ๕๐๐,๐๐๐<br>งบ ทต. | -                | จำนวน<br>กิจกรรมที่มี<br>การ<br>ดำเนินการ | สำนักงาน<br>เทศบาลตำบลวัง<br>ขนายมีระเบียบ<br>เรียบร้อยสวยงาม<br>และปลอดภัย  | สำนักปลัด                    |
| ๒๑. | โครงการเสริมสร้าง<br>ศักยภาพและเพิ่มพูน<br>ความรู้ในการปฏิบัติ<br>หน้าที่ของสมาชิกสภา<br>เทศบาล | เพื่อให้สมาชิกสภาฯ มี<br>ความรู้ความเข้าใจ<br>เกี่ยวกับบทบาท อำนาจ<br>หน้าที่ของตน และ<br>สามารถปฏิบัติหน้าที่ได้<br>อย่างถูกต้องและมี<br>ประสิทธิภาพ | จัดฝึกอบรมความรู้<br>ให้แก่ผู้ปฏิบัติงานด้าน<br>สภาเทศบาล และ<br>เจ้าหน้าที่ผู้เกี่ยวข้อง | -                    | -             | ๒๐,๐๐๐<br>งบ ทต.  | ๒๐,๐๐๐<br>งบ ทต.  | ๒๐,๐๐๐<br>งบ ทต. | จำนวน<br>กิจกรรมที่มี<br>การ<br>ดำเนินการ | สมาชิกสภาฯ มี<br>ความรู้ความ<br>เข้าใจเกี่ยวกับ<br>บทบาท อำนาจ<br>หน้าที่ของตน<br>และสามารถ<br>ปฏิบัติตน และ<br>ปฏิบัติหน้าที่ได้<br>อย่างถูกต้องและมี<br>ประสิทธิภาพ<br>มากขึ้น | สำนักปลัด                    |
| รวม | ๒๑ โครงการ  |   |   | -                    | ๑,๙๐๐,๐๐๐     | ๓,๗๖๐,๐๐๐         | ๓,๙๖๐,๐๐๐         | ๓,๔๖๐,๐๐๐        | -   | -  | -                            |



รายละเอียดโครงการพัฒนา  
แผนพัฒนาท้องถิ่นห้าปี (พ.ศ.๒๕๖๑ - ๒๕๖๕)  
สำหรับ องค์การปกครองส่วนท้องถิ่นดำเนินการ  
เทศบาลตำบลวังขนาย อำเภอท่าม่วง จังหวัดกาญจนบุรี

ก. ยุทธศาสตร์จังหวัดที่ -

ข. ยุทธศาสตร์การพัฒนาของ อปท. ในเขตจังหวัดที่ ๖ การพัฒนาด้านการบริหารจัดการ

๕. ยุทธศาสตร์พัฒนาด้านการเมืองและการบริหาร

๕.๒ แนวทางการพัฒนาและส่งเสริมศักยภาพการบริหารจัดการองค์กร (แผนงาน งานบริหารงานทั่วไป)

| ที่ | โครงการ/กิจกรรม  | วัตถุประสงค์  | เป้าหมาย<br>(ผลผลิตของโครงการ) | งบประมาณและที่ผ่านมา |               |                  |                  |                  | ตัวชี้วัด<br>(KPI)       | ผลที่คาดว่าจะได้รับ   | หน่วยงาน<br>ที่<br>รับผิดชอบ |
|-----|--|---|--------------------------------|----------------------|---------------|------------------|------------------|------------------|--------------------------|---|------------------------------|
|     |  |   |                                | ๒๕๖๑<br>(บาท)        | ๒๕๖๒<br>(บาท) | ๒๕๖๓<br>(บาท)    | ๒๕๖๔<br>(บาท)    | ๒๕๖๕<br>(บาท)    |                          |   |                              |
| ๑.  | ส่งเสริมเผยแพร่การปกครองระบอบประชาธิปไตยอันมีพระมหากษัตริย์ทรงเป็นประมุข | ๑. เพื่อเผยแพร่ความรู้ความเข้าใจเกี่ยวกับการเมืองการปกครองระบอบประชาธิปไตยแก่เยาวชน ผู้นำชุมชนและประชาชนในตำบล<br>๒. เพื่อส่งเสริมให้เยาวชน ผู้นำชุมชนและประชาชนมีทัศนคติและความเข้าใจที่ดีต่อการปกครองระบอบประชาธิปไตยในระบบรัฐสภาอันมีพระมหากษัตริย์ทรงเป็นประมุข | จัดกิจกรรม เช่น ฝึกอบรม ฯลฯ    | -                    | -             | ๓๐,๐๐๐<br>งบ ทต. | ๓๐,๐๐๐<br>งบ ทต. | ๓๐,๐๐๐<br>งบ ทต. | จำนวนผู้ที่ได้รับการอบรม | ๑.เยาวชน ผู้นำชุมชนและประชาชนมีความรู้ความเข้าใจเกี่ยวกับการเมืองการปกครองระบอบประชาธิปไตยมากขึ้น<br>๒.เยาวชน ผู้นำชุมชนและประชาชนมีทัศนคติและความเข้าใจที่ดีต่อการปกครองระบอบประชาธิปไตยในระบบรัฐสภาอันมีพระมหากษัตริย์ทรงเป็นประมุข | สำนักปลัด                    |
| รวม | ๑ โครงการ  |   |                                | -                    | -             | ๓๐,๐๐๐           | ๓๐,๐๐๐           | ๓๐,๐๐๐           |                          |   |                              |

รายละเอียดโครงการพัฒนา  
แผนพัฒนาท้องถิ่นห้าปี (พ.ศ.๒๕๖๑ - ๒๕๖๕)  
สำหรับ โครงการที่เกินศักยภาพขององค์กรปกครองส่วนท้องถิ่น  
เทศบาลตำบลวังขนาย อำเภอท่าม่วง จังหวัดกาญจนบุรี

ผ. ๐๒/๑

- ก. ยุทธศาสตร์จังหวัดที่ ๒ ส่งเสริมและพัฒนาการค้าการลงทุนสู่สากล  
ข. ยุทธศาสตร์การพัฒนาของ อปท. ในเขตจังหวัดที่ ๒ การพัฒนาด้านโครงสร้างพื้นฐาน  
๑. ยุทธศาสตร์ด้านโครงสร้างพื้นฐาน

๑.๑ แนวทางการพัฒนาเส้นทางคมนาคม ระบบการจราจร และระบบการสื่อสาร (แผนงาน เคหะและชุมชน)

| ที่ | โครงการ/กิจกรรม   | วัตถุประสงค์  | เป้าหมาย<br>(ผลผลิตของโครงการ)  | งบประมาณและที่ผ่านมา |               |                     |                     |                     | ตัวชี้วัด<br>(KPI)            | ผลที่คาดว่าจะได้รับ   | หน่วยงาน<br>ที่<br>รับผิดชอบ |
|-----|---|---|---|----------------------|---------------|---------------------|---------------------|---------------------|-------------------------------|---|------------------------------|
|     |   |   |   | ๒๕๖๑<br>(บาท)        | ๒๕๖๒<br>(บาท) | ๒๕๖๓<br>(บาท)       | ๒๕๖๔<br>(บาท)       | ๒๕๖๕<br>(บาท)       |                               |   |                              |
| ๑.  | โครงการก่อสร้างถนนลาดยางเลียบบางทางไฟไหม้ ๔ เชื่อมตำบลท่าม่วงผ่านตำบลวังขนายไปตำบลวังศาลา | ๑.เพื่อปรับปรุงเส้นทางคมนาคมและขนส่งให้ได้มาตรฐานยิ่งขึ้น<br>๒.เพื่ออำนวยความสะดวกให้แก่ประชาชนในการสัญจรและการขนส่งผลผลิตทางการเกษตร<br>๓.เพื่อลดการเกิดอุบัติเหตุ การสูญเสียชีวิตและทรัพย์สินของประชาชน | ถนนลาดยาง กว้าง ๖x๑,๘๘๓ เมตร ไหล่ทางกว้างข้างละ ๐.๕๐ เมตร รวมพื้นที่ลาดยางไม่น้อยกว่า ๑๑,๒๙๘ ตรม. | -                    | -             | ๗,๕๐๐,๐๐๐<br>อบจ.   | ๗,๕๐๐,๐๐๐<br>อบจ.   | ๗,๕๐๐,๐๐๐<br>อบจ.   | จำนวนกิจกรรมที่มีการดำเนินการ | ๑.มีเส้นทางคมนาคมและขนส่งให้ได้มาตรฐานยิ่งขึ้น<br>๒.ประชาชนมีความสะดวกในการสัญจรและการขนส่งผลผลิตทางการเกษตร<br>๓.ลดการเกิดอุบัติเหตุ การสูญเสียชีวิตและทรัพย์สินของประชาชน | อบจ.                         |
| ๒.  | ก่อสร้างถนนลาดยาง หมู่ ๔ สายเลียบบคลองชลประทานจากครีวนอกเขื่อน - สะพานข้ามคลองชลประทาน    | เพื่อให้ประชาชนมีเส้นทางในการสัญจรไปมาสะดวก รวดเร็ว และปลอดภัย  | ถนนลาดยาง ขนาด กxย ๖x๖๖๕ เมตร   | -                    | -             | ๒,๓๙๔,๐๐๐<br>งบ ทต. | ๒,๓๙๔,๐๐๐<br>งบ ทต. | ๒,๓๙๔,๐๐๐<br>งบ ทต. | จำนวนกิจกรรมที่มีการดำเนินการ | การสัญจรไปมาของประชาชนได้สะดวก รวดเร็ว และปลอดภัย   | กองช่าง                      |

รายละเอียดโครงการพัฒนา  
แผนพัฒนาท้องถิ่นห้าปี (พ.ศ.๒๕๖๑ - ๒๕๖๕)  
สำหรับ โครงการที่เกี่วข้องกับขององค์กรปกครองส่วนท้องถิ่น  
เทศบาลตำบลวังขนาย อำเภอท่าม่วง จังหวัดกาญจนบุรี

ผ. ๐๒/๑

- ก. ยุทธศาสตร์จังหวัดที่ ๒ ส่งเสริมและพัฒนาการค้าการลงทุนสู่สากล  
ข. ยุทธศาสตร์การพัฒนาของ อปท. ในเขตจังหวัดที่ ๒ การพัฒนาด้านโครงสร้างพื้นฐาน  
๑. ยุทธศาสตร์ด้านโครงสร้างพื้นฐาน

๑.๑ แนวทางการพัฒนาเส้นทางคมนาคม ระบบการจราจร และระบบการสื่อสาร (แผนงาน เคหะและชุมชน)

| ที่ | โครงการ/กิจกรรม   | วัตถุประสงค์  | เป้าหมาย<br>(ผลผลิตของโครงการ)  | งบประมาณและที่ผ่านมา |               |                          |                          |                          | ตัวชี้วัด<br>(KPI)             | ผลที่คาดว่าจะได้รับ   | หน่วยงาน<br>ที่<br>รับผิดชอบ |
|-----|---|---|---|----------------------|---------------|--------------------------|--------------------------|--------------------------|--------------------------------|---|------------------------------|
|     |   |   |   | ๒๕๖๑<br>(บาท)        | ๒๕๖๒<br>(บาท) | ๒๕๖๓<br>(บาท)            | ๒๕๖๔<br>(บาท)            | ๒๕๖๕<br>(บาท)            |                                |   |                              |
| ๓.  | จัดทำเกาะกลางถนน หมู่ ๒ จากหน้าร้านชัยชูปกิจ วัวหน้าวิทยาลัยการอาชีพกาญจนบุรี | ๑. เพื่อให้ประชาชนมีเส้นทางในการสัญจรไปมาอย่างสะดวก รวดเร็ว และปลอดภัย<br>๒ เพื่อปรับปรุงภูมิทัศน์ถนนสายหลักให้มีความสวยงาม | ๑)ขยายผิวจราจร กว้าง ๑๙ x๙๘๖ เมตร และก่อสร้างขอบ คสล.เกาะกลางถนน ขนาด ๐.๑๕x๐.๒๐ เมตร พร้อมถมดินเกาะกลางถนน<br>๒) ย้ายเสาไฟฟ้าส่องสว่าง ๒๖ ต้น | -                    | -             | ๒๐,๐๐๐,๐๐๐<br>กรมทางหลวง | ๒๐,๐๐๐,๐๐๐<br>กรมทางหลวง | ๒๐,๐๐๐,๐๐๐<br>กรมทางหลวง | จำนวนกิจกรรมที่มี การดำเนินการ | ๑.การสัญจรไปมาของประชาชนสะดวก รวดเร็ว และปลอดภัยในชีวิตและทรัพย์สิน<br>๒. ถนนสายหลักมีภูมิทัศน์สวยงาม | กรมทางหลวงชนบท               |
| ๔.  | ก่อสร้างสะพานลอยหมู่ ๒ หน้าโรงเรียนวัดวังขนายทายิการาม                        | เพื่อให้เด็กนักเรียนและประชาชนที่ต้องการข้ามถนนได้รับความสะดวก และปลอดภัยเพิ่มมากขึ้น                                       | ก่อสร้างสะพานลอยคนข้ามถนน จำนวน ๑ แห่ง  | -                    | -             | ๑๒,๐๐๐,๐๐๐<br>กรมทางหลวง | ๑๒,๐๐๐,๐๐๐<br>กรมทางหลวง | ๑๒,๐๐๐,๐๐๐<br>กรมทางหลวง | จำนวนกิจกรรมที่มีการดำเนินการ  | เด็กนักเรียนและประชาชนที่ต้องการข้ามถนนมีความสะดวก และปลอดภัยเพิ่มมากขึ้น                             | กรมทางหลวงชนบท               |
| รวม | ๔ โครงการ   |   |   | -                    | -             | ๔๑,๘๙๔,๐๐๐               | ๔๑,๘๙๔,๐๐๐               | ๔๑,๘๙๔,๐๐๐               |                                |   |                              |

รายละเอียดโครงการพัฒนา  
แผนพัฒนาท้องถิ่นห้าปี (พ.ศ.๒๕๖๑ - ๒๕๖๕)  
สำหรับ โครงการที่เกี่วข้องกับขององค์กรปกครองส่วนท้องถิ่น  
เทศบาลตำบลวังขนาย อำเภอท่าม่วง จังหวัดกาญจนบุรี

พ. ๐๒/๑

- ก. ยุทธศาสตร์จังหวัดที่ ๒ ส่งเสริมและพัฒนาการค้าการลงทุนสู่สากล  
ข. ยุทธศาสตร์การพัฒนาของ อปท. ในเขตจังหวัดที่ ๒ การพัฒนาด้านโครงสร้างพื้นฐาน  
๑. ยุทธศาสตร์ด้านโครงสร้างพื้นฐาน  
๑.๒ แนวทางการพัฒนาระบบไฟฟ้าหรือแสงสว่าง (แผนงาน เคหะและชุมชน)

| ที่ | โครงการ/กิจกรรม   | วัตถุประสงค์  | เป้าหมาย<br>(ผลผลิตของโครงการ)  | งบประมาณและที่ผ่านมา |               |                   |                   |                   | ตัวชี้วัด<br>(KPI)                        | ผลที่คาดว่าจะได้รับ   | หน่วยงาน<br>ที่<br>รับผิดชอบ |
|-----|---|---|---|----------------------|---------------|-------------------|-------------------|-------------------|---|---|------------------------------|
|     |   |   |   | ๒๕๖๑<br>(บาท)        | ๒๕๖๒<br>(บาท) | ๒๕๖๓<br>(บาท)     | ๒๕๖๔<br>(บาท)     | ๒๕๖๕<br>(บาท)     |   |   |                              |
| ๑.  | ขยายเขตไฟฟ้า<br>สาธารณะริมถนน<br>๓๒๓ สายใหม่ หมู่<br>๓ ต.วังขนาย<br>อำเภอท่าม่วง เชื่อม<br>กับหมู่ ๒ ตำบลท่า<br>ม่วง อำเภอท่าม่วง<br>จังหวัดกาญจนบุรี | ๑. เพื่อให้ถนนหนทาง<br>และพื้นที่สาธารณะมี<br>แสงสว่างที่เพียงพอ<br>เหมาะสม<br>๒. เพื่อเพิ่ม ความ<br>ปลอดภัยในชีวิตและ<br>ทรัพย์สินของประชาชน<br>ที่ใช้เส้นทางนี้ในการ<br>คมนาคมและขนส่งใน<br>ช่วงเวลากลางคืน | ปักเสาพร้อมติดตั้งโคม<br>ไฟฟ้าสาธารณะสองฝั่ง<br>ถนน ๓๒๓ สายใหม่<br>ระยะห่างระหว่างเสา ๓๕<br>เมตร จำนวน ๘๒ ต้น<br>ตามแบบมาตรฐาน MD-<br>๖๐๑ (ลว ๑๘ ก.พ. ๔๐)<br>และแบบของส่วนสำรวจ<br>และออกแบบของสำนัก<br>ทางหลวงที่ ๑๐<br>สุพรรณบุรี | -                    | -             | ๑,๒๑๗,๐๐๐<br>อบจ. | ๑,๒๑๗,๐๐๐<br>อบจ. | ๑,๒๑๗,๐๐๐<br>อบจ. | จำนวน<br>กิจกรรมที่มี<br>การ<br>ดำเนินการ | ๑.จำนวนระยะทางของ<br>ถนนสายหลักและพื้นที่<br>สาธารณะมีแสงสว่างที่<br>เพียงพอ เหมาะสม<br>เพิ่มขึ้น<br>๒.ร้อยละของประชาชน<br>ที่ใช้เส้นทางนี้ในการ<br>คมนาคมและขนส่งใน<br>ช่วงเวลากลางคืนมีความ<br>ปลอดภัยในชีวิตและ<br>ทรัพย์สิน | อบจ.                         |
| ๒.  | โครงการติดตั้ง<br>ไฟฟ้าสาธารณะ<br>แบบเสาสูง (high<br>mast)  | ๑. เพื่อให้ถนนหนทาง<br>และพื้นที่สาธารณะมี<br>แสงสว่างที่เพียงพอ<br>เหมาะสม<br>๒. เพื่อเพิ่ม ความ<br>ปลอดภัยในชีวิตและ<br>ทรัพย์สินของประชาชน<br>ที่ใช้เส้นทางนี้ในการ<br>คมนาคมและขนส่งใน<br>ช่วงเวลากลางคืน | ติดตั้งไฟฟ้าสาธารณะ<br>แบบเสาสูง (high mast)<br>จำนวน ๒ ต้น<br>- บริเวณสามแยกไฟแดง<br>วังขนาย เชื่อมกับตำบล<br>บ้านใหม่ จำนวน ๑ ต้น<br>- บริเวณทางเข้ามะกอก<br>หมู่ ๓สายนอก เชื่อมกับ<br>ตำบลวังศาลา จำนวน ๑<br>ต้น                 | -                    | -             | ๑,๐๐๐,๐๐๐<br>อบจ. | ๑,๐๐๐,๐๐๐<br>อบจ. | ๑,๐๐๐,๐๐๐<br>อบจ. | จำนวน<br>กิจกรรมที่มี<br>การ<br>ดำเนินการ | ๑.จำนวนระยะทางของ<br>ถนนสายหลักและพื้นที่<br>สาธารณะมีแสงสว่างที่<br>เพียงพอ เหมาะสม<br>เพิ่มขึ้น<br>๒.ร้อยละของประชาชน<br>ที่ใช้เส้นทางนี้ในการ<br>คมนาคมและขนส่งใน<br>ช่วงเวลากลางคืนมีความ<br>ปลอดภัยในชีวิตและ<br>ทรัพย์สิน | อบจ.                         |
| รวม | ๒ โครงการ   |   |   | -                    | -             | ๒,๒๑๗,๐๐๐         | ๒,๒๑๗,๐๐๐         | ๒,๒๑๗,๐๐๐         |   |   |                              |

รายละเอียดโครงการพัฒนา  
แผนพัฒนาท้องถิ่นห้าปี (พ.ศ.๒๕๖๑ - ๒๕๖๕)  
สำหรับ โครงการที่เกี่วข้องกับขององค์กรปกครองส่วนท้องถิ่น  
เทศบาลตำบลวังขนาย อำเภอท่าม่วง จังหวัดกาญจนบุรี

ผ. ๐๒/๑

- ก. ยุทธศาสตร์จังหวัดที่ ๒ ส่งเสริมและพัฒนาการค้าการลงทุนสู่สากล  
ข. ยุทธศาสตร์การพัฒนาของ อปท. ในเขตจังหวัดที่ ๒ การพัฒนาด้านโครงสร้างพื้นฐาน

๑. ยุทธศาสตร์ด้านโครงสร้างพื้นฐาน

๑.๔ แนวทางการพัฒนาแหล่งน้ำเพื่อการเกษตรและการบำรุงรักษาทางระบายน้ำ (แผนงาน เคหะและชุมชน)

| ที่ | โครงการ/กิจกรรม  | วัตถุประสงค์                                    | เป้าหมาย<br>(ผลผลิตของโครงการ)  | งบประมาณและที่ผ่านมา |               |                   |                   |                   | ตัวชี้วัด<br>(KPI)            | ผลที่คาดว่าจะได้รับ                                 | หน่วยงาน<br>ที่<br>รับผิดชอบ |
|-----|--|---|---|----------------------|---------------|-------------------|-------------------|-------------------|-------------------------------|---|------------------------------|
|     |  |   |   | ๒๕๖๑<br>(บาท)        | ๒๕๖๒<br>(บาท) | ๒๕๖๓<br>(บาท)     | ๒๕๖๔<br>(บาท)     | ๒๕๖๕<br>(บาท)     |                               |   |                              |
| ๑.  | โครงการวางท่อระบายน้ำพร้อมบ่อพัก หมู่ที่ ๕ ตำบลวังขนาย จากร้านเจริญพานแก้ว - โรงเรียนท่าม่วงราษฎร์บำรุง เชื่อมต่อกับ หมู่ที่ ๑ ตำบลท่าม่วง | เพื่อจัดวางระบบการระบายน้ำที่ดีในหมู่บ้าน/ชุมชน | ท่อระบายน้ำ ซ.๑ (กึ่งเซฮอง) คสล. ขนาด $\phi$ ๐.๘๐ เมตร ยาว ๒๒๘ เมตร พร้อมบ่อพัก | -                    | -             | ๒,๐๐๐,๐๐๐<br>อบจ. | ๒,๐๐๐,๐๐๐<br>อบจ. | ๒,๐๐๐,๐๐๐<br>อบจ. | จำนวนกิจกรรมที่มีการดำเนินการ | มีการระบายน้ำที่ดีลดปัญหาน้ำท่วมขังในหมู่บ้าน/ชุมชน | อบจ.                         |
| ๒.  | วางท่อระบายน้ำ หมู่ ๕ เลียบถนนทางหลวงสาย ๓๒๓ จากแยกไฟแดงบ้านใหม่ - หน้าโรงเรียนท่าม่วงราษฎร์บำรุง  | เพื่อจัดวางระบบการระบายน้ำที่ดีในหมู่บ้าน/ชุมชน | วางท่อระบายน้ำ คสล. ขนาด $\phi$ ๐.๘๐ เมตร ยาว ๑,๐๐๐ เมตร สองฝั่งถนนพร้อมบ่อพัก  | -                    | -             | ๕,๐๐๐,๐๐๐<br>อบจ. | ๕,๐๐๐,๐๐๐<br>อบจ. | ๕,๐๐๐,๐๐๐<br>อบจ. | จำนวนกิจกรรมที่มีการดำเนินการ | มีการระบายน้ำที่ดีลดปัญหาน้ำท่วมขังในหมู่บ้าน/ชุมชน | กองช่าง                      |

**รายละเอียดโครงการพัฒนา**  
**แผนพัฒนาท้องถิ่นห้าปี (พ.ศ.๒๕๖๑ - ๒๕๖๕)**  
**สำหรับ โครงการที่เกี่วข้องกับขององค์กรปกครองส่วนท้องถิ่น**  
**เทศบาลตำบลวังขนาย อำเภอท่าม่วง จังหวัดกาญจนบุรี**

- ก. ยุทธศาสตร์จังหวัดที่ ๒ ส่งเสริมและพัฒนาการด้านการลงทุนสู่สากล  
ข. ยุทธศาสตร์การพัฒนาของ อปท. ในเขตจังหวัดที่ ๒ การพัฒนาด้านโครงสร้างพื้นฐาน  
๑. ยุทธศาสตร์ด้านโครงสร้างพื้นฐาน

**๑.๔ แนวทางการพัฒนาแหล่งน้ำเพื่อการเกษตรและการบำรุงรักษาทางระบายน้ำ (แผนงาน เคหะและชุมชน)**

| ที่ | โครงการ/กิจกรรม  | วัตถุประสงค์   | เป้าหมาย<br>(ผลผลิตของโครงการ)  | งบประมาณและที่ผ่านมา |               |                          |                          |                          | ตัวชี้วัด<br>(KPI)                | ผลที่คาดว่าจะได้รับ   | หน่วยงาน<br>ที่<br>รับผิดชอบ |
|-----|--|--|---|----------------------|---------------|--------------------------|--------------------------|--------------------------|-----------------------------------|---|------------------------------|
|     |  |  |   | ๒๕๖๑<br>(บาท)        | ๒๕๖๒<br>(บาท) | ๒๕๖๓<br>(บาท)            | ๒๕๖๔<br>(บาท)            | ๒๕๖๕<br>(บาท)            |                                   |   |                              |
| ๓.  | วางท่อระบายน้ำ<br>คสล. หมู่ ๑ ตำบล<br>ท่าม่วง เชื่อมกับหมู่<br>๕ และ หมู่ ๒<br>ตำบลวังขนาย<br>อำเภอท่าม่วง<br>จังหวัดกาญจนบุรี | ๑.เพื่อให้ประชาชนใน<br>ตำบลวังขนายและ<br>ตำบลท่าม่วงมีทาง<br>ระบายน้ำที่ได้มาตรฐาน<br>และเพิ่มประสิทธิภาพ<br>ในการระบายน้ำให้เร็ว<br>ขึ้น<br>๒.เพื่อลดปัญหาน้ำท่วม<br>ขังในหมู่บ้าน ถนน<br>หนทาง และพื้นที่ทำ<br>การเกษตรของ<br>ประชาชน<br>๓.เพื่อให้การสัญจรไป<br>มาของประชาชนมีความ<br>สะดวก รวดเร็วยิ่งขึ้น | วางท่อ คสล.ชั้น ๓ ขนาด<br>๑ เมตร เส้นผ่าศูนย์กลาง<br>๑ เมตร ระยะทาง<br>๑,๗๕๐ เมตร พร้อมบ่อ<br>พัก ๑๑๙ บ่อ และวางท่อ<br>ลอดเหลี่ยม คสล. ขนาด<br>กว้าง ๒ เมตร ยาวรวม<br>๔๘ เมตร | -                    | -             | ๑๕,๐๐๐,๐๐๐<br>กรมทางหลวง | ๑๕,๐๐๐,๐๐๐<br>กรมทางหลวง | ๑๕,๐๐๐,๐๐๐<br>กรมทางหลวง | จำนวนกิจกรรมที่<br>มีการดำเนินการ | ๑.ครัวเรือนที่มีการ<br>สัญจรไปมาสะดวก<br>รวดเร็วมี ๖๘๗<br>ครัวเรือน จาก<br>ครัวเรือนทั้งหมด<br>๘๐๙ ครัวเรือน<br>๒.ครัวเรือนที่มีพื้นที่<br>น้ำท่วมขังลดลง มี<br>๖๘๗ ครัวเรือน จาก<br>ครัวเรือนทั้งหมด<br>๘๐๙ ครัวเรือน<br>๓.การสัญจรไปมา<br>ของประชาชนมี<br>ความสะดวก รวดเร็ว<br>ยิ่งขึ้น | กรมทาง<br>หลวง               |
| รวม | <b>๓ โครงการ</b>   |  |   | -                    | -             | ๒๒,๐๐๐,๐๐๐               | ๒๒,๐๐๐,๐๐๐               | ๒๒,๐๐๐,๐๐๐               |                                   |   |                              |

รายละเอียดโครงการพัฒนา  
แผนพัฒนาท้องถิ่นห้าปี (พ.ศ.๒๕๖๑ - ๒๕๖๕)  
สำหรับ โครงการที่เกี่วข้องขององค์กรปกครองส่วนท้องถิ่น  
เทศบาลตำบลวังขนาย อำเภอท่าม่วง จังหวัดกาญจนบุรี

พ. ๐๒/๑

ก. ยุทธศาสตร์จังหวัดที่ ๒ ส่งเสริมและพัฒนาการค้าการลงทุนสู่สากล  
ข. ยุทธศาสตร์การพัฒนาของ อปท. ในเขตจังหวัดที่ ๑,๒ การพัฒนาด้านเศรษฐกิจ และการพัฒนาด้านโครงสร้างพื้นฐาน

๒. ยุทธศาสตร์ด้านเศรษฐกิจ

๒.๑ แนวทางการพัฒนาและส่งเสริมศักยภาพด้านการท่องเที่ยวของชุมชนและจังหวัดกาญจนบุรี (แผนงาน การศาสนาวัฒนธรรมและนันทนาการ)

| ที่ | โครงการ/กิจกรรม                           | วัตถุประสงค์   | เป้าหมาย<br>(ผลผลิตของโครงการ)            | งบประมาณและที่ผ่านมา |               |                      |                      |                      | ตัวชี้วัด<br>(KPI)                | ผลที่คาดว่าจะได้รับ   | หน่วยงาน<br>ที่<br>รับผิดชอบ |
|-----|---|--|---|----------------------|---------------|----------------------|----------------------|----------------------|-----------------------------------|---|------------------------------|
|     |   |  |   | ๒๕๖๑<br>(บาท)        | ๒๕๖๒<br>(บาท) | ๒๕๖๓<br>(บาท)        | ๒๕๖๔<br>(บาท)        | ๒๕๖๕<br>(บาท)        |                                   |   |                              |
| ๑.  | ปรับปรุงบ่อน้ำร้อน<br>วัดวังขนายวิทยากราม | ๑. เพื่อปรับปรุงแหล่ง<br>ท่องเที่ยวในตำบลวัง<br>ขนาย ให้สวยงามน่า<br>ท่องเที่ยว<br>๒. เพื่อเพิ่มปริมาณ<br>นักท่องเที่ยวเข้ามาใช้<br>บริการบ่อน้ำร้อน<br>๓. เพื่อให้ประชาชนใน<br>ตำบลวังขนายมี<br>รายได้เพิ่มขึ้นจาก<br>ปริมาณนักท่องเที่ยว | ปรับปรุงบ่อน้ำร้อนวัดวัง<br>ขนายวิทยากราม | -                    | -             | ๒,๕๐๐,๐๐๐<br>งบ อบจ. | ๒,๕๐๐,๐๐๐<br>งบ อบจ. | ๒,๕๐๐,๐๐๐<br>งบ อบจ. | จำนวนกิจกรรมที่<br>มีการดำเนินการ | ๑.บ่อน้ำร้อนวัดวัง<br>ขนายฯ มีความ<br>สวยงามน่า<br>ท่องเที่ยว<br>๒.จำนวนประชาชน<br>ที่เข้ามาท่องเที่ยวมี<br>มากขึ้น<br>๓. ประชาชนใน<br>ตำบลวังขนายมี<br>รายได้เพิ่มขึ้นจาก<br>ปริมาณ<br>นักท่องเที่ยว | การ<br>ท่องเที่ยว<br>และกีฬา |
| รวม | ๑ โครงการ                                 |  |   | -                    | -             | ๒,๕๐๐,๐๐๐            | ๒,๕๐๐,๐๐๐            | ๒,๕๐๐,๐๐๐            |                                   |   |                              |

รายละเอียดโครงการพัฒนา  
แผนพัฒนาท้องถิ่นห้าปี (พ.ศ.๒๕๖๑ - ๒๕๖๕)  
สำหรับ โครงการที่เกี่วกับสภาพขององค์กรปกครองส่วนท้องถิ่น  
เทศบาลตำบลวังขนาย อำเภอท่าม่วง จังหวัดกาญจนบุรี

พ. ๐๒/๑

- ก. ยุทธศาสตร์จังหวัดที่ ๒ พัฒนาประสิทธิภาพระบบการผลิตสินค้าเกษตร เกษตรอุตสาหกรรมและอุตสาหกรรมที่ปลอดภัย  
ข. ยุทธศาสตร์การพัฒนาของ อปท. ในเขตจังหวัดที่ ๔ ด้านทรัพยากรธรรมชาติและสิ่งแวดล้อม  
๔. ด้านทรัพยากรธรรมชาติและสิ่งแวดล้อม

๔.๒ แนวทางการพัฒนาการป้องกันและการรักษาทรัพยากรธรรมชาติและสิ่งแวดล้อม (สร้างความเข้มแข็งชุมชน/งบกลาง)

| ที่ | โครงการ/กิจกรรม  | วัตถุประสงค์  | เป้าหมาย<br>(ผลผลิตของโครงการ)   | งบประมาณและที่ผ่านมา |               |                      |                      |                      | ตัวชี้วัด<br>(KPI)                | ผลที่คาดว่าจะได้รับ  | หน่วยงาน<br>ที่<br>รับผิดชอบ |
|-----|--|---|--|----------------------|---------------|----------------------|----------------------|----------------------|-----------------------------------|--|------------------------------|
|     |  |   |  | ๒๕๖๑<br>(บาท)        | ๒๕๖๒<br>(บาท) | ๒๕๖๓<br>(บาท)        | ๒๕๖๔<br>(บาท)        | ๒๕๖๕<br>(บาท)        |                                   |  |                              |
| ๑.  | ก่อสร้าง<br>สวนสาธารณะเฉลิม<br>พระเกียรติในหลวง<br>ครองราชย์ครบ ๖๐<br>ปี หมู่ที่ ๒ ริมตลิ่ง<br>แม่น้ำแม่กลอง | ๑. เพื่อให้ตำบลวังขนาย<br>และตำบลบ้านใหม่มี<br>แหล่งท่องเที่ยว มี<br>สถานที่พักผ่อนหย่อน<br>ใจและนันทนาการ<br>เพิ่มขึ้น<br>๒. เพื่อส่งเสริมสุขภาพ<br>ด้านร่างกาย และ<br>จิตใจให้กับประชาชน<br>ในตำบลวังขนายและ<br>ตำบลบ้านใหม่<br>๓. เพื่อให้ประชาชนใน<br>ตำบลวังขนายและ<br>ตำบลบ้านใหม่มี<br>รายได้เพิ่มขึ้น | ระยะที่ ๒ ก่อสร้างราง<br>ระบายน้ำ ก่อสร้างถนน<br>คสล. พร้อมคันหิน บล็อก<br>ปูพื้นสำเร็จและบันได<br>คสล.<br>ระยะที่ ๓ ก่อสร้างอาคาร<br>เอนกประสงค์ ห้องน้ำ<br>สาธารณะ หอกระจายข่าว<br>และงานเขียนหินโรยกรวด | -                    | -             | ๔,๘๕๗,๐๐๐<br>งบ อบจ. | ๔,๘๕๗,๐๐๐<br>งบ อบจ. | ๔,๘๕๗,๐๐๐<br>งบ อบจ. | จำนวนกิจกรรมที่<br>มีการดำเนินการ | ๑.จำนวนแหล่ง<br>ท่องเที่ยวพักผ่อน<br>หย่อนใจ และ<br>นันทนาการของ<br>ตำบลวังขนายและ<br>ตำบลบ้านใหม่มี<br>เพิ่มขึ้น<br>๒.จำนวนประชาชน<br>ที่เข้ามาท่องเที่ยว<br>พักผ่อนหย่อนใจ มี<br>จำนวน ๓๐๐ คน/<br>วัน จากจำนวน<br>ประชาชนทั้งหมด<br>๘,๙๒๓ คน<br>๓.ประชาชนจำนวน<br>๘๐๐ คน ที่มี<br>รายได้เพิ่มขึ้นร้อย<br>ละ ๒๐ | อบจ.                         |



รายละเอียดโครงการพัฒนา  
แผนพัฒนาท้องถิ่นห้าปี (พ.ศ.๒๕๖๑ - ๒๕๖๕)  
สำหรับ โครงการที่เกี่วข้องกับภาพขององค์กรปกครองส่วนท้องถิ่น  
เทศบาลตำบลวังขนาย อำเภอท่าม่วง จังหวัดกาญจนบุรี

ผ. ๐๒/๑

ก. ยุทธศาสตร์จังหวัดที่ ๒ พัฒนาประสิทธิภาพระบบการผลิตสินค้าเกษตร เกษตรอุตสาหกรรมและอุตสาหกรรมที่ปลอดภัย

ข. ยุทธศาสตร์การพัฒนาของ อปท. ในเขตจังหวัดที่ ๔ ด้านทรัพยากรธรรมชาติและสิ่งแวดล้อม

๔. ด้านทรัพยากรธรรมชาติและสิ่งแวดล้อม

๔.๒ แนวทางการพัฒนาการป้องกันและการรักษาทรัพยากรธรรมชาติและสิ่งแวดล้อม (สร้างความเข้มแข็งชุมชน/งบกลาง)

| ที่ | โครงการ/กิจกรรม                          | วัตถุประสงค์   | เป้าหมาย<br>(ผลผลิตของโครงการ)  | งบประมาณและที่ผ่านมา |               |   |   |   | ตัวชี้วัด<br>(KPI)                       | ผลที่คาดว่าจะได้รับ   | หน่วยงาน<br>ที่<br>รับผิดชอบ           |
|-----|--|--|---|----------------------|---------------|---|---|---|--|---|--|
|     |  |  |   | ๒๕๖๑<br>(บาท)        | ๒๕๖๒<br>(บาท) | ๒๕๖๓<br>(บาท)                             | ๒๕๖๔<br>(บาท)                             | ๒๕๖๕<br>(บาท)                             |  |   |  |
| ๒.  | ก่อสร้างเขื่อน<br>ป้องกันตลิ่ง หมู่ที่ ๑ | ๑. เพื่อป้องกันการกัด<br>เซาะของตลิ่งแม่น้ำ<br>แม่กลอง และเพื่อ<br>บรรเทาอุทกภัย<br>๒. เพื่อความปลอดภัย<br>ในชีวิตและทรัพย์สิน<br>ของประชาชน | ก่อสร้างเขื่อนป้องกันการ<br>กัดเซาะพังทลายของตลิ่ง<br>แม่น้ำแม่กลอง ระยะทาง<br>๒๓๐ เมตร | -                    | -             | ๒๕,๓๐๐,๐๐๐<br>กรมโยธาธิการ<br>และผังเมือง | ๒๕,๓๐๐,๐๐๐<br>กรมโยธาธิการ<br>และผังเมือง | ๒๕,๓๐๐,๐๐๐<br>กรมโยธาธิการ<br>และผังเมือง | จำนวนกิจกรรม<br>ที่มี ก า ร<br>ดำเนินการ | ๑. ลดการกัดเซาะ<br>การพังทลายของ<br>ตลิ่งและบรรเทาสา<br>ธารณภัย<br>๒. คริวเรือนที่อยู่<br>อาศัยอยู่ริมน้ำมี<br>ความปลอดภัยใน<br>ชีวิตและทรัพย์สิน | สธ.<br>กรมโยธาธิ<br>การและผัง<br>เมือง |
| รวม | ๒ โครงการ                                |  |   | -                    | -             | ๓๐,๑๕๗,๐๐๐                                | ๓๐,๑๕๗,๐๐๐                                | ๓๐,๑๕๗,๐๐๐                                |  |   |  |

**บัญชีครุภัณฑ์**  
**แผนพัฒนาท้องถิ่นห้าปี (พ.ศ.๒๕๖๑ - ๒๕๖๕)**  
**เทศบาลตำบลวังขนาย อำเภอท่าม่วง จังหวัดกาญจนบุรี**

ผ. ๐๓

| ที่ | แผนงาน              | หมวด     | ประเภท                     | วัตถุประสงค์  | เป้าหมาย<br>(ผลผลิตครุภัณฑ์)  | งบประมาณและที่ผ่านมา |                   |                     |                   |                   | หน่วยงาน<br>ที่<br>รับผิดชอบ<br>หลัก |                  |                  |           |
|-----|---------------------|----------|----------------------------|---|---|----------------------|-------------------|---------------------|-------------------|-------------------|--------------------------------------|------------------|------------------|-----------|
|     |                     |          |                            |   |   | ๒๕๖๑<br>(บาท)        | ๒๕๖๒<br>(บาท)     | ๒๕๖๓<br>(บาท)       | ๒๕๖๔<br>(บาท)     | ๒๕๖๕<br>(บาท)     |                                      |                  |                  |           |
| ๑.  | บริหารงาน<br>ทั่วไป | ครุภัณฑ์ | ครุภัณฑ์<br>ก่อสร้าง       | เพื่อให้ปฏิบัติงานตาม<br>ภารกิจของเทศบาลมี<br>ประสิทธิภาพยิ่งขึ้น | ๑) จัดซื้อรถตักหน้าขุดหลัง ขนาด<br>๙๕ แรงม้า ชนิดขับเคลื่อน ๔ ล้อ<br>ดีเซล จำนวน ๑ คัน<br>๒) เครื่องเจาะสกัดคอนกรีต ๑<br>เครื่อง  | -                    | -                 | ๓,๑๐๐,๐๐๐<br>งบ ทต. | -                 |                   | กองช่าง                              |                  |                  |           |
| ๒.  | บริหารงาน<br>ทั่วไป | ครุภัณฑ์ | ครุภัณฑ์งาน<br>บ้านงานครัว | เพื่อให้ปฏิบัติงานตาม<br>ภารกิจของเทศบาลมี<br>ประสิทธิภาพยิ่งขึ้น | ครุภัณฑ์งานบ้านงานครัว  | -                    | ๓๐๐,๐๐๐<br>งบ ทต. | ๓๐๐,๐๐๐<br>งบ ทต.   | ๓๐๐,๐๐๐<br>งบ ทต. | ๓๐๐,๐๐๐<br>งบ ทต. | สำนักปลัด<br>กองช่าง<br>กองคลัง      |                  |                  |           |
| ๓.  | บริหารงาน<br>ทั่วไป | ครุภัณฑ์ | ครุภัณฑ์<br>การเกษตร       | เพื่อให้ปฏิบัติงานตาม<br>ภารกิจของเทศบาลมี<br>ประสิทธิภาพยิ่งขึ้น | ๑) เครื่องสูบน้ำแบบหอยโข่ง<br>เครื่องยนต์ดีเซล กำลังไม่น้อยกว่า ๑๔<br>แรงม้า สตาร์ทด้วยแบตเตอรี่ ๑๒<br>โวลท์ ขนาดไม่น้อยกว่า ๓,๘๐๐ ลิตร/<br>นาที ส่งน้ำได้สูงไม่ต่ำกว่า ๑๓.๕ เมตร<br>พร้อมรถเทเลอร์ลากจูง จำนวน ๒<br>เครื่อง<br>๒) เครื่องสูบน้ำไดโว่ ขนาด ๓ นิ้ว<br>จำนวน ๒ เครื่อง ขนาด ๒ นิ้ว พร้อม<br>อุปกรณ์ที่เกี่ยวข้อง จำนวน ๒ เครื่อง<br>๓) มอเตอร์ไม่น้อยกว่า ๓ แรง ๒๒๐<br>โวลท์ ๑ เครื่อง<br>๔) เครื่องสูบน้ำพร้อมหางพญานาคไม่<br>น้อยกว่า ๗ แรงม้า ท่อดูดไม่น้อยกว่า<br>๖ นิ้ว ยาวไม่น้อยกว่า ๖ เมตร จำนวน<br>๒ เครื่อง | -                    | -                 | -                   | -                 | ๓๕๐,๐๐๐<br>งบ ทต. | ๓๐,๐๐๐<br>งบ ทต.                     | ๒๐,๐๐๐<br>งบ ทต. | ๓๐,๐๐๐<br>งบ ทต. | สำนักปลัด |

**บัญชีครุภัณฑ์**  
**แผนพัฒนาท้องถิ่นห้าปี (พ.ศ.๒๕๖๑ - ๒๕๖๕)**  
**เทศบาลตำบลวังขนาย อำเภอท่าม่วง จังหวัดกาญจนบุรี**

| ที่         | แผนงาน              | หมวด     | ประเภท               | วัตถุประสงค์  | เป้าหมาย<br>(ผลผลิตครุภัณฑ์)                | งบประมาณและที่ผ่านมา |               |               |               |               | หน่วยงาน<br>ที่<br>รับผิดชอบ<br>หลัก |
|-------------|---------------------|----------|----------------------|---|---|----------------------|---------------|---------------|---------------|---------------|--------------------------------------|
|             |                     |          |                      |   |   | ๒๕๖๑<br>(บาท)        | ๒๕๖๒<br>(บาท) | ๒๕๖๓<br>(บาท) | ๒๕๖๔<br>(บาท) | ๒๕๖๕<br>(บาท) |                                      |
| ๓.<br>(ต่อ) | บริหารงาน<br>ทั่วไป | ครุภัณฑ์ | ครุภัณฑ์<br>การเกษตร | เพื่อให้ปฏิบัติงานตาม<br>ภารกิจของเทศบาลมี<br>ประสิทธิภาพยิ่งขึ้น | ๕) เครื่องตัดหญ้า แบบนั่งขับ                | -                    | -             | -             | -             | ๑๘๒,๐๐๐       |                                      |
|             |                     |          |                      |   | - เครื่องยนต์ขนาดไม่น้อยกว่า ๑๕.๕ แรงม้า    |                      |               |               |               |               |                                      |
|             |                     |          |                      |   | - รัศมีตัดหญ้าได้กว้างไม่น้อยกว่า ๔๐ นิ้ว   |                      |               |               |               |               |                                      |
|             |                     |          |                      |   | - มีกล่องหรือถุงเก็บหญ้า                    |                      |               |               |               |               |                                      |
|             |                     |          |                      |   | ๖) เครื่องสูบน้ำแบบหาคาบแบบดับเพลิง ๔       | -                    | -             | -             | -             | ๕๐๐,๐๐๐       |                                      |
|             |                     |          |                      |   | จังหวัด ๒ ลูกสูบขนาดไม่น้อยกว่า ๒๐ แรงม้า   |                      |               |               |               |               |                                      |
|             |                     |          |                      |   | อัตราไหลไม่น้อยกว่า ๒,๐๐๐ ลิตร/นาที หัว     |                      |               |               |               |               |                                      |
|             |                     |          |                      |   | จ่าย ๒.๕ นิ้ว ๒ หัวพร้อมอุปกรณ์ดับเพลิง     |                      |               |               |               |               |                                      |
|             |                     |          |                      |   | เช่น สายดูด สายส่งน้ำดับเพลิง หัวฉีดแบบ     |                      |               |               |               |               |                                      |
|             |                     |          |                      |   | ชนิดมีด้ามจับ และอื่นๆที่ใช้ดับเพลิง ๑      |                      |               |               |               |               |                                      |
|             |                     |          |                      |   | เครื่อง                                     |                      |               |               |               |               |                                      |
|             |                     |          |                      |   | ๗) เครื่องเลื่อยยนต์ขนาดไม่น้อยกว่า ๕๕ ซีซี |                      |               |               |               |               |                                      |
|             |                     |          |                      |   | บาร์ขนาด ไม่น้อยกว่า ๒๐ นิ้ว                |                      |               |               |               |               |                                      |
|             |                     |          |                      |   | จำนวน ๒ เครื่อง                             |                      |               |               |               |               |                                      |
|             |                     |          |                      |   | ๘) เครื่องสูบน้ำเครื่องยนต์เบนซินแบบหอย     | -                    | -             | -             | -             | ๕๐,๐๐๐        |                                      |
|             |                     |          |                      |   | โขงขนาดไม่น้อยกว่า ๕ แรงม้า ท่อดูดท่อส่ง    |                      |               |               |               |               |                                      |
|             |                     |          |                      |   | ไม่น้อยกว่า ๓ นิ้ว พร้อมอุปกรณ์เช่นสายดูด   |                      |               |               |               |               |                                      |
|             |                     |          |                      |   | สายส่งน้ำ                                   | -                    | -             | -             | -             | ๔๐,๐๐๐        |                                      |
|             |                     |          |                      |   | จำนวน ๒ เครื่อง                             |                      |               |               |               |               |                                      |
|             |                     |          |                      |   | ๙) ท่อดูดน้ำพญานาคสแตนเลสขนาด ๖ นิ้ว        | -                    | -             | ๕๐,๐๐๐        | -             | -             |                                      |
|             |                     |          |                      |   | ยาวไม่น้อยกว่า ๖ เมตรใบพัดไม่กว่า ๑๐ นิ้ว   |                      |               |               |               |               |                                      |
|             |                     |          |                      |   | พร้อมขาตั้ง จำนวน ๒ ท่อ                     |                      |               |               |               |               |                                      |
|             |                     |          |                      |   | ๑๐) เครื่องสูบน้ำแบบหอยโข่งใช้มอเตอร์       | -                    | -             | ๖๐,๐๐๐        | -             | -             |                                      |
|             |                     |          |                      |   | ไฟฟ้าขนาดไม่น้อยกว่า ๔๐,๐๐๐ ลิตร ต่อ        |                      |               |               |               |               |                                      |
|             |                     |          |                      |   | นาที  |                      |               |               |               |               |                                      |

**บัญชีครุภัณฑ์**  
**แผนพัฒนาท้องถิ่นห้าปี (พ.ศ.๒๕๖๑ - ๒๕๖๕)**  
**เทศบาลตำบลวังขนาย อำเภอท่าม่วง จังหวัดกาญจนบุรี**

| ที่ | แผนงาน                       | หมวด     | ประเภท                          | วัตถุประสงค์  | เป้าหมาย<br>(ผลผลิตครุภัณฑ์)  | งบประมาณและที่ผ่านมา |               |                   |                   |                   | หน่วยงาน<br>ที่<br>รับผิดชอบ<br>หลัก |
|-----|------------------------------|----------|---------------------------------|---|---|----------------------|---------------|-------------------|-------------------|-------------------|--------------------------------------|
|     |                              |          |                                 |   |   | ๒๕๖๑<br>(บาท)        | ๒๕๖๒<br>(บาท) | ๒๕๖๓<br>(บาท)     | ๒๕๖๔<br>(บาท)     | ๒๕๖๕<br>(บาท)     |                                      |
| ๔.  | บริหารงาน<br>ทั่วไป          | ครุภัณฑ์ | ครุภัณฑ์<br>โฆษณาและ<br>เผยแพร่ | เพื่อให้ปฏิบัติงานตาม<br>ภารกิจของเทศบาลมี<br>ประสิทธิภาพยิ่งขึ้น | ครุภัณฑ์โฆษณาและเผยแพร่<br>- เครื่องมัลติมีเดียโปรเจคเตอร์<br>- กล้องถ่ายภาพนิ่งระบบดิจิตอล<br>- โทรทัศน์ LED<br>ฯลฯ  | -                    | -             | ๑๐๐,๐๐๐<br>งบ ทต. | ๑๐๐,๐๐๐<br>งบ ทต. | ๑๐๐,๐๐๐<br>งบ ทต. | สำนักปลัด<br>กองคลัง<br>กองช่าง      |
| ๕.  | บริหารงาน<br>ทั่วไป          | ครุภัณฑ์ | ครุภัณฑ์ไฟฟ้า<br>และวิทยุ       | เพื่อให้ปฏิบัติงานตาม<br>ภารกิจของเทศบาลมี<br>ประสิทธิภาพยิ่งขึ้น | ครุภัณฑ์ไฟฟ้าวิทยุฯ   | -                    | -             | ๓๐๐,๐๐๐<br>งบ ทต. | ๓๐๐,๐๐๐<br>งบ ทต. | ๓๐๐,๐๐๐<br>งบ ทต. | สำนักปลัด<br>กองช่าง                 |
| ๖.  | การรักษา<br>ความสงบ<br>ภายใน | ครุภัณฑ์ | ครุภัณฑ์ไฟฟ้า<br>และวิทยุ       | เพื่อให้ปฏิบัติงานตาม<br>ภารกิจของเทศบาลมี<br>ประสิทธิภาพยิ่งขึ้น | ๑) จัดซื้อวิทยุสื่อสารราชการ<br>(VHF) ชนิดเคลื่อนที่ (Mobile<br>Station) กำลังส่งไม่น้อยกว่า<br>๑๐ วัตต์ พร้อมอุปกรณ์ครบชุด<br>จำนวน ๑ เครื่อง<br>๒) จัดซื้อวิทยุสื่อสารราชการ<br>(VHF) ชนิดมือถือ กำลังส่งไม่<br>น้อยกว่า ๕ วัตต์ พร้อมอุปกรณ์<br>ครบชุด จำนวน ๕ ชุด<br>๓) จัดซื้อแผงไฟโซลาร์เซลล์ ชนิดโคม<br>ยาวพร้อมกล่องเสียงติตรถยนต์<br>ยาวไม่น้อยกว่า ๑๒๐ เมตร<br>กล่องเสียงไม่น้อยกว่า ๑๐๐<br>วัตต์ จำนวน ๒ ชุด | -                    | -             | ๕๐๐,๐๐๐<br>งบ ทต. | ๕๐๐,๐๐๐<br>งบ ทต. | ๕๐๐,๐๐๐<br>งบ ทต. | สำนักปลัด                            |

**ครุภัณฑ์**  
**แผนพัฒนาท้องถิ่นห้าปี (พ.ศ.๒๕๖๑ - ๒๕๖๕)**  
**เทศบาลตำบลวังขนาย อำเภอท่าม่วง จังหวัดกาญจนบุรี**

พ. ๐๓

| ที่         | แผนงาน                       | หมวด     | ประเภท                           | วัตถุประสงค์  | เป้าหมาย<br>(ผลผลิตครุภัณฑ์)  | งบประมาณและที่ผ่านมา |               |               |               |   | หน่วยงาน<br>ที่<br>รับผิดชอบ<br>หลัก |  |
|-------------|------------------------------|----------|----------------------------------|---|---|----------------------|---------------|---------------|---------------|---|--------------------------------------|--|
|             |                              |          |                                  |   |   | ๒๕๖๑<br>(บาท)        | ๒๕๖๒<br>(บาท) | ๒๕๖๓<br>(บาท) | ๒๕๖๔<br>(บาท) | ๒๕๖๕<br>(บาท)   |                                      |  |
| ๖.<br>(ต่อ) |                              |          |                                  |   | ๔) จัดซื้อเครื่องเชื่อมไฟฟ้า (เชื่อม<br>ธูป) ระบบ INVERTER กำลังไฟ<br>๓๐๐A จำนวน ๑ เครื่อง<br>๕) ครุภัณฑ์ไฟฟ้าและวิทยุอื่นๆที่<br>จำเป็น  |                      |               |               |               |   |                                      |  |
| ๗.          | บริหารงาน<br>ทั่วไป          | ครุภัณฑ์ | ครุภัณฑ์<br>ยานพาหนะ<br>และขนส่ง | เพื่อให้ปฏิบัติงานตาม<br>ภารกิจของเทศบาลมี<br>ประสิทธิภาพยิ่งขึ้น | ๑) รถยนต์บรรทุก ๔ ประตู<br>๒) รถยนต์บรรทุกขนาด ๑ ตัน<br>๒๔๐๐ ซีซี ขับเคลื่อนสองล้อ<br>แบบธรรมดา<br>๓) ครุภัณฑ์ยานพาหนะและขนส่ง<br>อื่นๆ ที่จำเป็น   | -                    | -             | -             | -             | ๑,๕๐๐,๐๐๐<br>๖๐๐,๐๐๐  | สำนักปลัด<br>กองคลัง<br>กองช่าง      |  |
| ๘.          | การรักษา<br>ความสงบ<br>ภายใน | ครุภัณฑ์ | ครุภัณฑ์<br>ยานพาหนะ<br>และขนส่ง | เพื่อให้ปฏิบัติงานตาม<br>ภารกิจของเทศบาลมี<br>ประสิทธิภาพยิ่งขึ้น | ๑) รถบรรทุกขนาด ๖ ตัน ๖ ล้อ<br>กระบอกลูกสูบไม่ต่ำกว่า ๖,๐๐๐ ซีซี<br>แบบกระบะเหล็ก<br>๒) จัดซื้อรถตรวจการณ์ เครื่องยนต์<br>ดีเซลขนาดปริมาตรกระบอกลูกสูบไม่<br>ต่ำกว่า ๒,๐๐๐ ซีซี ขับเคลื่อน ๔<br>ล้อ แบบมีช่องว่าง ๔ ประตู ๔ ล้อ<br>จำนวน ๑ คัน<br>๓) จัดซื้อรถดับเพลิง ในอาคาร<br>พร้อมอุปกรณ์ผจญเพลิง ขนาด ๖<br>ล้อ ๖ เกียร์เครื่องยนต์ดีเซลขนาด<br>๒๑๐ แรงม้ามีความจุน้ำไม่น้อยกว่า<br>๔,๐๐๐ ลิตร ติดตั้งเครื่องสูบน้ำ<br>ดับเพลิงแรงดันสูงสูบล้างไม่น้อยกว่า<br>๓๐๐๐ ลิตร/นาที่พร้อมแท่นป็นฉีด<br>น้ำไม่น้อยกว่า ๓ นิ้วส่งน้ำได้ไม่น้อยกว่า<br>๒๘๐๐ ลิตร/นาที่ฉีดได้ไกลไม่น้อย<br>กว่า ๘๐ เมตรพร้อมชุด SCBA<br>จำนวน ๑ คัน | -                    | -             | -             | -             | ๑,๙๒๐,๐๐๐<br><br>๗๒๙,๐๐๐<br>งบ ทต.<br><br>๓,๕๐๐,๐๐๐<br>งบ ทต. | สำนักปลัด                            |  |

**ครุภัณฑ์**  
**แผนพัฒนาท้องถิ่นห้าปี (พ.ศ.๒๕๖๑ - ๒๕๖๕)**  
**เทศบาลตำบลวังขนาย อำเภอท่าม่วง จังหวัดกาญจนบุรี**

ผ. ๐๓

| ที่         | แผนงาน | หมวด | ประเภท | วัตถุประสงค์ | เป้าหมาย<br>(ผลผลิตครุภัณฑ์)  | งบประมาณและที่ผ่านมา |               |               |               |               | หน่วยงาน<br>ที่<br>รับผิดชอบ<br>หลัก |   |   |   |
|-------------|--------|------|--------|--------------|---|----------------------|---------------|---------------|---------------|---------------|--------------------------------------|---|---|---|
|             |        |      |        |              |   | ๒๕๖๑<br>(บาท)        | ๒๕๖๒<br>(บาท) | ๒๕๖๓<br>(บาท) | ๒๕๖๔<br>(บาท) | ๒๕๖๕<br>(บาท) |                                      |   |   |   |
| ๘.<br>(ต่อ) |        |      |        |              | ๔) จัดซื้อรถดับเพลิง ในอาคารพร้อม<br>อุปกรณ์ผจญเพลิง ขนาด๖ ล้อ๖ เกียร์<br>เครื่องยนต์ดีเซลขนาด ๒๔๐ แรงม้ามีความ<br>จุน้ำไม่น้อยกว่า ๖,๐๐๐ ลิตร ติดตั้งเครื่อง<br>สูบน้ำดับเพลิงแรงดันสูงสูบส่งไม่น้อยกว่า<br>๓๐๐๐ ลิตร/นาทีพร้อมแท่นปืนฉีดน้ำไม่<br>น้อย๓ นิ้วส่งน้ำได้ไม่น้อยกว่า๒๘๐๐ ลิตร/<br>นาทีฉีดได้ไกลไม่น้อยกว่า ๘๐ เมตรพร้อม<br>ชุดSCBAจำนวน ๑ คัน<br>๕) รถดับเพลิงเคลื่อนที่เร็วแบบถังเหลี่ยม<br>ขับเคลื่อน ๔ ล้อ ปริมาตรกระบอกสูบไม่<br>ต่ำกว่า ๓,๐๐๐ ซีซี บรรจุจุน้ำไม่น้อยกว่า<br>๑๐๐๐ลิตรพร้อมติดตั้งเครื่องสูบน้ำขนาด<br>เครื่องยนต์ ๔ จังหวะ ๒ ลูกสูบกำลังไม่<br>น้อยกว่า ๒๐ แรงม้าติดตั้งชุดรอกสลิงดึง<br>ไฟฟ้าอุปกรณ์ดับเพลิงและอุปกรณ์แสง<br>สว่าง<br>๖) เรือท้องแบนยาวไม่น้อยกว่า๕ เมตร<br>กว้างไม่น้อยกว่า๒ เมตร ลึกไม่น้อย๐.๕๐<br>เมตร เครื่องยนต์ดีเซลติดตั้งท้ายไม่น้อยกว่า<br>๔๐ แรงม้าพร้อมเทอร์เลอร์ลากจูง จำนวน ๒<br>ลำ<br>๗) ครุภัณฑ์ยานพาหนะและขนส่งอื่นๆ ที่<br>จำเป็น | -                    |               |               |               | -             | -                                    | - | - | ๕,๐๐๐,๐๐๐<br>งบ ทต.<br><br>๒,๕๐๐,๐๐๐<br>งบ ทต.<br><br>๑,๐๐๐,๐๐๐<br>งบ ทต. |

**ครุภัณฑ์**  
**แผนพัฒนาท้องถิ่นห้าปี (พ.ศ.๒๕๖๑ - ๒๕๖๕)**  
**เทศบาลตำบลวังขนาย อำเภอท่าม่วง จังหวัดกาญจนบุรี**

ผ. ๐๓

| ที่ | แผนงาน                       | หมวด     | ประเภท                    | วัตถุประสงค์  | เป้าหมาย<br>(ผลผลิตครุภัณฑ์)   | งบประมาณและที่ผ่านมา |                   |                                 |                   |                   | หน่วยงาน<br>ที่<br>รับผิดชอบ<br>หลัก                   |
|-----|------------------------------|----------|---------------------------|---|--|----------------------|-------------------|---------------------------------|-------------------|-------------------|--|
|     |                              |          |                           |   |  | ๒๕๖๑<br>(บาท)        | ๒๕๖๒<br>(บาท)     | ๒๕๖๓<br>(บาท)                   | ๒๕๖๔<br>(บาท)     | ๒๕๖๕<br>(บาท)     |  |
| ๙.  | การรักษา<br>ความสงบ<br>ภายใน | ครุภัณฑ์ | จัดซื้อครุภัณฑ์<br>โรงงาน | เพื่อให้ปฏิบัติงานตาม<br>ภารกิจของเทศบาลมี<br>ประสิทธิภาพยิ่งขึ้น | ๑) เครื่องตัดไฟเบอร์ขนาด๑๔นิ้ว<br>กำลังไฟไม่น้อยกว่า ๒๐๐๐วัตต์<br>๒๒๐โวลท์จำนวน ๑ เครื่อง<br>๒) ปัมลม ลูกสูบ ๓ สูบพร้อม<br>มอเตอร์๕ แรงม้า ไฟ ๒๒๐ ถึงบรรจุ<br>ไม่น้อยกว่า ๒๖๐ ลิตร ๓) พัด<br>ลมระบายควันไฟเครื่องยนต์เบนซิน<br>ขนาด๕.๕ แรงม้า ๔ จังหวะ ใบพัด<br>ขนาดไม่น้อยกว่า ๒๐ นิ้ว ๗ ใบพัด<br>พร้อมท่อระบายควันPVC ทนความ<br>ร้อนพร้อมอุปกรณ์ จำนวน ๑<br>เครื่อง<br>๓ ครุภัณฑ์โรงงานอื่นๆ ที่จำเป็น |                      |                   | ๕๐,๐๐๐<br>งบ ทต.<br><br>๓๕๐,๐๐๐ |                   | ๓๐,๐๐๐<br>งบ ทต.  | สำนักปลัด  |
| ๑๐. | บริหารงาน<br>ทั่วไป          | ครุภัณฑ์ | ครุภัณฑ์<br>สำนักงาน      | เพื่อให้ปฏิบัติงานตาม<br>ภารกิจของเทศบาลมี<br>ประสิทธิภาพยิ่งขึ้น | ๑. เครื่องเจาะกระดาษและเข้าเล่ม<br>แบบเจาะกระดาษไฟฟ้าและเข้าเล่ม<br>มือโยก เป็นชนิดสันหุ้ม เข้าเล่ม<br>หนาไม่น้อยกว่า ๒ นิ้ว เข้าเล่ม ขนาด<br>ความยาวเอกสาร กระดาษ A๔ ๔)<br>ปรับระยะห่างระหว่างขอบเอกสาร<br>และรูเจาะได้<br>๒. เก้าอี้สำนักงาน<br>๓. ครุภัณฑ์สำนักงานอื่นๆที่จำเป็น  | -                    | -                 | ๑๘,๐๐๐                          | -                 | -                 | สำนักปลัด<br>กองช่าง<br>กองคลัง<br>ศพด. ทต.<br>วังขนาย |
|     |                              |          |                           |   |  | -                    | -                 | ๓,๐๐๐                           | -                 | -                 |  |
|     |                              |          |                           |   |  |                      | ๓๐๐,๐๐๐<br>งบ ทต. | ๓๐๐,๐๐๐<br>งบ ทต.               | ๓๐๐,๐๐๐<br>งบ ทต. | ๓๐๐,๐๐๐<br>งบ ทต. |  |

**ครุภัณฑ์**  
**แผนพัฒนาท้องถิ่นห้าปี (พ.ศ.๒๕๖๑ - ๒๕๖๕)**  
**เทศบาลตำบลวังขนาย อำเภอท่าม่วง จังหวัดกาญจนบุรี**

| ที่ | แผนงาน                       | หมวด     | ประเภท  | วัตถุประสงค์  | เป้าหมาย<br>(ผลผลิตครุภัณฑ์)  | งบประมาณและที่ผ่านมา |                   |                   |                   |                                      | หน่วยงาน<br>ที่<br>รับผิดชอบ<br>หลัก                   |
|-----|------------------------------|----------|---|---|---|----------------------|-------------------|-------------------|-------------------|--------------------------------------|--|
|     |                              |          |   |   |   | ๒๕๖๑<br>(บาท)        | ๒๕๖๒<br>(บาท)     | ๒๕๖๓<br>(บาท)     | ๒๕๖๔<br>(บาท)     | ๒๕๖๕<br>(บาท)                        |  |
| ๑๑. | การรักษา<br>ความสงบ<br>ภายใน | ครุภัณฑ์ | จัดซื้อครุภัณฑ์<br>สำนักงาน                                   | เพื่อให้ปฏิบัติงานตาม<br>ภารกิจของเทศบาลมี<br>ประสิทธิภาพยิ่งขึ้น | จัดซื้อครุภัณฑ์สำนักงาน<br>๑) เครื่องปรับอากาศ<br>๒) ตู้แขวนชุดดับเพลิง<br>๓) ตู้ลิ้นชักเกอร์ ๖ ช่อง ๒ ตู้  | -                    | -                 | -                 | -                 | ๒๔,๐๐๐<br>๓๐,๐๐๐<br>๒๔,๐๐๐<br>งบ ทต. | สำนักปลัด  |
| ๑๒. | บริหารงาน<br>ทั่วไป          | ครุภัณฑ์ | ครุภัณฑ์<br>สำรวจ   | เพื่อให้ปฏิบัติงานตาม<br>ภารกิจของเทศบาลมี<br>ประสิทธิภาพยิ่งขึ้น | ครุภัณฑ์สำรวจฯ  | -                    | ๑๐๐,๐๐๐<br>งบ ทต. | ๑๐๐,๐๐๐<br>งบ ทต. | ๑๐๐,๐๐๐<br>งบ ทต. | ๑๐๐,๐๐๐<br>งบ ทต.                    | กองช่าง<br>กองคลัง                                     |
| ๑๓. | บริหารงาน<br>ทั่วไป          | ครุภัณฑ์ | ครุภัณฑ์<br>คอมพิวเตอร์<br>และ<br>เครื่องพิมพ์<br>คอมพิวเตอร์ | เพื่อให้ปฏิบัติงานตาม<br>ภารกิจของเทศบาลมี<br>ประสิทธิภาพยิ่งขึ้น | ครุภัณฑ์ คอมพิวเตอร์ และ<br>เครื่องพิมพ์คอมพิวเตอร์   | -                    | ๑๐๐,๐๐๐<br>งบ ทต. | ๑๐๐,๐๐๐<br>งบ ทต. | ๑๐๐,๐๐๐<br>งบ ทต. | ๑๐๐,๐๐๐<br>งบ ทต.                    | สำนักปลัด<br>กองช่าง<br>กองคลัง<br>ศพต. ทต.<br>วังขนาย |
| ๑๔. | การศึกษา                     | ครุภัณฑ์ | ครุภัณฑ์<br>คอมพิวเตอร์<br>และ<br>เครื่องพิมพ์<br>คอมพิวเตอร์ | เพื่อให้ปฏิบัติงานตาม<br>ภารกิจของเทศบาลมี<br>ประสิทธิภาพยิ่งขึ้น | ครุภัณฑ์คอมพิวเตอร์และเครื่องพิมพ์<br>คอมพิวเตอร์<br>๑. เครื่องคอมพิวเตอร์ จำนวน ๑<br>เครื่อง<br>๒. เครื่องปริ้นเตอร์ จำนวน ๒ เครื่อง<br>๓. วัสดุสำนักงานอื่นๆที่จำเป็น | -                    | ๕๐,๐๐๐            | ๕๐,๐๐๐            | ๕๐,๐๐๐            | ๕๐,๐๐๐๐                              | สำนักปลัด  |



**ครุภัณฑ์**  
**แผนพัฒนาท้องถิ่นห้าปี (พ.ศ.๒๕๖๑ - ๒๕๖๕)**  
**เทศบาลตำบลวังขนาย อำเภอท่าม่วง จังหวัดกาญจนบุรี**

| ที่ | แผนงาน                       | หมวด     | ประเภท  | วัตถุประสงค์  | เป้าหมาย<br>(ผลผลิตครุภัณฑ์)  | งบประมาณและที่ผ่านมา |                   |                   |                   |                   | หน่วยงาน<br>ที่<br>รับผิดชอบ<br>หลัก |
|-----|------------------------------|----------|---|---|---|----------------------|-------------------|-------------------|-------------------|-------------------|--------------------------------------|
|     |                              |          |   |   |   | ๒๕๖๑<br>(บาท)        | ๒๕๖๒<br>(บาท)     | ๒๕๖๓<br>(บาท)     | ๒๕๖๔<br>(บาท)     | ๒๕๖๕<br>(บาท)     |                                      |
| ๑๕. | การรักษา<br>ความสงบ<br>ภายใน | ครุภัณฑ์ | ครุภัณฑ์<br>คอมพิวเตอร์<br>และ<br>เครื่องพิมพ์<br>คอมพิวเตอร์ | เพื่อให้ปฏิบัติงานตาม<br>ภารกิจของเทศบาลมี<br>ประสิทธิภาพยิ่งขึ้น | ๑) เครื่องสำรองไฟ ไม่ต่ำกว่า ๑<br>kva จำนวน ๒ เครื่อง (ใช้ที่<br>คอมพิวเตอร์<br>๒ เครื่อง<br>๒) เครื่องสำรองไฟ ไม่ต่ำกว่า ๒<br>kva จำนวน ๓ เครื่อง (ใช้กับ<br>กล้องวงจรปิด ๒ เครื่องกับที่<br>วิทยุสื่อสาร ๑ เครื่อง) |                      | -                 | ๕๐,๖๐๐<br>งบ ทต.  | -                 | -                 | สำนักงาน<br>ปลัด                     |
| ๑๖. | บริหารงาน<br>ทั่วไป          | ครุภัณฑ์ | ครุภัณฑ์<br>จราจร   | เพื่อให้ปฏิบัติงานตาม<br>ภารกิจของเทศบาลมี<br>ประสิทธิภาพยิ่งขึ้น | ครุภัณฑ์จราจร   | -                    | ๑๐๐,๐๐๐<br>งบ ทต. | ๑๐๐,๐๐๐<br>งบ ทต. | ๑๐๐,๐๐๐<br>งบ ทต. | ๑๐๐,๐๐๐<br>งบ ทต. | สำนักงาน<br>ปลัด                     |
| ๑๗. | การรักษา<br>ความสงบ<br>ภายใน | ครุภัณฑ์ | ครุภัณฑ์<br>จราจร   | เพื่อให้ปฏิบัติงานตาม<br>ภารกิจของเทศบาลมี<br>ประสิทธิภาพยิ่งขึ้น | กรวยยางจราจร แผงเหล็กกั้น<br>จราจร เสื้อสะท้อนแสง ไฟหมุน<br>แบบมีล้อ รถเข็น ป้าย ตั้งพื้น<br>ฯลฯ  | -                    | ๑๐๐,๐๐๐<br>งบ ทต. | ๑๐๐,๐๐๐<br>งบ ทต. | ๑๐๐,๐๐๐<br>งบ ทต. | ๑๐๐,๐๐๐<br>งบ ทต. | สำนักงาน<br>ปลัด                     |

**ครุภัณฑ์**  
**แผนพัฒนาท้องถิ่นห้าปี (พ.ศ.๒๕๖๑ - ๒๕๖๕)**  
**เทศบาลตำบลวังขนาย อำเภอท่าม่วง จังหวัดกาญจนบุรี**

| ที่        | แผนงาน                       | หมวด     | ประเภท  | วัตถุประสงค์  | เป้าหมาย<br>(ผลผลิตครุภัณฑ์)  | งบประมาณและที่ผ่านมา |               |                     |                     |                     | หน่วยงาน<br>ที่<br>รับผิดชอบ<br>หลัก |
|------------|------------------------------|----------|---|---|---|----------------------|---------------|---------------------|---------------------|---------------------|--------------------------------------|
|            |                              |          |   |   |   | ๒๕๖๑<br>(บาท)        | ๒๕๖๒<br>(บาท) | ๒๕๖๓<br>(บาท)       | ๒๕๖๔<br>(บาท)       | ๒๕๖๕<br>(บาท)       |                                      |
| ๑๘.        | งานรักษา<br>ความสงบ<br>ภายใน | ครุภัณฑ์ | ครุภัณฑ์<br>เครื่อง<br>ดับเพลิง/วัสดุ<br>อุปกรณ์<br>เครื่อง<br>ดับเพลิง | เพื่อให้ปฏิบัติงาน<br>ตามภารกิจของ<br>เทศบาลมี<br>ประสิทธิภาพยิ่งขึ้น | ๑. ครุภัณฑ์เครื่องดับเพลิง เช่น สาย<br>ส่งน้ำดับเพลิง, สายดูดน้ำดับเพลิง ฯ<br>๒. วัสดุอุปกรณ์ที่ใช้ในงานดับเพลิง<br>เช่น ถังดับเพลิง, ชุดดับเพลิง, สายส่ง<br>น้ำดับเพลิง, ถังมือดับเพลิง, ตู้เก็บถัง<br>ดับเพลิง ฯ<br>๓. ปืนฉีดน้ำแบบฟอกซ์, ปืนฉีดโฟม<br>๔. เครื่องแต่งกาย ชุดผจญเพลิงใน<br>อาคาร ๖ ชุด<br>๕. จัดซื้อเครื่องช่วยหายใจ(ชุดSCBA)<br>ถังบรรจุอากาศไม่น้อยกว่า ๖.๘ ลิตร<br>ที่แรงดัน ๓๐๐ บาร์พร้อมอุปกรณ์<br>เสียงสัญญาณเตือนการเคลื่อนไหว-<br>หยุดนิ่งของเจ้าหน้าที่จำนวน ๖ ชุด<br>๖. เครื่องอัดอากาศ, เครื่องหายใจ<br>จำนวน ๑ เครื่อง<br>๗. เครื่องสูบน้ำแบบหาบหมาดับเพลิง ๔<br>จังหวะ ๒ ลูกสูบขนาดไม่น้อยกว่า ๒๐<br>แรงม้า อัตราไหลไม่น้อยกว่า ๒,๐๐๐<br>ลิตร/นาที หัวจ่าย ๒.๕ นิ้ว ๒ หัวพร้อม<br>อุปกรณ์ดับเพลิง เช่น สายดูด สายส่งน้ำ<br>ดับเพลิง หัวฉีดแบบชนิดมีด้ามจับ และ<br>อื่นๆที่ใช้ดับเพลิง ๑ เครื่อง<br>๘. วัสดุดับเพลิงอื่นๆที่จำเป็น | -                    | -             | ๒,๐๐๐,๐๐๐<br>งบ ทด. | ๒,๐๐๐,๐๐๐<br>งบ ทด. | ๒,๐๐๐,๐๐๐<br>งบ ทด. | สำนักปลัด                            |
| <b>รวม</b> |                              |          |   |   |   | -                    | ๑,๐๐๐,๐๐๐     | ๗,๖๗๑,๖๐๐           | ๓,๙๐๐,๐๐๐           | ๒๑,๓๕๙,๐๐๐          |                                      |

## ส่วนที่ ๔

## การติดตามประเมินผล

ในการจัดทำแผนพัฒนาท้องถิ่นนั้น จะต้องมีการติดตามและประเมินผลแผนพัฒนา โดยจะต้องติดตามและประเมินยุทธศาสตร์ ตามระเบียบกระทรวงมหาดไทย ว่าด้วยการจัดทำแผนขององค์กรปกครองส่วนท้องถิ่น พ.ศ. ๒๕๔๘ แก้ไขเพิ่มเติมถึง (ฉบับที่ ๓) หมวดที่ ๖ ข้อ ๒๘, ๒๙, ๓๐, ๓๑ และในการประเมินแผนนั้นจะต้อง ดำเนินการประเมินคุณภาพของแผนยุทธศาสตร์การพัฒนาคตามแนวทางการติดตามและประเมินผลยุทธศาสตร์เพื่อสอดคล้องแผนพัฒนาท้องถิ่นห้าปีขององค์กรปกครองส่วนท้องถิ่นแจ้งตามหนังสือกระทรวงมหาดไทย ด่วนที่สุด ที่ มท ๐๘๑๐.๓/ว ๒๙๓๑ ลงวันที่ ๑๕ พฤษภาคม ๒๕๖๒ เรื่อง ชักซ้อมแนวทางการทบทวนแผนพัฒนาท้องถิ่น (พ.ศ.๒๕๖๑-๒๕๖๕) ขององค์กรปกครองส่วนท้องถิ่น

กรอบและแนวทางในการติดตามและประเมินผลการติดตามและประเมินผลแผนยุทธศาสตร์การพัฒนาเทศบาลตำบลวังขนาย เป็นการติดตามและประเมินผลความสำเร็จและความสอดคล้องของแผนยุทธศาสตร์การพัฒนาของเทศบาลตำบลวังขนาย และการติดตามและประเมินผลโครงการพัฒนาที่เทศบาลได้ดำเนินการตามแผนดำเนินงานว่าเป็นไปตามเป้าหมายการพัฒนาที่สอดคล้องกับพันธกิจ ซึ่งสามารถนำไปสู่การบรรลุวิสัยทัศน์ที่เทศบาลกำหนดหรือไม่ และโครงการพัฒนานั้นประสบความสำเร็จตามกรอบการประเมินในระดับใด ดังนี้

ระเบียบในการติดตามและประเมินผล

ระเบียบกระทรวงมหาดไทย ว่าด้วยการจัดทำแผนพัฒนาขององค์กรปกครองส่วนท้องถิ่น พ.ศ. ๒๕๔๘ ข้อ ๒๘ กำหนดให้ผู้บริหารท้องถิ่นแต่งตั้งคณะกรรมการติดตามและประเมินผลแผนพัฒนาท้องถิ่น ประกอบด้วย

- |   |            |
|---|------------|
| ๑. สมาชิกสภาท้องถิ่นที่สภาท้องถิ่นคัดเลือก              | จำนวน ๓ คน |
| ๒. ผู้แทนประชาคมท้องถิ่นที่ประชาคมท้องถิ่นคัดเลือก      | จำนวน ๒ คน |
| ๓. ผู้แทนหน่วยงานที่เกี่ยวข้องที่ผู้บริหารคัดเลือกตนเอง | จำนวน ๒ คน |
| ๔. หัวหน้าส่วนการบริหารที่คัดเลือกตนเอง                 | จำนวน ๒ คน |
| ๕. ผู้ทรงคุณวุฒิที่ผู้บริหารคัดเลือก                    | จำนวน ๒ คน |

โดยให้คณะกรรมการเลือกกรรมการหนึ่งคน ทำหน้าที่ประธานกรรมการ และกรรมการอีกหนึ่งคนทำหน้าที่เลขานุการของคณะกรรมการ คณะกรรมการให้มีวาระอยู่ในตำแหน่งคราวละสองปีและอาจได้รับการคัดเลือกอีกได้

ข้อ ๒๙ คณะกรรมการติดตามและประเมินผลแผนพัฒนาท้องถิ่นมีอำนาจหน้าที่ ดังนี้

(๑) กำหนดแนวทาง วิธีการในการติดตามและประเมินผลแผนพัฒนา

(๒) ดำเนินการติดตามและประเมินผลแผนพัฒนา

(๓) รายงานผลและเสนอความเห็นซึ่งได้จากการติดตามและประเมินผลแผนพัฒนาต่อ

สภาองค์การบริหารส่วนตำบล ผู้บริหารท้องถิ่น คณะกรรมการพัฒนาท้องถิ่น และประกาศผลการติดตามและประเมินผลแผนพัฒนาให้ประชาชนในท้องถิ่นทราบโดยทั่วกัน อย่างน้อยปีละหนึ่งครั้งภายในเดือนธันวาคมของทุกปี ทั้งนี้ ให้ติดประกาศโดยเปิดเผยไม่น้อยกว่าสามสิบวัน

(๔) แต่งตั้งคณะอนุกรรมการหรือคณะทำงานเพื่อช่วยปฏิบัติงานตามที่เห็นสมควร

ข้อ ๓๐ องค์กรปกครองส่วนท้องถิ่นอาจมอบให้หน่วยงานหรือบุคคลภายนอกดำเนินการ หรือร่วมดำเนินการติดตามและประเมินผลแผนพัฒนาได้โดยมีขั้นตอนดำเนินการ ดังนี้

(๑) คณะกรรมการติดตามและประเมินผลแผนพัฒนาท้องถิ่นจัดทำร่างข้อกำหนดขอบข่าย และรายละเอียดของงานที่จะมอบหมายให้หน่วยงานหรือบุคคลภายนอกดำเนินการเพื่อเสนอผู้บริหาร ท้องถิ่น

(๒) ผู้บริหารท้องถิ่นพิจารณาอนุมัติข้อกำหนด ขอบข่ายและรายละเอียดของงาน

(๓) หน่วยงานหรือบุคคลภายนอกดำเนินการหรือร่วมดำเนินการติดตามและประเมินผล

(๔) ให้หน่วยงานหรือบุคคลภายนอกที่ดำเนินการหรือร่วมดำเนินการติดตามและ ประเมินผลรายงานผลการดำเนินการซึ่งได้จากการติดตามและประเมินผลต่อคณะกรรมการติดตามและ ประเมินผลเพื่อประเมินผลการรายงานผล เสนอความเห็นต่อผู้บริหารท้องถิ่น

(๕) ผู้บริหารท้องถิ่นเสนอผลการติดตามและประเมินผลต่อสภาท้องถิ่น คณะกรรมการ พัฒนาท้องถิ่นและประกาศผลการติดตามและประเมินผลแผนพัฒนาให้ประชาชนในท้องถิ่นทราบโดยทั่วกัน อย่างน้อยปีละหนึ่งครั้ง ภายในเดือนธันวาคมของทุกปี ทั้งนี้ให้ปิดประกาศโดยเปิดเผยไม่น้อยกว่าสามสิบวัน

ข้อ ๓๑ เพื่อประโยชน์ของประชาชนโดยส่วนรวมและเพื่อให้การบริหารงานขององค์กร ปกครองส่วนท้องถิ่นสอดคล้องกับแนวนโยบายของรัฐบาล กระทรวงมหาดไทยอาจจัดให้มีการติดตามและ ประเมินผลการดำเนินงานตามแผนพัฒนาขององค์กรปกครองส่วนท้องถิ่นได้ตามความเหมาะสม

#### กำหนดเครื่องมือที่ใช้ในการติดตามและประเมินผล

ในการติดตามและประเมินผลแผนการพัฒนาองค์กรปกครองส่วนท้องถิ่น กำหนด เครื่องมือที่ใช้ในการติดตามประเมินผล ดังนี้

๑. การใช้แบบสอบถาม
๒. การสัมภาษณ์แบบสอบถาม
๓. การสังเกตหรือการสนทนากลุ่ม

**แนวทางการพิจารณาการติดตามและประเมินผลแผนพัฒนาท้องถิ่น  
ตามระเบียบกระทรวงมหาดไทยว่าด้วยการจัดแผนพัฒนาขององค์กรปกครองท้องถิ่น  
พ.ศ.๒๕๔๘ แก้ไขเพิ่มเติมถึง (ฉบับที่ ๓) พ.ศ.๒๕๖๑**

\*\*\*\*\*

เป็นแบบที่กำหนดให้คณะกรรมการติดตามและประเมินผลแผนพัฒนาท้องถิ่น ดำเนินการให้  
คะแนนตามเกณฑ์ที่กำหนดไว้ ซึ่งเป็นส่วนหนึ่งของการติดตามและประเมินผลแผนพัฒนา โดยดำเนินการให้  
แล้วเสร็จภายในหกสิบวัน นับแต่วันที่ประกาศใช้งบประมาณรายจ่าย มีรายละเอียด ดังนี้

**๑.แนวทางการพิจารณาการติดตามและประเมินผลยุทธศาสตร์เพื่อความสอดคล้องแผนพัฒนาท้องถิ่น  
ประกอบด้วย**

- ๑.๑ ข้อมูลสภาพทั่วไปและข้อมูลพื้นฐานขององค์กรปกครองส่วนท้องถิ่น ๒๐ คะแนน
- ๑.๒ การวิเคราะห์สถานการณ์และศักยภาพ ๒๐ คะแนน
- ๑.๓ ยุทธศาสตร์ ๖๐ คะแนน ประกอบด้วย

- (๑) ยุทธศาสตร์ขององค์กรปกครองส่วนท้องถิ่น ๑๐ คะแนน
- (๒) ยุทธศาสตร์ขององค์กรปกครองส่วนท้องถิ่นในเขตจังหวัด ๑๐ คะแนน
- (๓) ยุทธศาสตร์จังหวัด ๑๐ คะแนน
- (๔) วิสัยทัศน์ ๕ คะแนน
- (๕) กลยุทธ์ ๕ คะแนน
- (๖) เป้าประสงค์ของแต่ละประเด็นกลยุทธ์ ๕ คะแนน
- (๗) จุดยืนทางยุทธศาสตร์ ๕ คะแนน
- (๘) แผนงาน ๕ คะแนน
- (๙) ความเชื่อมโยงของยุทธศาสตร์ในภาพรวม ๕ คะแนน

คะแนนรวม ๑๐๐ คะแนน เกณฑ์ที่ควรได้เพื่อให้เกิดความสอดคล้องและขับเคลื่อนการพัฒนา  
ท้องถิ่นขององค์กรปกครองส่วนท้องถิ่น ไม่ควรน้อยกว่าร้อยละ ๘๐ ( ๘๐ คะแนน)

**๒.แนวทางการพิจารณาการติดตามและประเมินผลโครงการเพื่อความสอดคล้องแผนพัฒนาท้องถิ่น  
ประกอบด้วย**

- ๒.๑ การสรุปสถานการณ์การพัฒนา ๑๐ คะแนน
- ๒.๒ การประเมินผลการนำแผนพัฒนาท้องถิ่นไปปฏิบัติในเชิงปริมาณ ๑๐ คะแนน
- ๒.๓ การประเมินผลการนำแผนพัฒนาท้องถิ่นไปปฏิบัติในเชิงคุณภาพ ๑๐ คะแนน
- ๒.๔ แผนงานและยุทธศาสตร์การพัฒนา ๑๐ คะแนน
- ๒.๕ โครงการพัฒนา ๖๐ คะแนน ประกอบด้วย
  - (๑) ความชัดเจนของโครงการ ๕ คะแนน
  - (๒) กำหนดวัตถุประสงค์สอดคล้องกับโครงการ ๕ คะแนน
  - (๓) เป้าหมาย(ผลผลิตของโครงการ)มีความชัดเจนนำไปสู่การตั้งงบประมาณได้ถูกต้อง  
๕ คะแนน
  - (๔) โครงการมีความสอดคล้องกับแผนยุทธศาสตร์ชาติ ๒๐ ปี ๕ คะแนน
  - (๕) เป้าหมาย(ผลผลิตของโครงการ) มีความสอดคล้องกับแผนพัฒนาเศรษฐกิจและสังคม  
แห่งชาติ ฉบับที่ ๑๒ ๕ คะแนน
  - (๖) โครงการสอดคล้องกับ Thailand ๔.๐ ๕ คะแนน

ยั่งยืน

- (๗) โครงการสอดคล้องกับยุทธศาสตร์จังหวัด ๕ คะแนน
- (๘) โครงการแก้ไขปัญหาความยากจนหรือการเสริมสร้างให้ประเทศชาติมั่นคง มั่งคั่ง  
ภายใต้หลักประชารัฐ ๕ คะแนน
- (๙) งบประมาณ มีความสอดคล้องกับเป้าหมาย (ผลผลิตของโครงการ) ๕ คะแนน
- (๑๐) มีการประมาณการราคาถูกต้องตามหลักวิธีการงบประมาณ ๕ คะแนน
- (๑๑) มีการกำหนดตัวชี้วัด(KPI) และสอดคล้องกับวัตถุประสงค์และผลที่คาดว่าจะได้รับ  
๕ คะแนน
- (๑๒) ผลที่คาดว่าจะได้รับ สอดคล้องกับวัตถุประสงค์ ๕ คะแนน

คะแนนรวม ๑๐๐ คะแนน เกณฑ์ที่ควรได้เพื่อให้เกิดความสอดคล้องและขับเคลื่อนการ  
พัฒนาท้องถิ่นขององค์กรปกครองส่วนท้องถิ่น ไม่ควรน้อยกว่าร้อยละ ๘๐ (๘๐ คะแนน)

## ๔.๑ การติดตามและประเมินผลยุทธศาสตร์

การติดตามและประเมินผลยุทธศาสตร์เพื่อความสอดคล้องแผนพัฒนาท้องถิ่นสี่ปี  
ขององค์กรปกครองส่วนท้องถิ่น

| ประเด็นการพิจารณา   | รายละเอียดหลักเกณฑ์   | คะแนนเต็ม | คะแนนที่ได้ |
|---|---|-----------|-------------|
| ๑.ข้อมูลสภาพทั่วไปและข้อมูลพื้นฐานขององค์กรปกครองส่วนท้องถิ่น | ควรประกอบด้วยข้อมูลดังนี้<br>(๑) ข้อมูลเกี่ยวกับด้านกายภาพ เช่น ที่ตั้งของหมู่บ้าน/ชุมชน/ตำบล ลักษณะภูมิประเทศ ลักษณะภูมิอากาศ ลักษณะของดิน ลักษณะของแหล่งน้ำ ลักษณะของไม้/ป่าไม้ ฯลฯ ด้านการเมือง/การปกครอง เช่น เขตการปกครอง การเลือกตั้ง ฯลฯ                                 | ๒๐<br>(๓) |             |
|   | (๒) ข้อมูลเกี่ยวกับด้านการเมือง/การปกครอง เช่น เขตการปกครอง การเลือกตั้ง ฯลฯ ประชากร เช่น ข้อมูลเกี่ยวกับจำนวนประชากร และช่วงอายุและจำนวนประชากร ฯลฯ  | (๒)       |             |
|   | (๓) ข้อมูลเกี่ยวกับสภาพทางสังคม เช่น การศึกษา สาธารณสุข อาชญากรรม ยาเสพติด การสังคมสงเคราะห์ ฯลฯ  | (๒)       |             |
|   | (๔) ข้อมูลเกี่ยวกับระบบบริการพื้นฐาน เช่น การคมนาคมขนส่ง การไฟฟ้า การประปา โทรศัพท์ ฯลฯ   | (๒)       |             |
|   | (๕) ข้อมูลเกี่ยวกับระบบเศรษฐกิจ เช่น การเกษตร การประมง การปศุสัตว์ การบริการ การท่องเที่ยว อุตสาหกรรม การพาณิชย์/กลุ่มอาชีพ แรงงาน ฯลฯ และเศรษฐกิจพอเพียงท้องถิ่น (ด้านการเกษตรและแหล่งน้ำ)   | (๒)       |             |
|   | (๖) ข้อมูลเกี่ยวกับศาสนา ประเพณี วัฒนธรรม เช่น การนับถือศาสนา ประเพณีและงานประจำปี ภูมิปัญญาท้องถิ่น ภาษาถิ่น สินค้าพื้นเมือง และของที่ระลึก ฯลฯ และอื่นๆ   | (๒)       |             |
|   | (๗) ข้อมูลเกี่ยวกับทรัพยากรธรรมชาติ เช่น น้ำ ป่าไม้ ภูเขา คุณภาพของทรัพยากรธรรมชาติ ฯลฯ   | (๒)       |             |
|   | (๘) การสำรวจและจัดเก็บข้อมูลเพื่อการจัดทำแผนพัฒนาท้องถิ่นหรือการใช้ข้อมูล จปฐ.  | (๒)       |             |
|   | (๙) การประชุมประชาคมท้องถิ่น รูปแบบ วิธีการ และการดำเนินการประชุมประชาคมท้องถิ่น โดยใช้กระบวนการร่วมคิด ร่วมทำ ร่วมตัดสินใจ ร่วมตรวจสอบ ร่วมรับประโยชน์ ร่วมแก้ปัญหาปรึกษาหารือแลกเปลี่ยนเรียนรู้ เพื่อแก้ปัญหาสำหรับการพัฒนาท้องถิ่นตามอำนาจหน้าที่ขององค์กรปกครองส่วนท้องถิ่น | (๓)       |             |

| ประเด็นการพิจารณา  | รายละเอียดหลักเกณฑ์   | คะแนนเต็ม  | คะแนนที่ได้ |
|--|---|------------|-------------|
| ๒. การวิเคราะห์<br>สภาวการณ์และศักยภาพ                         | ควรประกอบด้วยข้อมูลดังนี้<br>(๑) การวิเคราะห์ที่ครอบคลุมความเชื่อมโยง ความสอดคล้องยุทธศาสตร์จังหวัด ยุทธศาสตร์การพัฒนาขององค์กรปกครองส่วนท้องถิ่นในเขตจังหวัด ยุทธศาสตร์ขององค์กรปกครองส่วนท้องถิ่น นโยบายของผู้บริหารท้องถิ่น รวมถึงความเชื่อมโยงแผนยุทธศาสตร์ชาติ ๒๐ ปี แผนพัฒนาเศรษฐกิจและสังคมแห่งชาติ และ Thailand ๔.๐ | ๒๐<br>(๕)  |             |
|  | (๒) การวิเคราะห์การใช้ผังเมืองรวมหรือผังเมืองเฉพาะ และการบังคับใช้ผลของการบังคับใช้สภาพการณ์ที่เกิดขึ้นต่อการพัฒนาท้องถิ่น  | (๓)        |             |
|  | (๓) การวิเคราะห์ทางสังคม เช่น ด้านแรงงาน การศึกษา สาธารณสุขความยากจน อาชญากรรม ปัญหายาเสพติด เทคโนโลยี จารีตประเพณี วัฒนธรรม ภูมิปัญญาท้องถิ่น เป็นต้น  | (๓)        |             |
|  | (๔) การวิเคราะห์ทางเศรษฐกิจ ข้อมูลด้านรายได้ครัวเรือน การส่งเสริมอาชีพ กลุ่มอาชีพ กลุ่มทางสังคม การพัฒนาอาชีพและกลุ่มต่างๆ สภาพทางเศรษฐกิจและความเป็นอยู่ทั่วไป เป็นต้น   | (๓)        |             |
|  | (๕) การวิเคราะห์สิ่งแวดล้อม พื้นที่สีเขียว ธรรมชาติต่างๆ ทางภูมิศาสตร์ กระบวนการหรือสิ่งที่เกิดขึ้น การประดิษฐ์ที่มีผลต่อสิ่งแวดล้อมและการพัฒนา   | (๓)        |             |
|  | (๖) ผลการวิเคราะห์ศักยภาพเพื่อประเมินสถานการณ์การพัฒนาในปัจจุบันและโอกาสการพัฒนาในอนาคตของท้องถิ่น ด้วยเทคนิค SWOT Analysis ที่อาจส่งผลต่อการดำเนินงานได้แก่ S-Strength (จุดแข็ง) W-Weakness (จุดอ่อน) O-Opportunity (โอกาส) และ T-Threat (อุปสรรค)   | (๓)        |             |
| ๓. ยุทธศาสตร์<br>๓.๑ ยุทธศาสตร์ขององค์กร<br>ปกครองส่วนท้องถิ่น | ควรประกอบด้วยข้อมูลดังนี้<br>สอดคล้องกับสภาพสังคม เศรษฐกิจ สิ่งแวดล้อมของท้องถิ่น ประเด็นปัญหาการพัฒนาและแนวทางการพัฒนาที่สอดคล้องกับยุทธศาสตร์ขององค์กรปกครองส่วนท้องถิ่นและเชื่อมโยงหลักประชารัฐ แผนยุทธศาสตร์ชาติ ๒๐ ปี แผนพัฒนาเศรษฐกิจและสังคมแห่งชาติและ Thailand ๔.๐   | ๖๐<br>(๑๐) |             |
| ๓.๒ ยุทธศาสตร์ขององค์กร<br>ปกครองส่วนท้องถิ่นในเขต<br>จังหวัด  | สอดคล้องและเชื่อมโยงกับสภาพสังคม เศรษฐกิจ สิ่งแวดล้อมของท้องถิ่น และยุทธศาสตร์จังหวัด และเชื่อมโยงหลักประชารัฐ แผนยุทธศาสตร์ชาติ ๒๐ ปี แผนพัฒนาเศรษฐกิจและสังคมแห่งชาติและ Thailand ๔.๐   | (๑๐)       |             |



| ประเด็นการพิจารณา                      | รายละเอียดหลักเกณฑ์   | คะแนนเต็ม | คะแนนที่ได้ |
|--|---|-----------|-------------|
| ๓.๓ ยุทธศาสตร์จังหวัด                  | สอดคล้องกับยุทธศาสตร์พัฒนาภาค กลุ่มจังหวัด ยุทธศาสตร์พัฒนาภาค แผนพัฒนาเศรษฐกิจและสังคมแห่งชาติ แผนการบริหารราชการแผ่นดิน นโยบาย/ยุทธศาสตร์ คสช. และนโยบายรัฐบาลหลัก ประชาธิปไตย แผนยุทธศาสตร์ชาติ ๒๐ ปี และ Thailand ๔.๐  | (๑๐)      |             |
| ๓.๔ วิสัยทัศน์                         | วิสัยทัศน์ ซึ่งมีลักษณะแสดงสถานภาพที่องค์กรปกครองส่วนท้องถิ่นต้องการจะเป็นหรือบรรลุถึงอนาคตอย่างชัดเจน สอดคล้องกับโอกาสและศักยภาพที่เป็นลักษณะเฉพาะขององค์กรปกครองส่วนท้องถิ่น และสัมพันธ์กับโครงการพัฒนาท้องถิ่น   | (๕)       |             |
| ๓.๕ กลยุทธ์                            | แสดงให้เห็นช่องทาง วิธีการ ภารกิจหรือสิ่งที่จะต้องทำตามอำนาจหน้าที่ขององค์กรปกครองส่วนท้องถิ่นที่จะนำไปสู่การบรรลุวิสัยทัศน์ หรือแสดงให้เห็นถึงความชัดเจนในสิ่งที่จะดำเนินการให้บรรลุวิสัยทัศน์นั้น   | (๕)       |             |
| ๓.๖ เป้าประสงค์ของแต่ละประเด็นกลยุทธ์  | เป้าประสงค์ของแต่ละประเด็นกลยุทธ์มีความสอดคล้องและสนับสนุนต่อกิจกรรมที่จะเกิดขึ้น มุ่งหมายสิ่งหนึ่งสิ่งใดที่ชัดเจน  | (๕)       |             |
| ๓.๗ จุดยืนทางยุทธศาสตร์ (Positioning)  | ความมุ่งมั่นอันแน่วแน่ในการวางแผนพัฒนาท้องถิ่น เพื่อให้บรรลุวิสัยทัศน์ขององค์กรปกครองส่วนท้องถิ่น ซึ่งเกิดจากศักยภาพของพื้นที่จริง ที่จะนำไปสู่ผลสำเร็จทางยุทธศาสตร์  | (๕)       |             |
| ๓.๘ แผนงาน                             | แผนงานหรือจุดมุ่งหมายเพื่อการพัฒนาในอนาคต กำหนดจุดมุ่งหมายในเรื่องใดเรื่องหนึ่งหรือแผนงานที่เกิดจากเป้าประสงค์ ตัวชี้วัดค่าเป้าหมาย กลยุทธ์ จุดยืนทางยุทธศาสตร์และยุทธศาสตร์ขององค์กรปกครองส่วนท้องถิ่นที่มีความชัดเจน นำไปสู่การจัดทำโครงการพัฒนาท้องถิ่นในแผนพัฒนาท้องถิ่นสี่ปี โดยระบุแผนงานและความเชื่อมโยงดังกล่าว | (๕)       |             |
| ๓.๙ ความเชื่อมโยงของยุทธศาสตร์ในภาพรวม | ความเชื่อมโยงองค์กรรวมทั้งนำไปสู่การพัฒนาท้องถิ่นที่เกิดผลผลิต /โครงการจากแผนยุทธศาสตร์ชาติ ๒๐ ปี แผนพัฒนาเศรษฐกิจและสังคมแห่งชาติ ฉบับที่ ๑๒ Thailand ๔.๐ แผนพัฒนาภาค/แผนพัฒนาภาค กลุ่มจังหวัด/แผนพัฒนาจังหวัด ยุทธศาสตร์การพัฒนาขององค์กรปกครองส่วนท้องถิ่นในเขตจังหวัดและยุทธศาสตร์ขององค์กรปกครองส่วนท้องถิ่น       | (๕)       |             |
|  | รวมคะแนน  | ๑๐๐       |             |

## ๔.๒ การติดตามและประเมินผลโครงการ

การติดตามและประเมินผลโครงการเพื่อความสอดคล้องแผนพัฒนาท้องถิ่นสี่ปีของ  
องค์กรปกครองส่วนท้องถิ่น

| ประเด็นการพิจารณา   | รายละเอียดหลักเกณฑ์  | คะแนนเต็ม | คะแนนที่ได้ |
|---|--|-----------|-------------|
| ๑. การสรุปสถานการณ์การพัฒนา                                       | เป็นการวิเคราะห์กรอบการจัดทำยุทธศาสตร์ขององค์กรปกครองส่วนท้องถิ่น (ใช้การวิเคราะห์ SWOT Analysis/Demand (Demand Analysis)/Global Demand และ Trend ปัจจัยและสถานการณ์การเปลี่ยนแปลงที่มีผลต่อการพัฒนา อย่างน้อยต้องประกอบด้วยวิเคราะห์ศักยภาพด้านเศรษฐกิจ, ด้านสังคม, ด้านทรัพยากรธรรมชาติและสิ่งแวดล้อม)   | ๑๐        |             |
| ๒. การประเมินผลการทำงานแผนพัฒนาท้องถิ่นสี่ปีไปปฏิบัติในเชิงปริมาณ | ๑) การควบคุมที่มีการใช้ตัวเลขต่างๆ เพื่อนำมาใช้วัดผลในเชิงปริมาณ เช่น การวัดจำนวนโครงการ กิจกรรม งานต่างๆ ก็คือผลผลิตนั่นเองว่าเป็นไปตามที่ตั้งเป้าหมายเอาไว้หรือไม่ จำนวนที่ดำเนินการจริงตามที่ได้กำหนดไว้เท่าไร จำนวนที่ไม่สามารถดำเนินการได้มีจำนวนเท่าไรสามารถอธิบายได้ตามหลักประสิทธิภาพ (Efficiency) ของการพัฒนาท้องถิ่นตามอำนาจหน้าที่ที่ได้กำหนดไว้<br>๒) วิเคราะห์ผลกระทบ/สิ่งที่กระทบ (Impact) โครงการที่ดำเนินการในเชิงปริมาณ (Quantitative)  | ๑๐        |             |
| ๓. การประเมินผลการทำงานแผนพัฒนาท้องถิ่นสี่ปีไปปฏิบัติในเชิงคุณภาพ | ๑) การประเมินประสิทธิผลของแผนพัฒนาในเชิงคุณภาพคือการนำเอาเทคนิคต่างๆ มาใช้เพื่อวัดว่าภารกิจ โครงการ กิจกรรม งานต่างๆ ที่ดำเนินการในพื้นที่นั้นๆ ตรงต่อความต้องการของประชาชนหรือไม่และเป็นไปตามอำนาจหน้าที่หรือไม่ ประชาชนพึงพอใจหรือไม่ สิ่งของ วัสดุ ครุภัณฑ์ การดำเนินการต่างๆ มีสภาพหรือลักษณะถูกต้อง ครบถ้วน สามารถใช้การได้ตามวัตถุประสงค์หรือไม่ ซึ่งเป็นไปตามหลักประสิทธิผล (Effectiveness) ผลการปฏิบัติราชการที่บรรลุวัตถุประสงค์และเป้าหมายของแผนการปฏิบัติราชการตามที่ได้รับงบประมาณมาดำเนินการ รวมถึงสามารถเทียบเคียงกับส่วนราชการหรือหน่วยงาน<br>๒) วิเคราะห์ผลกระทบ/สิ่งที่กระทบ (Impact) โครงการที่ดำเนินการในเชิงคุณภาพ (Qualitative) | ๑๐        |             |
| ๔. แผนงานและยุทธศาสตร์การพัฒนา                                    | ๑) วิเคราะห์แผนงาน งาน ที่เกิดจากด้านต่างๆ มีความสอดคล้องกับยุทธศาสตร์ขององค์กรปกครองส่วนท้องถิ่นในมิติต่างๆ จนนำไปสู่การจัดทำโครงการพัฒนาท้องถิ่นโดยใช้ SWOT Analysis/Demand (Demand Analysis)/Global Demand/Trend หรือหลักการบูรณาการ (Integration) กับองค์กรปกครองส่วนท้องถิ่นที่มีพื้นที่ติดต่อกัน<br>๒) วิเคราะห์แผนงาน งาน ที่เกิดจากด้านต่างๆ ที่สอดคล้องกับการแก้ไขปัญหาความยากจน หลักประชารัฐ และหลักปรัชญาเศรษฐกิจพอเพียงและโดยเฉพาะเศรษฐกิจพอเพียงท้องถิ่น (ด้านการเกษตรและแหล่งน้ำ) (Local Sufficiency Economy Plan : LSEP)  | ๑๐        |             |

| ประเด็นการพิจารณา   | รายละเอียดหลักเกณฑ์   | คะแนนเต็ม | คะแนนที่ได้ |
|---|---|-----------|-------------|
| ๕. โครงการพัฒนา   | ควรประกอบด้วยข้อมูลดังนี้   | ๖๐        |             |
| ๕.๑ ความชัดเจนของชื่อโครงการ  | เป็นโครงการที่มีวัตถุประสงค์สนองต่อแผนยุทธศาสตร์การพัฒนาขององค์กรปกครองส่วนท้องถิ่นและดำเนินการเพื่อให้การพัฒนาบรรลุตามวิสัยทัศน์ขององค์กรปกครองส่วนท้องถิ่นที่กำหนดไว้ ชื่อโครงการมีความชัดเจน มุ่งไปเรื่องใดเรื่องหนึ่ง อ่านแล้วเข้าใจได้ว่าจะพัฒนาอะไรในอนาคต  | (๕)       |             |
| ๕.๒ กำหนดวัตถุประสงค์สอดคล้องกับโครงการ   | มีวัตถุประสงค์ชัดเจน (clear objective) โครงการต้องกำหนดวัตถุประสงค์สอดคล้องกับความเป็นมาของโครงการ สอดคล้องกับหลักการและเหตุผล วิธีการดำเนินงานต้องสอดคล้องกับวัตถุประสงค์ มีความเป็นไปได้ชัดเจน มีลักษณะเฉพาะเจาะจง  | (๕)       |             |
| ๕.๓ เป้าหมาย (ผลผลิตของโครงการ) มีความชัดเจนนำไปสู่การตั้งงบประมาณได้ถูกต้อง      | สภาพที่อยากให้เกิดขึ้นในอนาคตเป็นทิศทางที่ต้องไปให้ถึง เป้าหมายต้องชัดเจน สามารถระบุจำนวนเท่าไร กลุ่มเป้าหมายคืออะไร มีผลผลิตอย่างไร กลุ่มเป้าหมายพื้นที่ดำเนินงาน และระยะเวลาดำเนินงานอธิบายให้ชัดเจนว่าโครงการนี้จะทำที่ไหน เริ่มต้นในช่วงเวลาใดและจบลงเมื่อไร ใครคือกลุ่มเป้าหมายของโครงการ หากกลุ่มเป้าหมายมีหลายกลุ่ม ให้บอกชัดเจนไปว่าใครคือกลุ่มเป้าหมายหลัก ใครคือกลุ่มเป้าหมายรอง  | (๕)       |             |
| ๕.๔ โครงการมีความสอดคล้องกับแผนยุทธศาสตร์ ๒๐ ปี                                   | โครงการสอดคล้องกับ (๑) ความมั่นคง (๒) การสร้างความสามารถในการแข่งขัน (๓) การพัฒนาและเสริมสร้างศักยภาพคน (๔) การสร้างโอกาสความเสมอภาคและเท่าเทียมกันทางสังคม (๕) การสร้างการเติบโตบนคุณภาพชีวิตที่เป็นมิตรต่อสิ่งแวดล้อม (๖) การปรับสมดุลและพัฒนาระบบการบริหารจัดการภาครัฐ เพื่อให้เกิดความมั่นคง มั่งคั่ง ยั่งยืน   | (๕)       |             |
| ๕.๕ เป้าหมาย (ผลผลิตของโครงการ) มีความสอดคล้องกับแผนพัฒนาเศรษฐกิจและสังคมแห่งชาติ | โครงการมีความสอดคล้องกับแผนพัฒนาเศรษฐกิจและสังคมแห่งชาติ ฉบับที่ ๑๒ โดย (๑) ยึดหลักปรัชญาของเศรษฐกิจพอเพียง (๒) ยึดคนเป็นศูนย์กลางการพัฒนา (๓) ยึดวิสัยทัศน์ภายใต้อุตสาหกรรมชาติ ๒๐ ปี (๔) ยึดเป้าหมายอนาคตประเทศไทย ๒๕๗๙ (๕) ยึดหลักการนำไปสู่การปฏิบัติให้เกิดผลสัมฤทธิ์อย่างจริงจังใน ๕ ปีที่ต่อยอดไปสู่ผลสัมฤทธิ์ที่เป็นเป้าหมายระยะยาว ภายใต้อาณาเขตการพัฒนา (๑) การยกระดับศักยภาพการแข่งขันและการหลุดพ้นกับดักรายได้ปานกลางสู่รายได้สูง (๒) การพัฒนาศักยภาพคนตามช่วงวัยและการปฏิรูประบบเพื่อสร้างสังคมสูงวัยอย่างมีคุณภาพ (๓) การลดความเหลื่อมล้ำทางสังคม (๔) การรองรับการเชื่อมโยงภูมิภาคและความเป็นเมือง (๕) การสร้างความเจริญเติบโตทางเศรษฐกิจและสังคมอย่างเป็นมิตรกับสิ่งแวดล้อม (๖) การบริหารราชการแผ่นดินที่มีประสิทธิภาพ | (๕)       |             |

| ประเด็นการพิจารณา   | รายละเอียดหลักเกณฑ์   | คะแนนเต็ม | คะแนนที่ได้ |
|---|---|-----------|-------------|
| ๕.๖ โครงการมีความสอดคล้องกับ Thailand ๔.๐   | โครงการมีลักษณะหรือสอดคล้องกับการปรับเปลี่ยนโครงสร้างเศรษฐกิจไปสู่ Value-Based Economy หรือ เศรษฐกิจที่ขับเคลื่อนด้วยนวัตกรรม ทำน้อย ได้มาก เช่น (๑) เปลี่ยนจากการผลิตสินค้า โภคภัณฑ์ไปสู่สินค้าเชิงนวัตกรรม (๒) เปลี่ยนจากการขับเคลื่อนประเทศด้วยภาคอุตสาหกรรม ไปสู่การขับเคลื่อนด้วยเทคโนโลยี ความคิดสร้างสรรค์และนวัตกรรม (๓) เปลี่ยนจากการเน้นภาคการผลิตสินค้า ไปสู่การเน้นภาคบริการมากขึ้น รวมถึงโครงการที่เพิ่มเติมด้วยวิทยาการ ความคิดสร้างสรรค์ นวัตกรรม วิทยาศาสตร์ เทคโนโลยี และการวิจัยและพัฒนา แล้วต่อยอดความได้เปรียบเชิงเปรียบเทียบ เช่น ด้านเกษตร เทคโนโลยีชีวภาพ สาธารณสุข วัฒนธรรม ฯลฯ | (๕)       |             |
| ๕.๗ โครงการสอดคล้องกับยุทธศาสตร์จังหวัด   | โครงการพัฒนาท้องถิ่นมีความสอดคล้องกับห้วงระยะเวลาของแผนพัฒนาจังหวัดที่ได้กำหนดขึ้น เพื่อขับเคลื่อนการพัฒนาท้องถิ่นเสมือนหนึ่งการขับเคลื่อนการพัฒนาจังหวัด ซึ่งไม่สามารถแยกส่วนใดส่วนหนึ่งออกจากกันได้ นอกจากนี้ โครงการพัฒนาท้องถิ่นต้องเป็นโครงการเชื่อมต่อหรือเดินทางไปด้วยกันกับยุทธศาสตร์จังหวัดที่ได้กำหนดขึ้นที่เป็นปัจจุบัน  | (๕)       |             |
| ๕.๘ โครงการแก้ไขปัญหาความยากจนหรือการเสริมสร้างให้ประเทศชาติมั่นคง มั่งคั่ง ยั่งยืนภายใต้หลักปรัชญาของเศรษฐกิจพอเพียง | เป็นโครงการที่ดำเนินการภายใต้พื้นฐานความพอเพียงที่ประชาชนดำเนินการเองหรือร่วมดำเนินการ เป็นโครงการต่อยอดและขยายได้เป็นโครงการที่ประชาชนต้องการเพื่อให้เกิดความยั่งยืน ซึ่งมีลักษณะที่จะให้ท้องถิ่นมีความมั่นคง มั่งคั่ง ยั่งยืน เป็นท้องถิ่นที่พัฒนาแล้ว ด้วยการพัฒนาตามปรัชญาเศรษฐกิจพอเพียง และเศรษฐกิจพอเพียงท้องถิ่น (ด้านการเกษตรและแหล่งน้ำ) (LSEP)   | (๕)       |             |
| ๕.๙ งบประมาณมีความสอดคล้องกับเป้าหมาย (ผลผลิตของโครงการ)  | งบประมาณโครงการพัฒนาจะต้องคำนึงถึงหลักสำคัญ ๕ ประการในการจัดทำโครงการได้แก่ (๑) ความประหยัด (Economy) (๒) ความมีประสิทธิภาพ (Efficiency) (๓) ความมีประสิทธิภาพ (Effectiveness) (๔) ความยุติธรรม (Equity) (๕) ความโปร่งใส (Transparency)   | (๕)       |             |
| ๕.๑๐ มี ภา ร งบประมาณการราคาถูกต้องตามหลักวิธีการงบประมาณ   | การประมาณการราคาเพื่อการพัฒนาต้องให้สอดคล้องกับโครงการถูกต้องตามหลักวิชาการทางช่าง หลักของราคากลาง ราคากลางท้องถิ่นมีความโปร่งใสในการกำหนดราคา และตรวจสอบได้ในเชิงประจักษ์มีความคลาดเคลื่อนไม่มากกว่าหรือไม่ต่ำกว่าร้อยละห้าของการนำไปตั้ง งบประมาณรายจ่ายในข้อบัญญัติ/เทศบัญญัติ เงินสะสมหรือรายจ่ายพัฒนาที่ปรากฏในรูปแบบอื่นๆ   | (๕)       |             |

| ประเด็นการพิจารณา   | รายละเอียดหลักเกณฑ์   | คะแนนเต็ม | คะแนนที่ได้ |
|---|---|-----------|-------------|
| ๕.๑๑ มีการกำหนดตัวชี้วัด (KPI) และสอดคล้องกับวัตถุประสงค์และผลที่คาดว่าจะได้รับ | มีการกำหนดดัชนีชี้วัดผลงาน (Key Performance Indicator : KPI) ที่ สามารถวัดได้ (measurable) ใช้บอกประสิทธิผล (effectiveness) ใช้บอกประสิทธิภาพ (efficiency) ได้ เช่น การกำหนดความพึงพอใจ การกำหนดร้อยละ การกำหนดอันเกิดจากผลของวัตถุประสงค์ที่เกิดขึ้นที่ สิ่งที่ได้รับ (การคาดการณ์ คาดว่าจะได้รับ)   | (๕)       |             |
| ๕.๑๒ ผลที่คาดว่าจะได้รับสอดคล้องกับวัตถุประสงค์                                 | ผลที่ได้รับเป็นสิ่งที่เกิดขึ้นได้จริงจากการดำเนินการตามโครงการพัฒนาซึ่งสอดคล้องกับวัตถุประสงค์ที่ตั้งไว้ การได้ผลหรือผลที่เกิดขึ้นจะต้องเท่ากับวัตถุประสงค์หรือมากกว่าวัตถุประสงค์ ซึ่งการเขียนวัตถุประสงค์ควรคำนึงถึง (๑) ความเป็นไปได้และมีความเฉพาะเจาะจง ในการดำเนินงานตามโครงการ (๒) วัดและประเมินผลระดับของความสำเร็จได้ (๓) ระบุสิ่งที่ต้องการดำเนินงานอย่างชัดเจน และเฉพาะเจาะจงมากที่สุด และสามารถปฏิบัติได้ (๔) เป็นเหตุเป็นผล สอดคล้องกับความเป็นจริง (๕) ส่งผลต่อการบ่งบอกเวลาได้ | (๕)       |             |
|   | รวมคะแนน  | ๑๐๐       |             |

## ๔.๓ สรุปผลการพัฒนาท้องถิ่น

## ๔.๓.๑ การวัดผลในเชิงปริมาณและเชิงคุณภาพ

แบบรายงานแบบที่ ๑ แบบช่วยกำกับการจัดทำยุทธศาสตร์ของเทศบาลตำบลวังขนายโดยตนเอง

**คำชี้แจง :** แบบรายงานแบบที่ ๑ เป็นแบบประเมินตนเองในการจัดทำยุทธศาสตร์ของเทศบาลตำบลวังขนายโดยตนเอง จะทำการประเมินและรายงานทุกๆครั้ง หลังจากที่เทศบาลตำบลวังขนายได้ประกาศใช้แผนพัฒนาท้องถิ่นสี่ปีแล้ว

ชื่อองค์กรปกครองส่วนท้องถิ่น.....

| ประเด็นการประเมิน   | มีการดำเนินงาน | ไม่มีการดำเนินงาน |
|---|----------------|-------------------|
| ส่วนที่ ๑ คณะกรรมการพัฒนาท้องถิ่น   |                |                   |
| ๑. มีการจัดตั้งคณะกรรมการพัฒนาท้องถิ่นเพื่อจัดทำแผนพัฒนาท้องถิ่น                      |                |                   |
| ๒. มีการจัดประชุมคณะกรรมการพัฒนาท้องถิ่นเพื่อจัดทำแผนพัฒนาท้องถิ่น                    |                |                   |
| ๓. มีการจัดประชุมอย่างต่อเนื่องสม่ำเสมอ   |                |                   |
| ๔. มีการจัดตั้งคณะกรรมการสนับสนุนแผนพัฒนาท้องถิ่น                                     |                |                   |
| ๕. มีการจัดประชุมคณะกรรมการสนับสนุนการจัดทำแผนพัฒนาท้องถิ่น                           |                |                   |
| ๖. มีคณะกรรมการพัฒนาท้องถิ่นและประชาคมท้องถิ่นพิจารณาร่างแผนยุทธศาสตร์การพัฒนา        |                |                   |
| ส่วนที่ ๒ การจัดทำแผนการพัฒนาท้องถิ่น   |                |                   |
| ๗. มีการรวบรวมข้อมูลและปัญหาสำคัญของท้องถิ่นมาจัดทำแผนข้อมูล                          |                |                   |
| ๘. มีการเปิดโอกาสให้ประชาชนมีส่วนร่วมในการจัดทำแผน                                    |                |                   |
| ๙. มีการวิเคราะห์ศักยภาพท้องถิ่น (SWOT) เพื่อประเมินสภาพการพัฒนาท้องถิ่น              |                |                   |
| ๑๐. มีการกำหนดวิสัยทัศน์และภารกิจหลังการพัฒนาท้องถิ่นที่สอดคล้องกับศักยภาพของท้องถิ่น |                |                   |
| ๑๑. มีการกำหนดจุดมุ่งหมายเพื่อการพัฒนาที่ยั่งยืน                                      |                |                   |
| ๑๒. มีการกำหนดเป้าหมายการพัฒนาท้องถิ่น  |                |                   |
| ๑๓. มีการกำหนดยุทธศาสตร์การพัฒนาและแนวทางการพัฒนา                                     |                |                   |
| ๑๔. มีการกำหนดยุทธศาสตร์ที่สอดคล้องกับยุทธศาสตร์ของจังหวัด                            |                |                   |
| ๑๕. มีการอนุมัติและประกาศใช้แผนยุทธศาสตร์การพัฒนา                                     |                |                   |
| ๑๖. มีการจัดทำบัญชีกลุ่มโครงการในแผนยุทธศาสตร์  |                |                   |
| ๑๗. มีการกำหนดรูปแบบการติดตามประเมินแผนยุทธศาสตร์                                     |                |                   |
| ๑๘. มีการทบทวนแผนยุทธศาสตร์หรือไม่  |                |                   |

/แบบรายงาน

แบบรายงานแบบที่ ๒ แบบติดตามผลการดำเนินงานของเทศบาลตำบลวังขนาย รายไตรมาส

**คำชี้แจง :** แบบรายงานแบบที่ ๒ เป็นแบบติดตามตนเอง โดยมีวัตถุประสงค์เพื่อติดตามผลการดำเนินงานตามแผนยุทธศาสตร์ของเทศบาลตำบลวังขนาย ภายใต้แผนพัฒนา ๓ ปี โดยมีการกำหนดระยะเวลาในการติดตามและรายงานผลการดำเนินงานทุกๆ ๓ เดือน เริ่มตั้งแต่สิ้นสุดการดำเนินงานในเดือนตุลาคม - ธันวาคม หรือไตรมาสที่ ๑

**ส่วนที่ ๑ ข้อมูลทั่วไป**

๑. ชื่อองค์กรปกครองส่วนท้องถิ่น.....

๒. รายงานผลการดำเนินงานไตรมาสที่

(๑) ครั้งที่ ๑ (ตุลาคม - กุมภาพันธ์)

(๒) ครั้งที่ ๒ (เมษายน - กันยายน)

**ส่วนที่ ๒ ผลการดำเนินงานตามแผนพัฒนาท้องถิ่น ๕ ปี**

๒.๑ จำนวนโครงการและงบประมาณตามแผนพัฒนาท้องถิ่น ๕ ปี

| ยุทธศาสตร์ | ปีที่ ๑..... |          | ปีที่ ๒..... |          | ปีที่ ๓..... |          | ปีที่ ๔..... |          | ปีที่ ๕..... |          | รวม     |          |
|------------|--------------|----------|--------------|----------|--------------|----------|--------------|----------|--------------|----------|---------|----------|
|            | จำนวน        | งบประมาณ | จำนวน        | งบประมาณ | จำนวน        | งบประมาณ | จำนวน        | งบประมาณ | จำนวน        | งบประมาณ | จำนวน   | งบประมาณ |
|            | โครงการ      | (บาท)    | โครงการ      | (บาท)    | โครงการ      | (บาท)    | โครงการ      | (บาท)    | โครงการ      | (บาท)    | โครงการ | (บาท)    |
|            |              |          |              |          |              |          |              |          |              |          |         |          |
|            |              |          |              |          |              |          |              |          |              |          |         |          |
|            |              |          |              |          |              |          |              |          |              |          |         |          |
|            |              |          |              |          |              |          |              |          |              |          |         |          |
|            |              |          |              |          |              |          |              |          |              |          |         |          |
|            |              |          |              |          |              |          |              |          |              |          |         |          |

๒.๒ จำนวนโครงการและงบประมาณตามแผนยุทธศาสตร์การพัฒนাজังหวัด

| ยุทธศาสตร์ | ปีที่ ๑..... |          | ปีที่ ๒..... |          | ปีที่ ๓..... |          | ปีที่ ๔..... |          | ปีที่ ๕..... |          | รวม     |          |
|------------|--------------|----------|--------------|----------|--------------|----------|--------------|----------|--------------|----------|---------|----------|
|            | จำนวน        | งบประมาณ | จำนวน        | งบประมาณ | จำนวน        | งบประมาณ | จำนวน        | งบประมาณ | จำนวน        | งบประมาณ | จำนวน   | งบประมาณ |
|            | โครงการ      | (บาท)    | โครงการ      | (บาท)    | โครงการ      | (บาท)    | โครงการ      | (บาท)    | โครงการ      | (บาท)    | โครงการ | (บาท)    |
|            |              |          |              |          |              |          |              |          |              |          |         |          |
|            |              |          |              |          |              |          |              |          |              |          |         |          |
|            |              |          |              |          |              |          |              |          |              |          |         |          |
|            |              |          |              |          |              |          |              |          |              |          |         |          |
|            |              |          |              |          |              |          |              |          |              |          |         |          |

/๒.๓ ผลการดำเนิน....

๒.๓ ผลการดำเนินงานตามแผนพัฒนาปี.....

| ยุทธศาสตร์ | จำนวนโครงการที่เสร็จ |        | จำนวนโครงการที่อยู่ในระหว่างดำเนินการ |        | จำนวนโครงการที่ยังไม่ได้ดำเนินการ |        | จำนวนโครงการที่มีการยกเลิก |        | จำนวนโครงการที่มีการเพิ่มเติม |        | จำนวนโครงการทั้งหมด |        |
|------------|----------------------|--------|---------------------------------------|--------|-----------------------------------|--------|----------------------------|--------|-------------------------------|--------|---------------------|--------|
|            | จำนวน                | ร้อยละ | จำนวน                                 | ร้อยละ | จำนวน                             | ร้อยละ | จำนวน                      | ร้อยละ | จำนวน                         | ร้อยละ | จำนวน               | ร้อยละ |
|            |                      |        |                                       |        |                                   |        |                            |        |                               |        |                     |        |
|            |                      |        |                                       |        |                                   |        |                            |        |                               |        |                     |        |
|            |                      |        |                                       |        |                                   |        |                            |        |                               |        |                     |        |
| รวม        |                      |        |                                       |        |                                   |        |                            |        |                               |        |                     |        |

## ๒.๔ การเบิกจ่ายงบประมาณปี.....

| ยุทธศาสตร์ | งปปกติ    |        | เงินสะสม  |        | รวม       |        |
|------------|-----------|--------|-----------|--------|-----------|--------|
|            | จำนวนเงิน | ร้อยละ | จำนวนเงิน | ร้อยละ | จำนวนเงิน | ร้อยละ |
|            |           |        |           |        |           |        |
|            |           |        |           |        |           |        |
|            |           |        |           |        |           |        |
|            |           |        |           |        |           |        |
| รวม        |           |        |           |        |           |        |

## ๒.๕ รายละเอียดโครงการที่มีการก่อหนี้ผูกพัน/ลงนามในสัญญา

| ยุทธศาสตร์/โครงการ | แหล่งที่มา<br>งบประมาณ | งบตามเทศบัญญัติ<br>(บาท) | เบิกจ่าย<br>(บาท) |
|--------------------|------------------------|--------------------------|-------------------|
|                    |                        |                          |                   |
|                    |                        |                          |                   |
|                    |                        |                          |                   |
|                    |                        |                          |                   |

/๒.๖ ผลการ....



## ๒.๖ ผลการดำเนินงานตามโครงการที่ได้รับเงินอุดหนุนเฉพาะกิจ

| โครงการ | ผลการดำเนินการ         |                            |                        |                       |                           |
|---------|------------------------|----------------------------|------------------------|-----------------------|---------------------------|
|         | ดำเนินการ<br>เสร็จแล้ว | อยู่ในระหว่าง<br>ดำเนินการ | ยังไม่ได้<br>ดำเนินการ | งบประมาณ<br>ที่ได้รับ | งบประมาณ<br>ที่เบิกจ่ายไป |
|         |                        |                            |                        |                       |                           |
|         |                        |                            |                        |                       |                           |
| รวม     |                        |                            |                        |                       |                           |

## ส่วนที่ ๓ ปัญหาและอุปสรรคในการปฏิบัติงาน

.....

.....

.....

.....

.....

/แบบที่ ๓/๒ ...

## แบบที่ ๓/๒ แบบประเมินความพึงพอใจต่อผลการดำเนินงานของเทศบาลตำบลวังขนายในภาพรวม

คำชี้แจง : แบบที่ ๓/๒ เป็นแบบสำรวจความพึงพอใจของประชาชนต่อการดำเนินงานของเทศบาลตำบลวังขนายในภาพรวม โดยกำหนดให้มีการเก็บข้อมูลปีละ ๑ ครั้ง หลังจากสิ้นปีงบประมาณ

## ส่วนที่ ๑ ข้อมูลทั่วไป

๑. เพศ (๑) ชาย (๒) หญิง
๒. อายุ (๑) ต่ำกว่า ๒๐ ปี (๒) ๒๐ - ๓๐ ปี (๓) ๒๑-๓๐ ปี  
(๔) ๔๑ - ๕๐ ปี (๕) ๕๑ - ๖๐ ปี (๖) มากกว่า ๖๐ ปี
๓. การศึกษา (๑) ประถมศึกษา (๒) มัธยมศึกษาหรือเทียบเท่า (๓) อนุปริญญาหรือเทียบเท่า  
(๔)ปริญญาตรี (๕) สูงกว่าปริญญาตรี (๖) อื่นๆ
๔. อาชีพหลัก (๑) รับราชการ (๒) เอกชน/รัฐวิสาหกิจ (๓) ค้าขาย/ธุรกิจ
- ส่วนตัว (๔) รับจ้าง (๕) นักเรียน/นักศึกษา (๖) เกษตรกร  
(๗) อื่น ๆ

(ระบุ).....

## ส่วนที่ ๒ ความพึงพอใจต่อผลการดำเนินงานขององค์กรปกครองส่วนท้องถิ่น

๕. ท่านมีความพึงพอใจต่อผลการดำเนินงานขององค์กรปกครองส่วนท้องถิ่นในภาพรวมมากน้อยเพียงใด

| ประเด็น   | มากที่สุด | มาก | ปานกลาง | น้อย | น้อยที่สุด |
|---|-----------|-----|---------|------|------------|
| ๑. มีการเปิดโอกาสให้ประชาชนมีส่วนร่วมในโครงการ / กิจกรรม              |           |     |         |      |            |
| ๒. มีการประชาสัมพันธ์ให้ประชาชนรับรู้ข้อมูลของโครงการ / กิจกรรม       |           |     |         |      |            |
| ๓. มีการเปิดโอกาสให้ประชาชนแสดงความคิดเห็นในโครงการ / กิจกรรม         |           |     |         |      |            |
| ๔. มีการรายงานผลการดำเนินงานขอโครงการ / กิจกรรมต่อสาธารณะ             |           |     |         |      |            |
| ๕. เปิดโอกาสให้ประชาชนตรวจสอบการดำเนินโครงการ / กิจกรรม               |           |     |         |      |            |
| ๖. การดำเนินงานเป็นไปตามระยะเวลาที่กำหนด                              |           |     |         |      |            |
| ๗. ผลการดำเนินโครงการ/กิจกรรมนำไปสู่การแก้ไขปัญหาของประชาชนในท้องถิ่น |           |     |         |      |            |
| ๘. การแก้ไขปัญหา และการตอบสนองความต้องการของประชาชน                   |           |     |         |      |            |
| ๙. ประโยชน์ที่ประชาชนได้รับจากการดำเนินโครงการ / กิจกรรม              |           |     |         |      |            |

## ส่วนที่ ๓

## ๖. ข้อเสนอแนะ

.....

.....

.....

.....

.....

#### ๔.๔ ข้อเสนอแนะในการจัดทำแผนพัฒนาท้องถิ่นในอนาคต

##### ๔.๑ ผลกระทบนำไปสู่ออนาคต

๑. เกิดการพัฒนาพัฒนาที่ล่าช้า เพราะการดำเนินงานต่างๆ ขององค์กรปกครองส่วนท้องถิ่นต้องผ่านกระบวนการหลายขั้นตอน สลับซับซ้อน
๒. ประชาชนอาจเกิดความเบื่อหน่ายกับกระบวนการจัดทำแผนที่มีความยุ่งยากมากขึ้น
๓. ปัญหาอาจไม่ได้รับการแก้ไขอย่างตรงจุดเพราะข้อจำกัดของระเบียบกฎหมายที่ทำให้ยากและบางเรื่องอาจทำไม่ได้

##### ๔.๒ ข้อเสนอแนะ ผลจากการพัฒนา

- ๑) การจัดทำแผนพัฒนาท้องถิ่นห้าปีควรพิจารณาใช้แผนยุทธศาสตร์การพัฒนามาเป็นกรอบในการจัดทำแผนพัฒนาท้องถิ่นห้าปีและให้มีความสอดคล้องกัน
- ๒) การจัดทำแผนพัฒนาท้องถิ่นห้าปีควรพิจารณางบประมาณและคำนึงถึงสถานะการคลังในการพิจารณาโครงการ/กิจกรรม ที่จะบรรจุในแผนพัฒนาท้องถิ่นห้าปี
- ๓) ควรเร่งรัดให้มีการดำเนินโครงการ/กิจกรรม ที่ตั้งในเทศบัญญัติงบประมาณรายจ่ายให้สามารถดำเนินการได้ในปีงบประมาณนั้น
- ๔) เทศบาลควรพิจารณาตั้งงบประมาณให้เพียงพอและเหมาะสมกับกับภารกิจแต่ละด้านที่จะต้องดำเนินการ ซึ่งจะช่วยลดปัญหาในการโอนเพิ่ม โอนลด โอนตั้งจ่ายรายการใหม่